Guo Ji Ri Bao
2021年3月30日（星期二）
农历辛丑年二月十八
BANK MAYAPADA Melayani dengan Komitmen
人民日报海外版 文匯報東南亞版 香港商報 國信早報 同步发行
中国银行 BANK OF CHINA
地址：JL.GUNUNG SAHARI XI No.291 JAKARTA 10720 Email : yungayung402@gmail.com, guojiribao.iklan@gmail.com 电话:(62-21)626 5566(总机) 广告热线:021-6009088 传真:广告部:626 1866 编辑部:626 1366 发行部:626 1766 Lt: Ric

警方在雅京和勿加西突袭恐怖分子巢穴

▼3月29日，警方在雅加达Condet区的突击行动中逮捕了恐怖嫌疑犯的亲属（左二）。此外，警方还在勿加西县的一个车库中突袭了恐怖分子的巢穴。

海军参谋长视察士兵接种疫苗情况

▲3月29日，海军参谋长马戈诺上将由海军陆战队司令苏哈多诺少将陪同，在雅加达Cilandak海军陆战队总部视察接种新冠疫苗情况。

副总统要求MUI协助政府

阻止极端主义滋长并侵蚀人们思想

【本报讯】马鲁夫（Ma'ruf Amin）副总统表示，很希望伊斯兰教士理事会（MUI）在执行常务任务中采取温和的思维方式，由此抵御极端主义思想的侵蚀。

马鲁夫于3月29日在雅加达专区副总统府主持MUI评议委员会领导层会议发表讲话时说："MUI必须为我国宗教之间互相和睦护航，以期通过MUI的宗教理念实行温和的思维方式，防止极端主义思想侵蚀民众的思想。我希望MUI将来能协助政府保卫国家，保卫多元文化和宗教信徒。"

马鲁夫说，这些都要有坚强的信念，以期我们的国家不会受到侵袭或遭干预，此举促使教徒能走向自立的境界及宗教界更加坚强。这一切都是因为MUI是印尼全国最大的宗教组织之一，并成为宗教社群组织与政府或教徒之间的沟通桥梁。

从长远的角度来看，如果在社会中出现违法的事件，以温和的思维及不直接针对某个单一宗教信仰就能和平共处。马鲁夫说："主要是反击极端的或不宽容思维方式，我们可看到那些受到极端主义侵蚀教徒的思想，往往很快就出现负面的迹象。因此我们必须防止那些与伊斯兰宗教无关联的不法行径。"

（Ing）

警方在雅京和勿加西逮捕恐嫌

亦在东努省逮捕5名JAD属下恐怖分子

【本报讯】总警长里斯提约将军说，在西爪省勿加西和雅京东区Condet的突击行动中被捕的4名恐怖嫌疑犯，是负责购买炸药和采取恐怖主义行动的人。

里斯提约周一下午在雅京警区说明，被捕的恐嫌每个人扮演一个角色，分别负责宣传恐怖主义教义，制定行动计划，以及购买制造自杀式炸弹袭击的材料和工具。

据报道，警方88反恐特遣队周一（29/3）在西爪省芝卡朗的Mega Regency地区包围了一所房屋。根据在突袭现场的观察，88反恐特遣队搜获了许多自制炸弹，其中包括一枚准备实施爆炸案的炸弹。

警方采取突击行动是因为怀疑该房屋属于周日（28/3）在锡江天主教堂前实施自杀式炸弹袭击的恐怖组织巢穴。

突击行动是在一间带有蓝色大门的房屋中进行的，该大门位于车间区域的中间。突袭的地点看上去空无一人，离居民区很远。到目前为止，警方尚未就涉嫌犯罪者和发现的大量证据发表官方声明。

与此同时，下一个恐怖主义巢穴的地点在雅京东区KramatJati区Bale Kambang村Raya Condet路1号。

里斯提约总警长还说，警方当天也在东努省地区逮捕了5名伊斯兰圣战组织（JAD）属下的恐怖分子嫌疑犯。他说："警方原先在比马（Bima）地区逮捕4名恐怖嫌疑犯，后来再逮捕1人，因此在东努省逮捕的恐嫌共5人。根据初步调查，这些恐嫌有迹象牵涉到锡江市的天主教堂爆炸案。"（Irw）

北塔米纳第六炼油厂发生爆炸

造成5人重伤15人轻伤另有3人失踪

【本报讯】根据国家灾难管理机构（BNPB）灾难控制中心发布的信息，在西爪省南安由县巴隆安（Balongan）区的北塔米纳第六炼油厂周一（29/3）发生爆炸，导致3人失踪，20人受伤。。

据悉这3人是从伊斯兰习经院回家途中，在经过巴隆安路时，被爆炸的气浪震飞掉入稻田失踪。另有5人受重伤，15人受轻伤。

BNPB还报告说，这次爆炸造成数百名居民流离失所。灾民被疏散到三个地点，分别是北塔米纳Bumi Patra建筑群的体育馆（200名难民），南安由县政府办公楼（300名难民）和南安由伊斯兰中心大楼（392名难民）。

爆炸还导致北塔米纳42 T 301 A/B/C三个储油槽失火焚毁。目前南安由县政府快速反应小组已与当地军方、警方和国家搜救局进行协调，尽快疏散受灾居民和工人。

此外，南安由地方灾害管理局（BPBD）仍在收集有关北塔米纳炼油厂燃烧地点的数据。

目前，南安由县政府已经建立了一个消防工作队帐篷，并提供了后勤援助。

与此同时，北塔米纳控股炼油和石化公司秘书Ifky Sukarya怀疑火灾是由周一凌晨发生的雷电引起的。他于周一接受罗盘电视台采访时说，北塔米纳巴隆安第六炼油厂的储油槽于周一凌晨0时45分着火，当时碰巧下大雨，怀疑是闪电造成储油槽失火。但起火的确切原因仍然必须通过进一步调查来确定。

另据安塔拉社报道，在这次灾难中有一些老年人受轻伤，其中包括一名百岁老人。（Irw）

警方继续追查锡江爆炸案

警察长称一对JAD成员曾在菲律宾作案

【本报讯】国家总警察长里斯提约（Listyo Sigit Prabowo）3月29日在锡江表示，前一天（28/3）在南苏省锡江市天主教堂自杀式爆炸案袭击者是伊斯兰圣战组织（JAD）的成员。如悉，一对男女袭击者曾在菲律宾南部乔洛岛卡梅尔山圣母天主教堂造成恐怖爆炸案的袭击者。

3月28日在锡江的爆炸案袭击者是一对夫妻，他们名叫汝里（Rullie Rian Zeke）及乌尔法（Ulfah Handayani）。

里斯提约说："袭击者是伊斯兰圣战组织的成员，他们曾在菲律宾的天主教堂进行爆炸。"

据称，在锡江天主教堂的爆炸事件中，2名袭击者是一对夫妻共同作案，两人都在案发现场毙命。后来警方确定男子袭击者是L，女的是1名私企职员YSF。

警察总部公关主任阿尔戈（Argo Yuwono）表明，警方仍在持续调查爆炸案，并在袭击者的住家进行搜查，以寻找其它的线索和证物。他说："我们等待警方在事发现场搜集的资料。我们都希望警方能详细揭发爆炸案的内幕真相。"（Ing）

國際日報
一报在手 能知天下事
一九八一年创刊
NO:10630380
www.guojiribao.com
PT. INTER MEDIA PROMOSINDO

国油称燃油库存充足

巴隆安炼油厂发生火灾影响不大

【本报讯】北塔米纳国油公司基础设施和物流主任穆约诺（Mulyono）于3月29日在雅加达表示，尽管西爪省南安由县的巴隆安（Balongan）炼油厂发生火灾，但全国燃油库存还是非常充足。

根据记录报告，国油公司的汽油库存量还有1050万桶，市面上对汽油的需求量约达6万2500千公升，因此上述汽油库存还能维持到未来27天至28天，柴油库存约有880万桶或足于维持到未来20天，航空油还存320万桶或够维持到未来74天的消耗量。

穆约诺说："我希望大家不必惊慌，因为燃油的库存还是足足有余，问题是市场上对燃油的需求量还未恢复正常，所以消费量还不很多。"

他透露，巴隆安炼油厂仅供应到巴隆安、芝甘贝（Cikampek）和帕伦邦（Plumpang），特别是帕伦邦是通过管道供应的，因此其库存一直保持充足。

详细来说，帕伦邦的油气库存还能维持到未来12天至13天，而柴油可维持13天；芝甘贝的汽油库存还能维持到未来13天，柴油10天；巴隆安的油气库存还能维持到未来10天，柴油20天。

他补充说："巴隆安炼油厂可以说已经没事了，火灾一旦受控就可以开始投产了。"

（Sm）

外币对印尼盾牌价
Foreign Exchange Rate against IDR

Currency	TT Buy	TT Sell	Cash Buy	Cash Sell
AUD IDR	10,884.11	11,074.11	0.00	0.00
CNY IDR	2,191.41	2,249.41	2,189.41	2,251.41
EUR IDR	16,899.79	17,239.79	0.00	0.00
GBP IDR	19,582.05	19,982.05	0.00	0.00
HKD IDR	1,841.96	1,884.96	1,837.96	1,888.96
JPY IDR	131.15	134.15	0.00	0.00
MOP IDR	0.00	0.00	1,749.84	1,861.84
SGD IDR	10,620.73	10,840.73	0.00	0.00
USD IDR	14,250.00	14,650.00	14,245.00	14,655.00

政府直至6月不进口大米

粮储局预估能收购农民大米140万吨

【本报讯】佐科维总统已作出承诺，截至今年6月为止，政府不会从国外进口大米，因此所谓当局将从国外进口100万吨大米的传说不属实。

粮储公共公司总经理布迪·瓦瑟梭（Budi Waseso）3月29日在雅加达表示，截至今年6月为止，政府大米库存将达到140万吨，目前已保存100万吨，今年5月将增加40万吨，加起来就共有140万吨，这将符合政府所要的规定，也就是说粮储公共公司根据政府的规定，把大米库存保持100万至150万吨。

瓦瑟梭说，在今年8月至9月期间，印尼各地稻田会有大丰收，因此粮储公共公司将根据政府制定的收购价格（HPP）向农民收购稻谷。

他说，粮储公共公司愿意从预算开支中，特别拨出配额收购农民的大米，因为其中有一种大米可供出口。当局已同沙特阿拉伯签了合同，每个月出口预定的大米10万吨，但因有新冠病毒大流行的缘故，上述合约至今还不能落实。

（Sm）

699.4万亿盾供抗疫和经济复苏

邮政局已向1880万受益人分发社会援助金

【本报讯】2021年政府持续发放有关处理新冠疫情及国家经济复苏（PC-PEN）纲领预算开支额达699.4万亿盾，或相当于496亿美元。上述纲领包括卫生健康及社会保护援助金、支持中小微型企业及营业资金、营业奖励金。这些社会援助现金已通过邮政局向1880万受益人配发。

经济统筹部长艾朗卡·哈达托（Airlangga Hartarto）于3月29日表示，通过协调与统筹的经济措施有效地加速经济复苏的进展并具有经济转型的使用动力。他说："政府将着重于恢复市场消费者的信心，因此政府以实行小社区活动限制（PPKM）及接种疫苗服务的措施来达到上述目标。同时政府承诺要持续发放处理新冠疫情及国家经济复苏的资金。今年政府发放额约达619.33万亿盾。"

上述发放资金包括通过印尼邮政局分发的社会援助现金。

另一方面，印尼邮政局总经理怀萨尔（Faizal Rahmad Djoemadi）声称，社会援助现金用于支持我国受到新冠疫情负面影响群体，乃至促使经济复苏的重要策略。

怀萨尔指出，印尼邮政局不仅是提供上述分发社会援助金服务而已，但也为广大民众作出社会善举。他说："社会援助现金是为保护社会及促使经济复苏的重要措施，我们必须准确发放给应该获得援助的目标。邮政局的工作队就此事不余遗力地工作及监督有关发放社会援助现金的过程。"

（Ing）

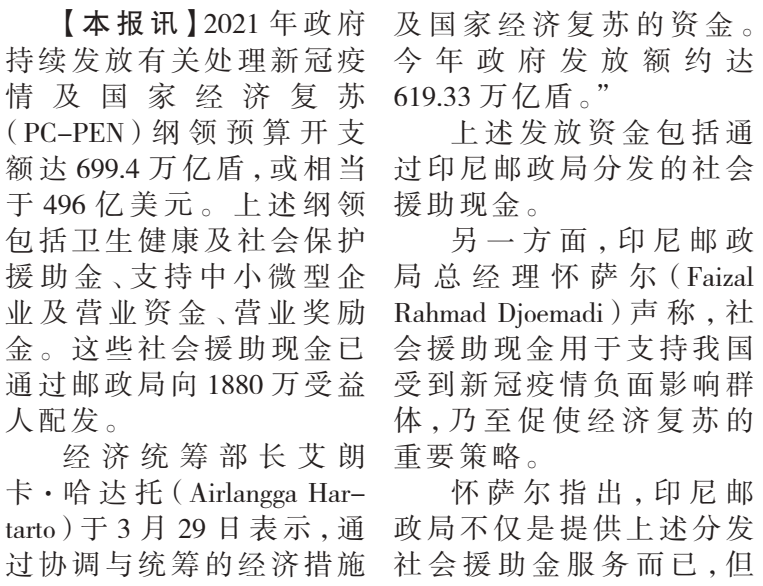

央行再向最偏远岛屿分配盾币

印尼央行通过Tjiptadi轮船再向最偏远岛屿分配盾币。

南安由县巴隆安炼油厂发生火灾

3月29日，西爪省南安由县巴隆安炼油厂着火，这场火灾造成至少有20人受伤，500人被疏散到安全的地方。

德登促地方发展中小微业产品

推动具创意和当地特征商品进军国际市场

【本报讯】中小微业和合作社部长德登（Teten Masduki）于3月29日在雅加达表示，他一直敦促地方政府在管辖区大力发展中小业拳头产品，目的是要让印尼各地会出现更多的优质产品。

因此，每个地区除了要符合国际标准的中小微业拳头产品之外，这些产品也必须具有创新性，包含当地特征和生产性领域，才有能力在国外市场竞争。他说："比方说在服装和电子零配件等方面，目前只有越南才能与中国竞争，反过来我们的商品很多都是从国外进口，其实我们能像他们一样制造这些产品。"

德登举个例子说，西加省坤甸市有很多极具潜力的商品，比如从芦荟至编织等产品都能给予出口，并与国外商品竞争，因此地方政府必须积极推动这些中小微业产品的发展。

他说："为此，我们提出了一项新的融资方案，这项方案可扩大中小微企业的业务，其战略是对准当地的一二种业务，然后让其变大并升级成为中小企业。"

（Sm）

Sumber: Bank Indonesia

汇率

3月29日 20:00 WIB

货币	代码	卖价	买价	税务基价
澳元	AUD	11.087,07	10.975,31	11.199,52
文莱元	BND	10.776,44	10.667,63	10.715,16
人民币	CNY	2.216,98	2.194,89	2.221,41
欧元	EUR	17.102,77	16.931,16	17.216,89
英镑	GBP	20.001,11	19.800,66	20.076,22
港元	HKD	1.866,66	1.848,01	1.860,25
日元	JPY	132.46	131.11	132.68
韩元	KRW	12,82	12,69	12,79
马来西亚林吉特	MYR	3.499,68	3.460,68	3.502,24
新西兰元	NZD	10.147,07	10.044,66	10.375,26
菲律宾比索	PHP	299,25	296,24	296,90
新加坡元	SGD	10.776,44	10.667,63	10.756,07
泰铢	THB	465,39	460,46	468,68
美元	USD	14.506,17	14.361,83	14.446,00

国际股市

Sumber: Reuters

		指数	(+/-)	%
JKSE	雅加达股市	6,166.82	-28.74	-0.46%
N225	香港恒生	29,384.52	207.82	0.71%
HSI	香港恒生	28,338.30	1.87	0.01%
SSEC	上证综指	3,435.30	16.97	0.50%
SZSE	深圳股市	13,771.26	1.58	0.011%
FTSTI	海峡时报	3,175.57	17.62	0.56%
KLCI	马来西亚股市	1,611.28	9.86	0.62%
TWII	台湾股市	16,475.97	170.09	1.04%
DJIA	道琼斯	33,072.88	453.38	1.39%
Nasdaq	纳斯达克	13,138.72	161.02	1.24%

Antam公司LM纯金价格 （2021年3月29日）

金属重量（单位:克）	售价(盾)	买价(盾)
1.0	975,000	803,000
10.0	8,875,000	8,030,000
100.0	87,884,000	80,300,000
1,000.0	883,072,000	793,000,000

Advertorial

XAUUSD黄金一周展望

黄金一周走势暂未出现明确方向，而且波幅范围比往常缩窄。一周内的波幅只有24美元。高点位于1745美元/盎司和低点位于1721美元/盎司，且波动趋势倾向于在小幅范围内震荡。

如果读者有跟随我上周分析中的建议利用市场行情以及使用KDJ指标预测走势，理应获得较为理想的利润，尤其是一小时图的范围内。因为该时段内的价格多次触及超卖区或超买区后反转趋势。

但更重要的需要我们来回顾市场事件的发展：

1. 本周初，市场仍在等待美国美联储主席鲍威尔（Jerome Powell）和美国财政部长珍妮特·耶伦（Janet Yellen）发表声明。
2. 鲍威尔（Jerome Powell）及珍妮特·耶伦（Janet Yellen）都在声明中提及对美国经济增长或复苏表示乐观而令黄金下行。
3. 从星期一至星期四，美国国债收益率继续上升促使黄金下跌。
4. 由于上述因素使美元走强而导致黄金下跌。
5. 美国国内生产总值（GDP）数据保好（黄金下跌）。
6. 美国非农就业数据（NFP）比预测偏低（黄金上涨）。
7. 已在高位的美国国债收益率回落修正（黄金上涨）。
8. 美国1.9万亿财政刺激法案支出增加了美元供应量(黄金上涨)。

从以上几个点来看，上周的吸引力大法则状况倾向于从基本面中撤出，而导致黄金的走势偏弱。

本周走势又会如何呢?

对于本周而言，市场似乎尚未有强劲的主导权，并且仍处于再次产生拉锯战的可能性，几乎与上周相同。

但是，如果我们能够冷静的观察加上辅助的波幅趋势，这样我们就可以可以得出一个简单的总结：

1. 上周美元走强也无法削弱黄金价格。
2. 另外，周五美元疲软而使黄金小幅收涨，这意味着目前市场形势黄金似乎很难下跌。

本周有两件事可能值得关注，如下：

1. 本周的美国非农就业数据（NFP)报告。
2. 美国国债收益率。

但是，我个人认为美国国债收益率的走势将决定黄金价格未来的去向，阻力位1745美元/盎司和支撑位1721美元/盎司（高低横盘）。如果美国国债收益率影响黄金走势则会试探该区域，既可能呈现明朗行情走势。

美元

如果看上周整周的走势，美元已经走强，以美元汇率指数的走势来看，涨幅迄今已上涨近0.8%。另外有部分其它货币兑美元也跟随着下跌，也包括我们的印尼盾贬值0.11%。

但是，要预测未来的美元，建议查看周一晚上的价格走势，因为在上周末市场看好欧元，英镑和其他几种货币走势会出现逆转反弹。

关于货币，建议观察欧洲冠状病毒病例的进展，如果病例加速扩散急剧升高，欧元也很有可能再次经历下跌，尤其是在美元走强的支持下。

印尼盾

印尼盾，建议关注上周日在望加锡（乌戎潘当(Makassar)所发生的事件。关键是，如果此事件引起外国和本地投资者的关注，则可能会导致资本外流，削弱印尼盾。但是，这仍需待市场确认，尤其是在14,500心理关口。

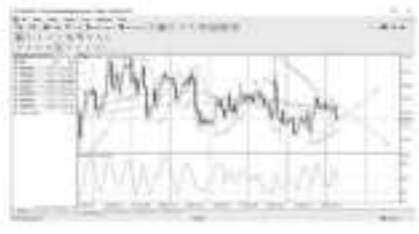

PT. MENTARI MULIA BERJANGKA
独立分析师：李钰隆

专家透视

“加强后疫情时代地方可持续性旅游投资”

中国驻印尼大使肖千出席巴厘岛中印尼对话会

【本报讯】据中国驻印尼使馆消息：3月26日，印尼地方代表理事会在巴厘岛举办“加强后疫情时代地方可持续性旅游投资”中印尼对话会，印尼地方代表理事会副主席纳加穆丁，议会间合作机构主席古斯蒂，巴厘省政府及亚齐省政府代表出席会议。中国驻印尼大使肖千，中国驻登巴萨总领馆副总领事梅运才线上出席会议并发言。

肖千大使表示，中印尼克服新冠肺炎疫情不利影响，推动双边关系逆势提升，取得新的进展。旅游作为两国人文交流的重要组成部分，为两国关系发展注入了新的活力。中印尼两国在出境游、旅游景点开发和投资领域有着广阔空间，中方愿与印尼方深化合作，拓展合作渠道，共同推动行业复苏。肖大使提出四点建议，一是做好旅游领域卫生防疫，探讨推动双边健康码互认工作；二是完善旅游基础设施建设，两国开展旅游景点开发合作；三是加强线上旅游推广，打造双方旅游合作新业态；四是开展旅游人才联合培养，提升两国出境游市场服务水平。

纳加穆丁副主席表示，印尼是深受中国游客青睐的旅游目的地，两国在经济、贸易等领域的合作将为两国旅游合作提供范例。希望两国加强旅游领域合作，共同推动两国后疫情时代经济社会复苏。

古斯蒂主席介绍了印尼旅游业受疫情影响情况和政府发展可持续性旅游的相关理念，表示希望通过对话会挖掘投资机遇，激励旅游投资，促进中印尼两国在旅游领域的合作，助力印尼旅游疫后复苏。

巴厘省政府代表、亚齐省政府代表分别介绍了当地旅游资源和投资机遇。巴厘省代表表示，巴厘省政府采取了多重举措确保当地旅游清洁、健康、安全和环境可持续。政府计划于6月底重新开放巴厘岛，希望两国游客往来早日恢复以往水平，推动旅游业复苏。

“一带一路”沿线国家咖啡加速进军中国

新华社广州3月26日电（记者丁乐 吕成诚）来自印度尼西亚、卢旺达、墨西哥、厄瓜多尔等国的精品咖啡豆，由各国代表机构举荐，日前在广州进行杯测。交流切磋的背后，是“一带一路”沿线国家和地区希望将更多咖啡豆带入中国市场的热情与努力。

当日也是“印度尼西亚咖啡中国日”推广活动的首场。据悉，印尼是世界咖啡的主要生产国和出口国之一，出口到中国的咖啡豆目前占比较小但增速很快。

海关数据显示，2020年，中国从印尼进口额达374亿美元，创历史新高，同比增长9.5%。其中，咖啡贸易表现突出，此商品大类进口额同比增长超过20%，达到1210万美元。

为进一步打开中国市场，印尼驻华大使馆等机构2月底举办了印尼咖啡线上推介会，11家印尼咖啡生产商宣介产品，未来还将加快线上推广咖啡的步伐。

近年来，中国咖啡消费规模快速增长。中国咨询投资网发布的《2017-2021年中国咖啡行业投资分析及前景预测报告》显示，中国咖啡消费量每年以15%至20%的幅度快速增长。

随着开放的大门越开越大，世界各地优质的咖啡涌入中国。更多“一带一路”沿线国家和地区看中中国蓬勃的市场。

卢旺达共和国驻华大使馆商务参赞沙米尔操着一口流利的中文在广州推介咖啡。他说：“中国的咖啡爱好者越来越多。得益于在中国线上线下的紧密推广活动，我们去年出口到中国的咖啡豆增加了400%。”

沙米尔介绍，卢旺达在义乌搭建了国家馆，以展示本国优质产品。“我们还是广交会、进博会的常客，今年还会参加第二届中非经贸博览会，欢迎大家来现场尝试卢旺达咖啡。”他说。

厄瓜多尔共和国驻广州总领事馆商务处参赞彭保罗说，中国的营商环境越来越好，我们觉得做生意更方便，新的海运和空运线路很发达，今年预计会有更多咖啡运往中国。

墨西哥商人王慧对此也充满信心。她和同伴将墨西哥35个庄园的咖啡豆供给中国的烘焙工厂、贸易商以及咖啡厅等客户。“进口量每年以几何倍数在增长，今年更是创历史纪录，一个月不到就卖完了以前一年的量。随着线下体验店的开办，相信更多消费者将了解墨西哥咖啡。”

3月6日，西苏门答腊省索洛克（Solok）地区一家咖啡种植园，咖啡农正在采摘咖啡豆。（图片均来自安塔拉通讯社）

3月6日，西苏门答腊省索洛克地区一家合作社，工作人员正在大棚检查咖啡豆的质量。

中国驻印尼使馆关于推行领事证照申请便利化若干措施的通知

【本报讯】据中国驻印尼使馆消息：为切实为群众办实事解难题，向在印尼境内的中国公民提供更便捷、更优质、更贴心的“全天候”领事服务，中国驻印度尼西亚大使馆将自2021年4月1日起推行有关便利化措施如下：

一、实行“线上办”

进一步改进和完善领事证照申办流程，全面推行“线上预约、线上咨询、线上预审、视频面谈、线上反馈”工作模式，简化办理程序，为申请人提供必要引导、解释服务，实现“无接触”、“不见面”办证。

申办中国护照、旅行证的中国公民可登录“海外申请护照在线预约系统”（https://ppt.mfa.gov.cn/appo/index.html）自行预约适合自己的线上办理日期并打印相关表格签名后连同近期免冠照片等材料寄送至中国使馆。为更好地满足办照要求、减少等候时间，中国使馆将每个工作日预约名额扩增为20个。

申办公证、领事认证的中国公民可扫描有关申请材料并以电子邮件形式发送至邮箱：consulate.idn@gmail.com，请于邮件主题处注明“申请人姓名及申办事项”。中国使馆将于每个工作日对有关申请进行预审，并向办证人提供“一对一”有针对性的答疑服务，给予相应指导和说明。

二、兑现“便捷办”

持续拓宽“绿色通道”，为60周岁（含）以上的中国公民优先办理有关领事证照。

申请中国护照、旅行证或公证、领事认证的老年人，可于每个工作日拨打电话：+62-21-5761036向中国使馆预约办理，亦可授权委托亲友代为向中国使馆直接递交已经按规定备妥的有关办证材料。

在采集亲笔签字等必要业务办理过程中，同步做好证照回邮等可以打包办理的工作，减少老年人跑腿。

继续为因探望病危亲人、奔丧等紧急事务申办中国护照、旅行证的中国公民提供免预约服务。

三、完善“承诺办”

进一步完善领事证件诉求响应机制，每个工作日通过电话：+62-21-5761036及电子邮箱：consulate.idn@gmail.com向中国公民提供咨询服务和帮助，解读相关办证政策规定，及时回应关切。

对提出中国护照、旅行证或公证、领事认证申请的中国公民，允许容缺办理、先行办理。对申请材料齐全、满足办证条件的，一次办结。

进一步为陷入困境的中国公民“先行办”，为残疾人“主动办”，为丧失生活保障的特困人员“及时办”。

通过“平安印尼行”微信公众号，主动推送中国使馆知心领事有关解答，帮助中国公民“一扫知”，了解知悉与领事证照申办相关的政策规定。

拆除「腦中的不定時炸彈」質子刀-治療顱內動靜脈畸形的新利器

徐鵬偉 医师
台湾林口长庚医院
脑肿瘤神经外科 主任
专长：立体定位放射手术、脑瘤内视镜手术、手汗症手术

27岁的张小姐，某天上班时突然感受到一阵突如其来的爆炸性头痛、伴随着剧烈呕吐，下一秒她就失去意识了，等到她醒过来时，人已经在医院急诊室。经过计算机断层扫瞄的检查，在她左侧的深层大脑发现了中风血块；经过进一步的血管摄影检查，果不其然在她的左侧大脑发现了一个直径将近4公分的脑血管动静脉畸形。这次的破裂出血也造成张小姐右侧的神经压迫，而导致肢体无力和麻木的现象。

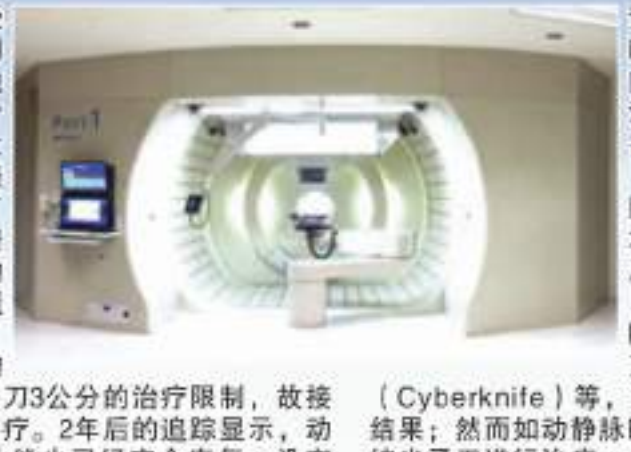

张小姐经过林口长庚医院治疗团队的审慎评估后，因为病灶大小超过传统光子刀3公分的治疗限制，故接受了最先进的质子刀立体定位放射手术治疗。2年后的追踪显示，动静脉畸形已经完全治愈，同时肢体神经功能也已经完全康复，没有留下任何后遗症。

动静脉畸形是一种先天性的脑血管病变，盛行率约为0.14%，以台湾2300万人口中即约有3万罹病人口数；它是造成40岁以下青壮年发生中风的主要原因。脑血管动静脉畸形没有加以治疗的话，每年约有2-4%破裂出血的机率；而一旦破裂出血，会造成10%的死亡率，幸存者中也有30-50%会导致永久性的后遗症。

临床上病人表现常见为突发性剧烈头痛、伴随恶心呕吐，甚至有局部神经功能障碍、癫痫等症状。治疗动静脉畸形主要目的就是预防出血性中风，因此当诊断为动静脉畸形后，多建议积极治疗。若病人的动静脉畸形曾发生过出血情形而没有加以治疗，则后续再次出血的风险也会提高。

目前的治疗方式，除了开颅手术切除、栓塞外，另一选择即是放射线手术。其中，放射线手术又可分为光子刀及质子刀。光子刀如诺利刀（Novalis）、伽玛刀（Gamma knife）、锐速刀（RapidArcs）、螺旋刀（tomotherapy）、電腦刀（Cyberknife）等，到目前对于动静脉畸形皆有相近的治疗结果；然而如动静脉畸形的大小超过3公分，则不适合使用传统光子刀进行治疗。

质子刀除了具有现今光子刀非侵入性、精准治疗的优点外，还具有光子刀所没有的特性，即在于非治疗区域的放射线可以大幅降低，因此针对位于动静脉畸形周边有敏感脑组织，或者体积大小超过3公分，则可以给予足够的治疗剂量以提高动静脉畸形治疗成功的机会，又不会增加治疗后的神经损伤。

长庚医院治疗团队建议青壮年年龄层的民众，如有突发的爆炸性头痛，建议及早就医诊治，避免延误治疗。

www.chang-gung.com +886-3-3184301 wecare@chang-gung.com

Lt:Ric 责编:张颖 邮箱: zhangying1951530@gmail.com

喜爱的电影

每个人的喜好不同，但是我相信每个人都喜欢看电影。有的人喜欢看恐怖片；有的人喜欢看爱情片；还有的人喜欢看动作片；而我最喜欢的电影却是动画电影。

我最喜欢的电影名字叫《小黄人》，这部电影超搞笑，我相信有许多人都看过。电影里描述的好几个身穿蓝色牛仔服和拥有黄色肤色的小黄人，他们在找一个能够当他们“Boss”的人。这群小黄人古灵精怪还很调皮捣蛋。他们的智商虽然看似不怎么样，但是有时却能让你大开眼界，不仅如此他们拥有庞大的群体。我还记得其中一部电影的一个片段，是关于一个叫“Scarlett”的女孩因为三个名叫“Kevin，Bob，Stuart”的小黄人而崩溃。然后在scarlett要消灭他们的时候突然蹦出更多的小黄人，那一瞬间十分搞笑。

小黄人这个电影有三部，这三部我都很喜欢。我为何那么喜欢这个电影呢？那是因为他们也算是我的童年记忆，他们带给我很多的欢乐。每一部都讲述着不同的故事，并且有各自的搞笑片段。虽然我喜欢的电影都是幽默搞笑的电影，但是在幽默搞笑的背后却是对认真生活的态度，永远要保持笑对人生的态度。无论将来遇到怎样的困难，我都要保持乐观的态度。

朋友们，如果你不快乐，就请你笑一笑吧；如果你十分悲伤，就看看搞笑电影吧！我相信一切的不开心都会一扫而光！

八华学校
姓名：潘进雯
Jennifer Adrina Panna
班级：XI IBB
指导老师：金欣老师

社会经济发展对生态环境的影响

每个人都希望社会经济发展得好，但是一味的发展经济，我们却忽略了社会经济发展对生态环境的影响。社会经济的增长指的是一个国家国内生产总值的增长。因此，随着消费的增加，我们也增加了对成本的消耗，并且也造成了一系列的生态环境问题。

经济的发展导致自然资源的消耗，尤其是不可再生资源消耗，也会导致环境污染，全球变暖，水土流失，生物多样性锐减等等。如今，人们都意识到了这些问题，于是我们就开始走可持续发展的道路，一边继续发展经济，一边保护生态环境。

我们要完成从消耗非可再生能源到消耗可再生能源的转变。这样，我们就既降低了成本，又不会造成环境污染，还保护了自然资源。例如，随着技术的发展，我们已经有了环保电力车，它是通过充电产生动力，就不需要加油了。这样既保护环境，又减少了对石油的消耗。生态环境与我们息息相关，它会从与我们看似不相关的一些事情慢慢联系到我们的身边。最常见的影响就是食物，可能离你很遥远的一家工厂排出的废水的会流入灌溉的农田，也会流入海洋被鱼喝进肚子，最终那片农田的粮食蔬菜和海洋中的海鲜都会上到你的餐桌上。所以环境污染是一件不容小觑的事情。

因此，我们在发展经济的同时也不应该忘记要保护生态环境。

Bina Bangsa School (PIK)
JC 1
Peace Justine L. M.
邱泽禄
指导教师
范黎丽

美猴王孙悟空

2020年12月26日，我看了中国的电视剧《西游记》，我最喜欢孙悟空。

一天，他到东海龙宫要兵器，这个兵器很重很大，他喊：“变小一些，变小一些！”兵器竟然真的变得很小很细，太神奇啦！

第二天，很多猴子请求看兵器。孙悟空就从耳朵里拿出金箍棒，他说：“变大一些，再大一些！”兵器真的变得越来越大，一直伸进了云里。这个兵器还会飞呢，太神奇了！

我希望我也能成为孙悟空，可以用这个兵器杀死妖怪。

培民学校三宝垄校区
小学部 三年级 郑志强
Bina Bangsa School SMGP 3
Reigner Moreno William Santoso
指导老师：何伟兰

一篇作文

今天补习的时候，在老师的指导下，做完了作业，心里很轻松。接着老师从书架上取下一本厚厚的本子，不停地翻来覆去，好像在找什么。本子里贴满学生的作文。

过了一会儿，老师给我看一篇文章，这篇文章，看起来不很长，只是好像很陈旧，稍带黄色了。

当老师交给我看时，我注意到文章的标题与日期，我有点不相信自己的眼睛。

这篇短短的文章，是Matius写的。那时是2014年2月21日，现在是2021年了。我数一数，这篇文章已有七年多了，老师还是保留着，可见得老师很喜欢学生写文章啊！

接着老师对我说：平时你读课文一边看拼音，这篇短文没有拼音，你试试读吧！

我听了有点不安，因为我怕不会读，平时我看拼音读课文，但是今天老师要我读的短文，我一看标题，我竟然能一字一字地念出来，虽然没有拼音，于是我就慢慢地读给老师听。

我认真地读，老师在旁听。

以下就是这篇文章的内容。标题是《小白兔过桥》。作文如下：

今天老师叫我读《小白兔过桥》，这歌謠很有意思，我很喜欢。

当小白兔过桥时，山羊公公也要过桥，小白兔对山羊公公说：您先过桥吧！

小白兔真好，能敬老。老师说：你们要学习小白兔的榜样。

啊！这么短，我一口气就读完了，心里好舒畅，老师也很高兴，证明我已会认字,不必看拼音呀！

从今天起，我要更努力，把汉字学好，认字是很重要的。如果看拼音读，就疏忽了认字的重要。除非有不会读的字，才看拼音。经过这次的考验，让我明白如何能把汉语学好，能读也能懂。

这样，才是学习进步的好办法。

贺正杰
Kelapa Gading
指导老师：苏比亚

新的学校 新的经历

我叫Jocelyn，中文名叫林思伶。我在民望学校念书，是七年级A班的学生。我今年十二岁了。在新的学校我认识了许多新朋友。对我来说所有新的朋友都对我很友好，我也经常跟他们聊天、讨论科目的一些问题，他们都很有趣。他们不仅来自民望学校，也有来自别的学校。我们在课堂上互相帮忙互相补充。

在初中有些科目是小学没有读过的，如生物学和物理学。这两个科目都对我来说很有意思。可是初中的科目比小学的更难。我也认识了很多新老师，有的老师是从别的国家来的，如中文老师和英语老师。

以前每个早晨我们都去学校上课，但现在每个早晨我们都坐在电脑前上网课。因为新冠疫情而我们的学习方式基于网课。这就是我在新的学校所经历的学习方式。

现代城民望学校初中部 七年级A班
Sekolah Harapan Bangsa–Modernland
Junior High School Grade 7A
学生姓名：林思伶(Jocelyn Samantha)
指导老师：Jony 老师

网课

这是我第一次上网课，因为疫情我们不能去学校上课。

上网课有优点和缺点，它的优点是我们比较方便，因为我们用手机上课，如果有不懂的字我们可以在手机里找，如果有测验我们可以在手机里做然后发给老师，老师讲的课我们也可以再重复一遍来听。它的缺点是会比较快，有时候在听课会有些不明白。我希望我们可以赶快回到校上课，像以前一样在学校一起上课。

张优欣 Lourenzy
山口洋南华中小学华文补习所
LKP Norma Hidup Cinta Sejahtera
指导老师：邓善珊（第十一册）

成长的烦恼

亲爱的开心姐姐：

您好！我现在十岁，五年级了。我最近比较烦，我的额头上长了好几颗痘痘！我不喜欢朋友们嘲笑我，但是如果他们看到我，就在我的背后指指点点。我对妈妈说：我长了好几颗痘痘，朋友们都嘲笑我，这么办呢？但是，妈妈也不知道这么办。

开心姐姐，你可以帮我吗？我希望我额头上的痘痘可以快点消失，朋友们不再嘲笑我。

祝您健康快乐。

小丽
一月二十三日

Bina Bangsa School SMG Primary 5
培民学校三宝垄校区 小学五年级
Livia Stevenson Prabawa 陈冠丽
推荐老师：黄旭俞

敬告各学校/中文补习班 老师/同学/家长们

凡投稿并刊载于国际日报《师生园地》和《青年文苑》版的学生作文，将同时展示于本报官方社交媒体账户，藉此为支持本地中文教学工作辛勤耕耘付出的学校/老师和家长们尽绵薄之力，同时希望鼓励和促进孩子们学习中文的兴趣和热情。

敬请：各学校/中文补习班/老师/同学/家长们及时关注～～

▮ Facebook:
@guojiribao.indonesia
▮ Instagram:
@guojiribaoindonesia.official
感谢支持合作！

元宵节好热闹

又是吃汤圆的日子了。每年正月十五日妈妈给家里人准备了热烘烘，甜甜的、嫩滑的汤圆。象征一家团团圆圆、甜甜蜜蜜。

妈妈说按阴历算法正月十五日是新的一年的第一个圆月。所以村里的村民当天晚上真热闹了。街道两旁挂着各样的灯笼，又看到很多人在放烟花、放鞭炮，好热闹哟。

妈妈又说按阴历气节计算正月初一是春天的开始，人们为了迎接春节前后安排了很多的活动。正月十五是庆祝春节到来的最后一个活动。大人、小孩都很喜欢看舞龙舞狮的演出，非常精彩。

为了健康安全今年的春节和元宵节我们一家都在家里简单的庆祝。从加里曼丹山口洋家族群里发来的微信看到在那里节日的气息还是非常浓厚，例如。舞龙舞狮的游行队伍中，还有抬“大伯公”的习俗，真让我羡慕。

希望有一天我能在山口洋度过愉快的春节观看春节的活动，从初一到十五。在此，祝大家元宵节快乐、平安。

Bunda Mulia
International School
In North Jakarta
Primary 5B
余安妮
中文老师 许小慧
Nina Hidayat

感恩的信

我想对上天说谢谢！也想对父母说谢谢！

今年虽然我们全世界得了新冠病毒，但我还是觉得很幸运。我还可以上课，虽然我们在网上上课，但我依然还是很幸运的。在这个时候还能上学，并且还可以学习并取得良好的成绩。我仍然还可以通过互联网与朋友交谈，虽然我们不能跟以前一样见面，但我还可以和他们一起玩网络游戏。

即使我必须呆在家里我仍然高兴。现在，我通常在家里吃饭而不再去餐厅。家里的食物很好吃，我每天都要吃蔬菜和水果。我对今年发生的一切表示感谢，感谢妈妈每天煮给我吃，也感谢爸爸每天辛苦的工作为了给我们更好的生活。

虽然今年我们出去必须戴口罩，避免新冠病毒的传染。我还想感谢上帝还给我健康。让我每天可以健康与快乐地生活。感恩！

现代山庄民望学校初中部 九年级A班
Sekolah Harapan Bangsa – Modernhill
Junior High School Grade 9A
学生姓名：张棋敦(Keighton)
指导老师：Lia 老师

我喜欢的游乐园

春节假期，爸爸妈妈带我去迪士尼乐园玩儿。

我最常玩的游乐设施不仅有令人兴奋不已的碰碰车，令人心惊胆战的过山车，还有令人心旷神怡的激流勇进。过山车能够增加我的勇气，每当我玩过碰碰车以后我总是很兴奋。

真希望还有机会再去迪士尼乐园玩儿。

印尼慈济学校
Tzu Chi School
四年级P4 Integrity
林冠吉 Clinton Rahardja
指导老师：Lusiana

掷风盖雨

被挡在教堂门外的恐爆袭击

■ 本报评论员：余凡

3月28日星期天上午，印尼大部分地区都是雨后的晴天，尤其是“接种疫苗”顺利推行，民众都期盼健康、安宁的日子早点来到……孰料，中午时却传来惊人的晴天霹雳！

网络媒体迅速传开，南苏省首府望加锡(Makassar/锡江)市卡尔迪妮街(Jalan Kartini)的天主教堂(Gereja Katedral)，在即将到来的复活节之前，于印尼东部时间上午10点半左右，遭遇了炸弹袭击。案件由两名骑摩托的自杀式恐怖分子发动，确定2人死亡，另有14人受伤。当时，教堂建筑内有约100人，所幸仅被惊吓，没有信徒受到伤害。

据当地媒体报道，多人受伤被送往医院，案发现场还能看到被炸碎的尸块、血迹；燃烧的火焰、浓烟。当天是教会庆祝棕榈圣周的第一天，教会形容这次暴力袭击为“残酷事件”，呼吁信徒、民众保持冷静、严加戒备，相信政府当局和警察部门的调查和处理。

国家防恐部门指责这起恐怖袭击是反政府团伙阴谋设计的，携带炸药、骑着摩托车的袭击者选择“礼拜日”发动袭击，但在教堂的右侧篱笆铁门外被保安人员拦截，并未成功进入教堂建筑内，爆炸使保安人员、过往的行人、多辆停靠在教堂附近的车辆受波及。

《罗盘电视》(KompasTV)于28日播放的视频中能看到警员在现场维持安全、检查取证的忙碌身影，警察总部宣传科的拉玛丹(Ahmad Ramadhan)表明：“南苏省警察厅(Polda Sulsel)尚在进行调查，以便了解自杀式暴力分子的身份，以及实行恐暴的动机。”

被电台记者访谈的现场民众阿尔民(Armin)叙述，他搭乘“电摩”(Ojek)经过现场时听到爆炸，看到人群拥堵，传闻有炸弹，有人开始纷纷逃离。警员很快到达现场，在十字路口及教堂不远处架设了两道警戒线，对一些炸碎物编号记录；附近没有建筑物被炸毁。

《罗盘网》报道，天主教堂(Gereja Katedral)杜拉克神父(Wilhelmus Tulak)说明，爆炸发生时第2批弥撒仪式(ibadah misa)刚结束，信徒们离开教堂，因外围篱笆有多道出入铁门，所以没有拥挤在一个出口的情况。当第3批教众进入教堂范围时，恐袭嫌疑人驾着摩托车想进入教堂区域内，该两人的行为引起保安人员的警觉，把他们挡在篱笆门外询问来意，嫌疑人试图强行闯入，但被保安人员成功拦住，直至炸药在袭击者身上起爆。

可以想象，袭击者原本计划在信徒聚集的教堂内才引爆自杀式炸药，造成惨烈的后果。幸亏有51岁的保安员果思玛斯(Kosmas)坚守职责、不畏艰险，避免了爆炸在教堂内发生，维护了更多信徒的安全。虽然他因阻拦暴徒而受伤入院，但其英勇行为广获点赞和致敬。其家人在Stella Maris医院接受KompasTV记者访问时说：“现在还在医院进行监护(intensif)治疗，伤势已较稳定。”我们希望英雄和无辜受伤的的民众尽快康复。

南苏省警察厅(Polda)公关科长(Humas)如尔班(E Zulpan)推测，这是一起自杀式恐怖袭击事件，警方正积极进行调查取证、深入刑侦。警方登记因爆炸案的受伤民众已增至14人，所幸教堂理事及教徒没人伤亡。在中央的大力支持下，相信南苏省警察厅能迅速破案！

天主教堂附近的居民起初以为是汽车失事，得知是恐怖爆炸后，虽然大多吓得手足无措，但有不少见义勇为者很快跑来施以援手，爆炸中心约15米半径的范围内有不少包括老人、小孩的行人及摩托车骑士被飞溅的弹片射伤，施救者在火光及黑烟中分批尽快把受伤人员送往附近的Pelamonia医院进行治疗；不久，警员到场，秩序稳定后，他们才逐渐离去。他们的义举被一些拍摄者的镜头所捕捉到，在社交媒体上得到了网民的称赞。

佐科维总统已于当天下午责令国家警察总长彻底调查望加锡天主教堂自杀式爆炸案的情节，包括深究案件幕后的人脉和黑手，斩断祸害根源。并重申，恐怖主义(terorisme)是对人道主义的严重犯罪，世上任何正信的宗教都拒绝以任何理由进行任何形式的暴力活动。

总统接着说：“每一个政府成员都不应让这类暴力活动发生。”他呼吁民众镇定应对，继续进行法律允准的祈祷仪式(ibadah)，政府有保护民众生命财产安全的责任。“我号召所有民众团结一致向恐怖主义、激进主义(radikalisme)及违反宗教教义的行为宣战，因为印尼是维护多元化、有传统价值(nilai-nilai luhur)的优秀民族。”“对于不幸受伤的民众，我们祈愿能尽早康复，国家将承担爆炸案伤者的所有医疗费用。”

多少年来，总统不时提醒要当心不宽容、激进主义、恐怖主义在国内的滋长及蔓延，但常被一些民间团体、政客、公知所刻意顶撞，还指责总统“不民主”、集权，甚至编织美丽的词藻为激进主义涂脂抹粉。在恐怖分子的“爆炸”中，我们要佩服政府的高瞻远瞩。

杂谈大变局(7)

太平洋啊！希望你名符其实

——谈马汉《海权论》的过去和今天

■ 雅加达：许己斌

六十多年前，日本有一部很出名的反战影片《Tora, Tora.Tora(老虎，老虎，老虎)》，描述美日在太平洋的一场非常激烈的海上决战，最后，日本最大的巡洋舰“大和战舰”被击沉，三千多名海军官兵全军覆没。这一战，也是日本海军覆灭的决定性的一场海战。影片的结尾是一句男声独白的台词：“太平洋啊，希望你名符其实，永远太平！”

话说美国海军学院教官海军上校阿尔弗雷德·塞耶·马汉(Alfred Thayer Mahan)，研究了英国的历史，发现这个小小的　国，竟然能够称霸世界，这完全靠的是海军的力量。根据研究成果，在1890年至1911年间先后发表了《海权对历史的影响》、《海军战略论》等十几本著作，大多也是马汉在海军学院授课的讲义。在著作中，他极力宣扬：“谁控制了海洋，谁就控制了世界！”

马汉认为，海防工事只是防御，那是陆权的事。海军舰队是攻击性的，拥有歼灭力量。这就是海权。

马汉主张以强大的海军舰队确保海权、控制海洋和海洋交通，藉对海洋的控制，而控制贸易和自然资源，控制陆地。

这个理论影响非常深远，世人统称它为马汉的《海权论》。

这个理论得到老罗斯福总统和小罗斯福总统的极大赞赏和推崇，在几十年期间，大力发展美国海军建设，与英、日等列强激烈竞争。最后日本在第二次世界大战中被彻底打败，美国成为世界海洋超级大国，完全控制了太平洋。

马汉的理论原本就是为了殖民主义的需要而立的。所以中国、爪哇、朝鲜半岛、波斯(伊朗)、土耳其这些富庶而弱势的国家，就成为他们掠夺对象的案例。海洋强国之间，极力要控制狭窄海道，如巴拿马运河、马六甲海峡、直布罗陀海峡、苏伊士运河、霍尔木兹海峡等，认为这样就可以有效控制海洋。

毛泽东对保卫中国的海权深思熟虑，早在新中国建立初期，就已经意味深长说过：我们(指新中国)不但要有一支强大的陆军，还要有一支强大的空军和强大的海军！

为了应付超级海军大国的威胁，百废待兴的中国，开始了“不对称”的海军战略，进行了比较保守的、有针对性的海防建设。

造船工业本来就是一种综合性的大型工业。何况是海军舰艇，没有人会给你设计图纸、数据参数，也不能依靠别人的技术和零部件，更不会有人给你提供先进的武器装备，这一切都得靠自己。

直到最近二十年来，中国成为了钢铁强国，工业体系也逐渐形成，科学技术长足发展，可以完全自主设计和建造各类先进的舰艇。又有足够的财力。这样，随着综合国力的增强，中国的造船工业飞速进步，中国海军先进舰艇，包括新型的万吨级驱逐舰，像“下饺子”一样，数量迅速增加，很快接近美国，这让美国非常震惊和恐慌，中国在极短的时间内，已经发展成为继美国之后的世界第二海军大国。“哎呀！不得了！”美国担心万一在西太平洋发生海战时，没有绝对胜算的把握。

其实，现在的中国海军还是防御性的战略，只是由消极防御变成积极防御吧了。“人不犯我，我不犯人！”中国须要有强大的海军来保卫海疆，保卫主权和领土，保卫国家安全，保卫发展利益。

中国人曾经遭受过“炮舰外交”之苦，百年半殖民地之害。将心比心，中国海军强大了，也绝对不会开着战舰去殖民他国。

习近平说：太平洋够大，容得下中美两个大国。但是，美国不干。它把太平洋当作是“内海”，容不得中国进来。

哎！美国人也真是的。脚已经踏入了21世纪，脑袋瓜儿却还留在20世纪！

落花流水春去也！众所周知，中国人并不想控制世界，但是，也绝对不会让别人来控制自己。美国人想利用控制海洋，来达到控制世界的欲望，终将不能实现。大变局，不可避免地终将要到来。

太平洋啊，你是否能够名符其实，永远太平呢？

乡情

■ 吉祥山：翟冬梅

很多事情年轻的时候不太懂得，懂得的时候已不再年轻。亦如在时光荏苒中品味那如陈年老酒般的乡情，蓦然回首时才发现它愈久愈浓愈醇香。

前些天在朋友圈看到王叔分享的九宫格图片，点开细看都是些菜地里正在挂果的西红柿、茄子、辣椒、黄瓜等蔬菜。出于好奇，点开了他的微信，一翻寒暄后回到了正题，问道：“那些蔬菜都是您种的吗？”他还是一如往日的幽默风趣，附着偷笑的表情回复道：“今年蔬菜太贵，买不起啦。”一位稳稳的机关干部这样的回答，着实让我这个后生不敢相信。琢磨着我不会相信，他随后发过来几张穿着军用胶鞋在地间劳作的图片。本还有点嬉笑的我，仔细确认后，心里涌起了一种敬畏之情。

身材高大的王叔，在工作中打过几次交道，生活中是我姑妈的朋友。他的爱人是一位优秀的语文教师，女儿高考与985、211院校擦肩而过，但那股不服输的韧劲使她在大学里成为青灯黄卷夜读人，最终实现弯道超车，考上了复旦大学的研究生，研一下期应专业需要到英国留学一年。已近天命之年的王叔，在我眼里就是妥妥的人生赢家，这时回归乡野学起苏东坡开辟老屋旁的空地种菜，真让我有些吃惊。

听姑妈说，他的大姐、三弟及父母都已定居成都多年，乡下的老家早已没人居住。随着聊天的深入，他谈道：“老家就是我的念想，是我儿时的梦乡，更是我退休之后度假的栖居地。我要在路旁种上花，屋侧搭建一个凉亭，屋前的水田改为鱼塘，屋旁、屋后种上瓜果蔬菜……”他再次发来老屋修葺前后的对比图、鱼塘草色青青水鸟嬉戏图及生长中的瓜果蔬菜图。欣赏之余，我不得不得感叹，这不是陶渊明笔下芳草鲜美落英缤纷的世外桃源吗？不是萧红笔下充满快乐与自由的后花园吗？四季的更替，景致的变换，素朴的自给自足成了多少城里人的向往，更让我们在这个忙碌的喧嚣时代反思自己的来处与去处，以便在浮躁的世界中找寻心灵的宁静。

人只有经历了才有感悟，人生的过程就是一个从经历到感悟，从思考到选择的过程。王叔的返乡种菜让我对母亲执意回老家生活得以释然。一路勤奋苦读，只为跳出农门，找个所谓“铁饭碗”的工作，然后在车水马龙的城市购得一亩方塘寄居自己的身体。这些都一一实现时，接父母进城也成了我计划之中的事。爱人单位的职工房拿到手后，便立马进行简单装修，我也成了动摇父母离开老家的说客，拗不过我的父母最终妥协了。

父母每天要做的事情便是和爱人的父母一起带孩子、买菜，与土地打了多年交道的他们，被这样的清闲弄得失去了土地人的生气。看在眼里疼在心里，想着妈妈包得一手好粽子，我便建议她包粽子在居住附近的菜市场卖。妈妈再次同意了，每天起早贪黑地包粽子，虽比以前充实，但每天忙碌后依然找不到在村子里的快乐。

老家的村子不大，邻里之间团结和谐仿如自家兄弟姐妹一般，东家娶媳妇，西家嫁女儿，大家都去帮忙。近几年新农村建设也把破旧的村委会装修了一翻，以前房屋前荒废的土地铺上了水泥，安装上了运动器械，跟城里的公园差不多。村里人的经济越来越好，大家也开始学着享受生活。上班的、干农活的都赶在天黑前回家，饭后三三两两邀约着到村委会跳广场舞，亦或在水泥路上边散步边拉东家的家常西家的事情。直到夜色渐浓，大家退去疲劳时才依依不舍地回家。这样的生活虽日复一日，但他们却沉浸其中，自得其乐。

俗话说“知母莫若女”。我知道父母想念那日出而作日落而息的生活，想念那泥土芬芳的气息，想念那田间地头随便采摘一下就能吃一天的自给自足，想念那推开房门就能听见东家的呐喊、西家的邀约声……此时我懂得，故乡，是我年少时，渴望逃离的地方；而是父母天天想要回去的地方。

作为赤诚忠厚的孩子，我也曾在心底向父母许下“孝”的宏愿。但此时的“孝”成了对父母的绑架，成了物欲横流中形形色色的一己私欲，我无法从痛苦的根源中解脱。但父母对故乡那份最初的纯净得没有任何杂质的情愫又成为我解脱的缘由。

父母回去了，又开始了炊烟袅袅的生活。暑假回去时，妈妈菜园里的菜也成熟了，西红柿、茄子、青椒、豇豆、毛豆……光是颜色就让人赏心悦目。地边的无花果探出了紫色的脑袋，伸手采摘时发现地上还躺着呼呼大睡的西瓜。放眼望去一片金黄，婀娜的稻穗在风中翩翩起舞。这里一切都是欣欣然的，充满了生命的气息。这里的花是自由的，鸟是自由的，虫子是自由的，菜是自由的，一切的一切都是自由的，空气里弥漫着自由，我的心也获得了自由。

眼前的土地承载了我小时候与同龄人追逐打闹放风筝、玩泥巴的快乐、放眼望去的田地有好些记载了我跟着父母采摘黄瓜、四季豆的情景，门前的那条大道亦见证了村子的变迁，但让我忘不了的还是商贩在这条路上吆喝“卖冰棍”的声音……这里有我儿时等风吹、雨落、雪飘、花开的欢乐，那是纯粹的天真无邪的的欢乐。从读大学到今天，我已在城市寄宿了15年，然而今天我才真正明白陶渊明的“久在樊笼里，复得返自然”的意义。

地域的故乡，安放我们的身体，精神的故乡，安放我们的灵魂。斯那定珠小时候左眼受伤，在父亲的陪伴下走了几天几夜才到县城，结果错过了最佳治疗时间以致失明。在他四十多岁时，放下安稳的生活，变卖资产，用了十年的时间在设计者都建议放弃的地形上修建公路，让汽车开到了家乡。这条路安放着他的灵魂，承载着他对故乡不变的情感。一位木匠朋友，在母亲离世后，辞去了高薪工作回到自己的故乡。买了一套破旧的红砖瓦房，凭借精湛的手艺自制凉亭，耐心地种植百合、绣球、蔷薇，还有一些不知名儿的花。三年之后，他的红砖瓦房及庭前院落成了他灵魂的栖居地，亦成为都市人灵魂的释放场。

梭罗说“人类正在静静地走向死亡”，我想死亡的是我们的精神或灵魂吧。就像王叔顶着烈日给那些蔬菜浇水，劳作一天也乐此不疲时，他唤醒了沉睡的灵魂，让灵魂在这片乡土上重获自由与快乐！他亦提到：“菜市场的菜带给他身体的饱腹，而亲手种下的菜却带给他精神的满足”。然而现在很多年轻人，谈婚论嫁的第一个条件便是城里有房，为此父母也拼尽全力不惜举债进城买下三室一厅。房，安置下的是我们的躯体，但终有一天我们会发现灵魂依然栖居在山一程水一程的故乡中。这也许就是围城里的人想出去，围城外的人想进来吧。

人，最终是归于泥土的，然而自由是我们最初的最本源的快乐。行走于追寻的路上，不管怎样沧海桑田，那份情，那份自由与快乐依然在原乡。

（作者单位：吉祥山三语国民学校）

漫画 王锦松（原载《联合早报》）

着眼巴厘国际化 风格多样添亮色

——专访国际女画家基拉女士

采访中

2021年2月–4月来自俄罗斯的基拉女士（Kira Degree）在巴厘Gourmet Garage三楼进行个人画展。已在韩国、美国、法国等多个国家进行展出的国际画家，其惊人的作品将世界的构造形态及其丰富的精神成分以多种艺术风格创作，与巴厘艺术重细节，求亮彩的主题风格形成鲜明对比。日前，《国际日报》巴厘分社记者走进画展，就艺术作品分析、个人背景及今后重点工作进行采访。

问：您是否可谈谈个人背景并如何走上艺术这条路？

答：我自小对眼前视觉上的图像及物质，如塑料、纸及画面等如有任何好奇和疑问，不是以触摸的形式，而是以手中的笔将其描绘出来进行更好的诠释。我一直认为人类只能看到所想看到的东西，但思维限制了想象。要多给一点时间，让图像填补思想来超越感受。之后，我继续在圣彼得堡艺术工业学院进行探究和深造。同时，我也非常庆幸至今一直有默默无闻支持我的父母亲。

问：您的画展上所呈现的艺术作品集多种风格为一体，您是如何把握这一点？

答：艺术与各种专业都是相互联通的。艺术不仅仅纯粹一种概念，是超越一种无定义的范围。同时，我个人一直对物质材料、哲学、商业、生物学等也都非常感兴趣，并且至今从未放弃过研究，这些主题也是我创作的最大灵感，因此多层面的艺术作品也是我研究某项课题最直接的“精神反馈”。

问：您是否可以描述一下，此次展览的主要作品？

答：2021年2月–3月期间为第一阶段展览《Product of Intellectual Performance》（智慧表现的产物），主要展示照片、影像、混合媒体、人物肖像、珠宝和抽象画等。在即将到来的四月份中将继续以同样的主题进行第二阶段展示，但会向参观者展示更多的雕像、抽象作品和混合媒体的展示。第二阶段相对于第一阶段，犹如懵懂的婴幼儿迈入成熟的少女时期，更添感性、成熟及智慧。

画家基拉

问：您创作灵感的主要来源？目前重点工作是什么？

答：灵感主要来自于巴厘人民及研究下所迸发的一些灵感，因为巴厘岛是一个全球国际化的城市，也正是出此考虑搬到这里来寻求更多全球化的元素。我的作品如肖像画短则一周即可完成；有的15层抽象画可能长达一年半时间。目前，主要在撰写一篇关于艺术世界的论文，希望能够在今年能够完成。

俄罗斯艺术家将各种研究与艺术混合，为巴厘这个艺术氛围浓重的小岛上更添一份亮丽的色彩，希望有更多新鲜的元素在此更好地交融碰撞，并蓬勃发展。 **本报记者：叶露**

画展一览

珠宝代表作

抽象画代表作

印尼华文教育联合总会

组织各省华教机构推动学生参加第四届全球华语朗诵大赛

【本报讯】语言，是沟通世界的桥梁，声音，是传播文化的载体，一句“你好”，让我们彼此走近。阳春三月，由中国华文教育基金会主办，北京市教育学会朗诵教育专业委员会、曹灿艺术学校承办，火花思维赞助的“第四届全球华语朗诵大赛”帷幕拉起，向全球青少年发出诚挚的邀请。自2018年起，中国华文教育基金会每年举办全球华语朗诵大赛，为热爱中华文化的海外青少年搭建起专业、严谨的语言交流平台，让海外青少年通过诵读展示语言实力和精神风采。

第四届大赛将于2021年3月正式启动，受疫情影响，赛事继续在线上进行。

为了更好地推动印尼华文教育向前发展，带动学生学习华文的积极性，训练学生的口语表达能力，从而激发语言环境的形成，印尼华文教育联合总会积极组织各省华教机构发动学生参加本次华语朗诵比赛。

即日起开始报名，4月11日截止，4月30日上传视频截止。参赛学生须认真填写在线报名表，链接地址是：http://zonghui.yachengchinese.com/langsong/lsdaftar.php

4月30日至5月4日，印尼赛区组委会对参赛作品进行评审。5月6日上午，宣布获奖者。

5月6日下午，印尼赛区所有获奖作品上传至中国北京第四届全球华语朗诵组委会。

5月15日至6月6日，第四届全球华语朗诵比赛主办方组委会进行评审。

6月11日至6月22日，组织印尼赛区入围决赛的学生接受大赛组委会的隔空指导，帮助学生展播作品。

6月22日起，印尼地区优胜作品展播。动员各地华教机构和单位观看学习。

3月27日，印尼华文教育联合总会特邀印尼各地协调/统筹机构、华文教育单位的代表和负责人，通过ZOOM平台，举行了赛事说明会。说明会由印尼赛事组委会辛老师主持，组委会周慧凤老师向与会代表详细介绍了比赛的相关细节。印尼华教总会郑洁珊主席致欢迎辞，接着刘一江副主席、梁荣升副主席及东爪华教统筹机构苏先源执行主席先后发言，鼓励大家一起努力推动更多学生参与朗诵比赛。最后，在自由提问时间里，广大与会代表就各自关心的问题向赛事组委会提问，获得组委会成员一一耐心回答。说明会在愉快轻松的合影后结束。

希望我们印尼学子，通过比赛结识朋友，热爱朗诵，为自己赢得一片更美好的华语世界。来吧，让我们跨越时间和空间的限制，以声动人，传诵经典，让我们云端相聚，演绎朗诵盛赛。

印尼华文教育联合总会供稿

泰国将再为数道特色家常菜申遗

“冬卡盖”椰叶鸡汤

泰国冬阴功汤

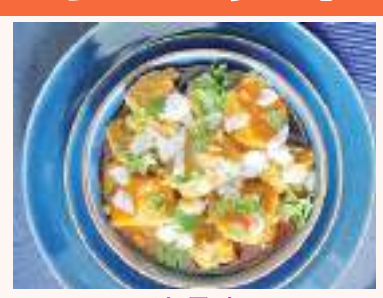
玛沙曼咖喱

泰式炒河粉

中国侨网3月26日电 据泰国《世界日报》编译报道，泰国内阁例行会议本周批准“冬阴功”申请列入世界文化遗产之后，文化部长逸提蓬25日透露，将考虑把其他的泰国特色家常菜谱也一并申请联合国教科文组织列入世界非物质文化遗产，目前文化部初列的泰式料理菜肴包括“泰国炒粉”“冬卡盖”和“玛沙曼咖喱酱汤”等大众化菜肴。

文化部长逸提蓬表示，内阁会议批准“冬阴功”(泰式酸辣虾汤)向联合国教科文组织申请列入“世界非物质文化遗产”。由于该菜肴已成为泰国舌尖上的文化名片，极具泰国特色，广受全球食客青睐，而且能体现泰国中部地区水文化与人文特征，经过长时间的历史传承，形成泰国的民间智慧遗产，在泰境内不同部域各具特色，并能产生庞大经济价值。

比照于“冬阴功”的各项特征，文化部认为还有其他的泰式特色美味佳肴也有异曲同工之妙，不论是“泰国炒粉”“冬卡盖”，还是曾被外国媒体评为最美味泰式料理的“玛沙曼咖喱酱汤”，都是泰国自创独有的菜肴，而且各有故事背景传奇，能体现一国文化底蕴风彩。

例如“泰国炒粉”，与中国南方的粉条类似，但有其创新之处。旅泰华人常吃“粿条”或“米粉”，就是使用大米磨成面加工成面食。“泰国炒粉”为许多泰国华裔家庭的生意带来机会。曼谷一家专售“泰国炒粉”的小餐店于1966年开业，其前身是一名华侨妇女在曼谷唐人街附近的护城河划船贩卖泰国炒粉，厨艺精湛而逐渐打开名气。 **（江湖）**

习近平会见全国扫黑除恶专项斗争总结表彰大会代表

王沪宁赵乐际参加会见

新华社北京3月29日电 全国扫黑除恶专项斗争总结表彰大会29日在京举行。中共中央总书记、国家主席、中央军委主席习近平亲切会见参加大会的受表彰、受嘉奖代表，向他们表示诚挚问候和热烈祝贺。

中共中央政治局常委、中央书记处书记王沪宁，中共中央政治局常委、中央纪委书记赵乐际参加会见。

上午10时，习近平等来到京西宾馆会议楼前厅，全场响起热烈掌声。习近平等走到代表们中间，同大家亲切交流并合影留念。

中共中央政治局委员、中央政法委书记郭声琨参加会见，并在总结表彰大会上讲话。他指出，扫黑除恶专项斗争取得了胜利，根本在于习近平新时代中国特色社会主义思想科学指引，在于以习近平同志为核心的党中央坚强领导，在于党的领导的政治优势和中国特色社会主义的制度优势。要把习近平总书记的亲切关怀转化为强大动力，锐意进取、再接再厉，常态化推进扫黑除恶斗争，努力建设更高水平的平安中国，以优异成绩庆祝建党一百周年。

丁薛祥、杨晓渡、陈希、黄坤明参加会见，赵克志参加会见并主持大会，周强、张军参加会见并出席大会。

大会为受表彰、受嘉奖代表颁奖。全国扫黑除恶专项斗争先进集体、先进工作者、受嘉奖干部代表分别在大会上发言。

十三届中国全国人大常委会第二十七次会议

在北京举行 栗战书主持

新华社北京3月29日电 十三届中国全国人大常委会第二十七次会议29日下午在北京人民大会堂举行第一次全体会议，栗战书委员长主持。

常委会组成人员167人出席会议，出席人数符合法定人数。

贯彻落实十三届全国人大四次会议通过的《全国人民代表大会关于完善香港特别行政区选举制度的决定》精神和要求，委员长会议向全国人大常委会提出了关于提请审议《中华人民共和国香港特别行政区基本法附件一香港特别行政区行政长官的产生办法(修订草案)》的议案、关于提请审议《中华人民共和国香港特别行政区基本法附件二香港特别行政区立法会的产生办法和表决程序(修订草案)》的议案。受委员长会议委托，全国人大常委会法制工作委员会主任沈春耀作了关于两个修订草案的说明。

会议审议了有关任免案。

全国人大常委会副委员长王晨、曹建明、张春贤、沈跃跃、吉炳轩、艾力更·依明巴海、万鄂湘、陈竺、王东明、白玛赤林、丁仲礼、郝明金、蔡达峰、武维华，秘书长杨振武出席会议。

国务院副总理刘鹤，国家监察委员会主任杨晓渡，最高人民法院院长周强，最高人民检察院检察长张军，全国人大各专门委员会部分成员，部分全国人大代表，有关部门负责同志等列席会议。

美称中国政府鼓动民众抵制外国商品

赵立坚回应：其心何其毒也！

中新网北京3月29日电 针对美称中国政府鼓动民众抵制外国商品，中国外交部发言人赵立坚29日在例行记者会上表示，美国一些人不仅把新疆棉花污名化，严重损害新疆棉花种植业乃至中国整体经济利益，还企图将中国政府与民意割裂对立，其心何其毒也！

有记者提问，针对中国民众自发抵制拒用新疆棉花的外国企业，美国国务院发言人称，这是由中国政府主导的，对此表示谴责。美白宫新闻秘书称，中国利用外企对本国市场的依赖压制言论自由，请问中方对此有何评论？

赵立坚说，美国一些人不仅把新疆棉花污名化，严重损害新疆棉花种植业乃至中国整体经济利益，还企图将中国政府与民意割裂对立，其心何其毒也！

他说，我们不止一次说过，新疆棉花生产不存在所谓“强迫劳动”，采棉收入高，新疆采棉工都是在平等自愿、协商一致基础上与棉花种植户签订劳务合同，根本不需要搞什么“强迫”。另据新疆农业部门数据显示，2020年新疆棉花机械采摘率已达70%。

外交部发言人赵立坚。 **外交部新闻司 薛伟 摄**

赵立坚表示，据他了解，种植户能够通过手机APP足不出户订购机器采摘服务，可以说采棉已经进入“互联网+”时代了。这个时候一小撮国家和个人还在编造所谓“强迫劳动”的故事，难道是说强迫机器劳动吗？

赵立坚指出，他还注意到，瑞士良好棉花发展协会上海代表处日前发表声明说，中国区项目团队从2012年开始，对新疆项目点所执行的历年可信度审核和验证，从未发现一例“强迫劳动”。“我们不禁要问，既然该协会没有发现‘强迫劳动’，那么‘强迫劳动’的结论是从哪来的？请你们拿出确凿证据来！”

赵立坚表示，有些人还指责中国政府煽动民族主义情绪，鼓动民众抵制外国商品。“有关外国企业仅仅一句谎言就拒用新疆棉花，这是一个活生生的反面教材，当然会引发中国民众的反感与愤怒，这还用得着政府去鼓动和引导吗？对中国民众而言，这些人的造谣抹黑，是最好的爱国主义教育。”

赵立坚表示，美方还污蔑中国搞“幕后操纵”，这让他想起上周他的同事在记者会给大家播放的视频：前美国国务卿鲍威尔的办公室主任、前陆军上校劳伦斯·威尔克森2018年8月在罗恩·保罗学院的讲话，这充分说明美西方在涉疆问题上，有惊天大阴谋，他们妄图搅乱新疆，进而遏制中国发展，他们对新疆棉花的抹黑是阴谋的一部分。

赵立坚说，回到新疆棉花的话题，他还想强调做生意要讲究尊重，一面赚着中国消费者的钱，一面对中国抹黑攻击，损害中国利益。用一句俗话说，吃着中国的饭，还砸着中国的锅，天下哪有这样的美事？

“中国市场始终是开放的，我们欢迎外国企业来华投资兴业，始终为各国企业在华投资创造良好环境。也希望有关企业在华经营合法合规，不要沦为某些政治势力的工具，更不要挑战中国民意。”赵立坚强调。

王毅：西方一些国家的人权观

并不代表国际人权观

中新社北京3月29日电 当地时间3月28日，中国国务委员兼外长王毅在阿布扎比同阿联酋外长阿卜杜拉举行会谈。

在谈到人权问题时，王毅表示，一国人权状况如何应由本国人民来评判，而不应由其他国家依据自身好恶断定。西方一些国家的人权观并不代表国际人权观，世界应该倾听、吸收发展中国家的主张，让人权的定义更加全面、丰富和均衡。既要重视政治和社会权利，也要重视生存权和发展权；既要讲民主自由，也要讲公平正义。各国文明传统不同，发展阶段各异，对人权的理解也各有侧重，这其实很正常。正因为如此，我们主张各国可以就人权问题进行平等交流，互学互鉴。中方反对打着人权旗号干涉别国内政，更反对将人权问题作为政治工具，肆意对别国攻击抹黑。

王毅说，这个世界上并没有高人一等的国家，也不应把一国的标准当成国际标准。某些西方国家如果执意以人权为借口，遏制打压发展中国家，企图剥夺非西方国家的发展权利，这将是人类进步史上最大的不公。中方愿同阿方就人权问题开展对话，共同促进两国和世界人权进步事业。

阿卜杜拉表示，衡量人权的标准应当是一国人民是否幸福安宁。将自身的价值观强加于人，这也是霸权的体现。在人权问题上，很多发展中国家都遭受了不公正待遇。阿方愿同中方加强人权交流合作，共同促进和保护人权。

贵阳：安全教育进校园

3月29日，芳草地国际学校贵阳分校的学生在学习三角巾包扎法。当日是全国中小学生安全教育日，芳草地国际学校贵阳分校开展安全教育及社会实践活动，普及应急救护知识，增强学生们的安全意识。

新华社记者陶亮摄

中国与阿联酋启动两国合作

灌装中国疫苗生产线项目

中新社北京3月29日电 当地时间3月28日，中国国务委员兼外长王毅在阿布扎比同阿联酋外长阿卜杜拉举行会谈，并共同出席中阿两国合作灌装中国疫苗生产线项目的“云启动”仪式。

阿卜杜拉表示，中国企业在阿开展全球首个新冠灭活疫苗三期国际临床试验，体现了两国的高度互信，国际社会对此充分肯定。迄今已有120多个国籍、共5万多名志愿者参与试验。试验结果表明，中国疫苗安全有效，并正在得到国际社会的认可。阿方愿同中方深化疫苗合作，下一步通过启动灌装中国疫苗原液项目，将阿打造成为海湾地区疫苗生产和转运枢纽，支持更多国家抗击疫情。

王毅表示，中阿合作开展全球首个新冠灭活疫苗三期国际临床试验，创造了多国籍、大规模临床试验的全球纪录，推动了中国疫苗的国际认可，也为全球抗疫合作作出了重要贡献。今天我们在这里见证中国疫苗原液灌装项目的启动，标志着中阿两国抗疫合作进入到了一个新阶段。我们期待这一合作能顺利、有效展开，以阿联酋为平台，使中国疫苗惠及更多地区人民，为构建人类卫生健康共同体作出新的贡献。

王毅还在会谈中表示，中国政府高度重视海外中国公民的生命健康与安全，希望在有条件、有意愿的国家设立“春苗行动”接种点，为在周边的中国公民接种中国疫苗。

对此，阿卜杜拉表示，作为中国的战略伙伴，我们很乐意支持中方的这一设想，愿在阿联酋设立中国疫苗接种点，为在阿以及阿周边国家的中国公民接种疫苗提供便利。阿方愿同中方具体探讨相应的合作机制。

王毅感谢阿方积极表态，表示这体现了阿联酋对中国人民的友好感情，彰显了阿联酋的国际担当。希望双方尽快对接落实。

时评

新疆，西方的有罪推定式调查必须抵制

加拿大广播公司（CBC）28日报道说，联合国秘书长古特雷斯接受该广播公司的采访时表示，联合国正在与中国当局进行认真的谈判，希望人权事务高级专员能不受限制地到新疆考察当地人权状况。

我们希望，古特雷斯秘书长所说的“不受限制”是国际间正常访问意义上的，而不是美欧所要求的有罪推定式的“调查自由”。目前中西就新疆问题发生尖锐对立，我们理解联合国介入这个问题所面临的政治难度，但联合国方面顶住西方的压力，恪守联合国宪章精神，这是国际社会的期待。

中国一直对外国的外交官和记者赴疆访问和开展报道持欢迎态度，新疆当地也的确接待了他们当中的很多人，增进了外界对新疆真实情况的了解。但是一些西方国家对新疆问题形成了极深偏见，并且蛮横地要把访问变成对新疆“侵犯人权”的调查，要求中方为他们侵犯中国主权、有可能破坏新疆稳定的做法开绿灯，这是中方决不会接受的。

比如，欧盟拟派代表团赴疆考察时，竟提出要会见在狱中服刑的伊力哈木，这对中国的主权缺乏起码尊重，中方当然要断然拒绝。一些中国人嘲笑：他们真的以为现在还是120年以前吗？这是再自然不过的反应。

外国访问者来新疆，他们可以参观各类场所，走村串巷，接触生产线和消费场所的人们，新疆人的日常生活和宗教生活都会展现在他们面前。新疆是什么样，难道在这么广泛的考察中能够隐瞒得住吗？新疆不是一个超级电影棚，2500万人针对几个外国人开展经过彩排的表演，美欧的精英们不要羞辱他们正常访问团的判断力。

那些已经对新疆怀有深刻敌意的人，的确不能让他们踏上那块土地。我们已经不信任他们会有客观描述新疆的政治及道德操守，那些人能把扶贫攻坚都说成“强迫劳动”的一种方式，我们还值得和他们谈什么？我们唯一能做的就是奉陪他们的对抗，最终击败他们。

今天的新疆既非地狱，也非天堂，它是摆脱了严重恐怖主义和极端主义困扰不久，并且重新走向和平与繁荣的一块热土。那里有成就，也仍会有一些现实问题，但新疆逐渐向好、各族人民群众从变化中不断受益的总形势是明确无误的。任何人只要不带极端偏见，都会在访问中产生这样的认知。

关于新疆棉花是通过“强迫劳动”生产的，这个弥天大谎尤其经不起实地检验。新疆棉花的机械化采摘率已经高达75%以上，那里正加速成为全世界最先进的棉花主产区之一，哪还有“强迫劳动”的空间？美国是不是因为自己的繁荣是靠奴隶劳动创造的，而且今天也有很多被迫劳动的“黑户”，才能想得出来这样抹黑新疆？

在“强迫劳动”这个问题上，美欧骂到新疆头上的罪名可以说全都是对他们自己勾当的平移想象和栽赃。社会主义的中国与那些国家在这方面是君子和恶棍之间的区别，与它们作对比都对我们是一种玷污。

任何人来新疆访问都会得到国际准则之下的不受限制待遇，他们也一定能够看到真实的新疆。将中国和新疆维吾尔自治区妖魔化，以为这里只有迫害和假象，那是现代西方舆论之耻。我们希望，联合国方面能够不受西方压力的影响，坚守住人类的共同道义，为给世界一个真相，还新疆一个清白做出贡献。

来源：环球时报

印尼华裔总会在茂物县Cibedug-Ciawi

合作举行割礼手术社会服务活动

少儿割礼者、家长与INTI团员合影

协助维持保安Banser团员们合影

【本报讯】2021年3月28日（星期日），印尼华裔总会（INTI）与Ansor分支队Banser在茂物县Megamendung芝亚威（Ciawi）合作，举行了少儿群体割礼社会服务活动。这一人道主义行动是Gg.Pahlawan Banjarsari Cibedug帮助该地区的弱势群体。

割礼的实施由李萨医生（dr.Riza K. Herlambang）领导的三位专业医生按照严格的卫生规则进行。总共有27位少儿参与者参加了割礼手术，在活动期间，也举办Hadroh娱乐活动。

祈祷仪式上午8时开始，周边社区的长老KH. Furqon和KH Sirodjudin Abas通过祈祷求割礼手术安全举行。

INTI副秘书长叶展德（Candra JAP）说，举行割礼社会活动，证明了INTI总会确实关心弱势民众，这是一个令人关注的行为。INTI最近通过BNPB获得了政府的奖项，该组织是关心人类和灾难响应的组织、

“在这里，我代表总主席黄德新先生参加了这次大规模的割礼活动。我们很感激我们仍然可以分享和帮助不幸的人们，这是我们对关爱国家儿童和关注团结的承诺。”

茂物县Banser负责人古斯·卢斯兰 表示，代表Ansor-banser和周围的民众非常感谢能够陪同INTI参加大规模的割礼社会服务活动，该计划确实可以帮助在疫情大流行中不幸和受灾的人们给孩子们进行割礼手术。

Bam/明光

在进行割礼手术

叶展德象征性分礼包给少儿割礼者

叶展德与INTI茂物 Gema 团员合影

苏北省长：严格执行防控工作 加快接种疫苗行动

【本报讯】3月29日上午，苏北省艾迪·拉玛雅迪省长在官邸大礼堂主持纪念苏北省出现首位病例一周年及各宗教长老祈祷仪式。

艾迪省长再次提醒市民疫情目前还是非常严峻，大家必须严格执行防控工作，接受接种疫苗。政府已经在防控新冠疫情投入巨大人力物力，包括全民免费接种疫苗，希望各宗教长老出面呼吁，配合政府工作，以达到接种指标。以此同时，今天特别邀请各宗教长老共同祈祷，祈愿病毒早日消除，人民恢复正常生活，经济尽快复苏。

出席纪念及祈祷仪式的有穆斯林长老协会主席司马俊达博士、基督教联合会西阿基安博士、苏北省佛教总会会长黄印华、天主教印度教及孔教代表，以及军区司令代表、苏北警察厅代表、苏北省高等检察院助理、印尼宗教部驻苏北省办公室主任、苏北省政府秘书长莎白莉娜女士等，还有在线各县市有关领导及宗教界人士，共计三百多人参加。

西加省长陪同合作社与中小企业部长视察坤甸微中型企业中心

【本报讯】西加省长苏达米基(H.Sutarmidji,S.H, M.Hum陪同合作社与中小型企业部长Drs.Teten Masduki于3月28日（星期日）视察坤甸微中型企业和手工制造业中心。一同前往的还有坤甸市长Ir H Edi Rusdi Kamtono,M.M,M.T，和手工制造部负责人Yanieta Arbiastutie。Teten Masduki部长表示，本次视察是应总统指示推动提升地区的合作社与中小型企业发展，在几日的视察中得悉已经有多个合作社在推动小型和微型企业发展中起到重要作用。

在农业以及海洋业发展方面，这都是政府关注的优先领域，例如30万亩虾塘，将会是合作社负责的重要项目。已有的或者刚起步的中小型企业的发展可以通过大学或者银行业进行提升。Teten部长表示，西加省拥有优越的经济资源，并且能够以合作社的形式实现。

适逢疫情期间，合作社与中小型企业部门有望能在经济恢复方面起到帮助作用，虽然在第一，二季度来看还没有恢复常态。希望通过疫苗接种，国家经济能有所改善，但是最主要的是微中型企业能够在这波疫情中得以生存。西加省长表示，信用合作社(kredit union)和keling kumang数以兆盾的资金将成为合作社的发展动力。省长一并表示，已经停业的合作社将会被关闭，并且专注于辅导目前仍在运营的合作社，居民能通过合作社申请低利率的贷款。

苏达米基省长表示，不少合作社的贷款利率只有3%，这是一项相当了不起的政策。合作社与中小型企业部门数兆盾的预算，西加省的预算只有890亿盾，民众应该能和Jamkrida(jaminan kredit daerah)合作，充分利用这低成本的创业资金。

如意报道

首批中国科兴新冠疫苗运抵萨尔瓦多

▼3月28日，中国驻萨尔瓦多大使欧箭虹（左）在萨尔瓦多国际机场与萨尔瓦多卫生部长弗朗西斯科·阿拉比碰肘问候。首批中国科兴公司研制的新冠疫苗3月28日运抵萨尔瓦多。中国驻萨尔瓦多大使欧箭虹和萨卫生部长弗朗西斯科·阿拉比等到机场迎接。 新华社发（亚历山大·培尼亚 摄）

古巴民众游行要求美国结束对古封锁

▲3月28日，人们骑摩托车在古巴哈瓦那参加游行。由几百名古巴民众组成的车队28日在首都哈瓦那举行游行，要求美国结束对古巴近60年封锁。 新华社发（华金·埃尔南德斯 摄）

美国33个州新增确诊上升

英国超3000万人接种首剂新冠疫苗

中新社北京3月29日电 综合消息：据世界卫生组织28日公布的最新数据显示，截至欧洲中部时间28日13时30分(北京时间19时30分)，全球确诊新冠病例较前一日增加565997例，累计达到126359540例；死亡病例增加9997例，累计达到2769473例。

美国：美国33个州新增确诊病例上升

据美国约翰斯·霍普金斯大学数据显示，截至美国东部时间3月27日23点59分，在过去24小时内，美国新增确诊病例62062例，新增死亡病例741例。

美国哥伦比亚广播公司(CBS)27日报道称，目前全美有33个州新增确诊病例呈上升趋势。近七日，美国平均单日新增确诊病例约为57000例，较此前七天增加7%。

美国国家过敏症和传染病研究所所长安东尼·福奇当地时间28日接受CBS采访时表示，除了变异新冠病毒病例的涌现，部分地区“过快取消限制措施”，是确诊病例增加的另一个原因。福奇提醒说，确诊病例开始趋向平稳时，“我们才真正面临病例再次激增的风险”。

此外，在疫苗接种方面，根据美国疾控中心最新数据，目前美国至少已分发了180646465剂疫苗，并至少接种了143462691剂。

根据巴西卫生部官网消息，巴西新增确诊病例44326例，累计确诊达12534688例；新增死亡1656例，累计死亡312206例。巴西一医疗科研机构近日消息称，统计数据显示，该国成年人中较为年轻的群体在新冠肺炎确诊和死亡病例数量上呈上升趋势，表明疫情出现“年轻化”现象。

欧洲：英国超3000万人接种首剂新冠疫苗

英国卫生部当地时间28日消息称，截至27日，该国已有超过3015万人完成第一剂新冠疫苗接种，约占英国成年人口的57%。已完成第二剂新冠疫苗接种的人数超过352.7万，政府将确保第二剂疫苗的及时接种。按英国政府相关规定，第一剂疫苗和第二剂疫苗的接种间隔为12周。

据俄罗斯新冠病毒防疫官网28日公布的最新数据，俄罗斯新增9088例确诊病例，累计确诊4519832例，新增死亡病例336例，累计死亡97740例。当地时间28日，俄总统普京在电视节目中表示：“按照目前的新冠疫苗接种速度，俄罗斯将于今年夏季结束之前形成群体免疫，届时将根据情况解除目前的疫情限制措施。”

德国总理府部长布劳恩28日警告称，接下来数周对于德国抗疫极为关键，如果在接种疫苗的同时，新冠确诊人数再度暴涨，则出现对疫苗“免疫”的新型变异毒株的风险将升高。德国政府已要求所有乘飞机入境该国的人士从本月30日起必须在登机前出示48小时内完成的新冠检测阴性证明。据德国“时代在线”实时数据，截至当地时间28日18时40分，德国累计确诊2781754人、死亡76559人。截至目前，德国已接种12363439剂次疫苗，共有3768060人接种了第二剂。

亚洲：东京奥运火炬接力观众拥挤引防疫担忧

东京奥运会火炬接力28日经历了开始后的第一个周末，在多个地点出现观众拥挤的现象，加上日本全国疫情出现大的反弹，引发担忧。据日本放送协会(NHK)消息，截至当地时间3月28日23时59分，日本报告新增确诊病例1785例，较前一日减少288例，累计确诊病例达469608例，累计死亡9078例。

据印度卫生部27日公布的数据，印度过去24小时新增62258例确诊病例，再次创下近五个多月以来新高，累计确诊11908910例；新增死亡病例291例，累计死亡病例161240例。据《印度教徒报》报道，印度卫生部27日警告称，若不严格执行疫情防控措施，就会出现新一波疫情。印度政府此前开展调查显示，尽管90%的印度人认识到新冠疫情期间戴口罩的重要性，但实际上仅有44%的人佩戴口罩。

伊朗卫生部28日报告新增确诊病例8751例，累计确诊1855674例；新增死亡89例，累计死亡62397例。伊卫生部门官员当天表示，近期民众遵守防疫规定的程度有所下降，红色和橙色风险城市数量持续增加。由于变异病毒传播等原因，伊朗首都德黑兰也升级成为橙色风险城市。

非洲：多国推进疫苗接种

据非洲疾控中心网站最新数据显示，截至非洲东部时间28日5时，该地区累计确诊4187097例，累计死亡111919例，累计治愈3692992例。

非洲疾控中心主任约翰·肯格松近日表示，疫苗是非洲大陆健康安全的根本基础。目前，非洲多国继续推进疫苗接种。据摩洛哥卫生部28日报告，截至当天，已有超过430万摩洛哥民众接种了第一剂新冠疫苗，超过333万民众接种了第二剂。

当地时间27日，津巴布韦开展在津中国公民新冠疫苗专项接种。26日，在纳米比亚的中国公民也在指定医院开始新冠疫苗接种。

联合国秘书长批发达国家囤积疫苗：买的比需要的更多

中新网3月29日电 据加拿大广播公司报道，当地时间28日，联合国秘书长古特雷斯在接受采访时表示，发达国家囤积新冠疫苗，既不公平也不公正。

据报道，古特雷斯表示，“我非常担心疫苗在世界上分配不公”。他认为，富裕国家囤积疫苗，限制了其他地方的疫苗供应，他表示，“我们一直呼吁发达国家要分享他们购买的一部分疫苗”，并指出，“在很多情况下，他们(发达国家)买的，比他们需要的更多。”

古特雷斯强调，“尽快且公平地确保世界各地的每一个人都能接种疫苗，这符合每个人的利益”，并表示，“疫苗被认为是真正的全球性公益产品。”

埃及楼房倒塌已造成25人死亡

中新社北京3月29日电 开罗消息：当地时间27日，埃及首都开罗一栋楼房发生倒塌事故，目前已造成至少25人死亡，25人受伤。

据埃及《金字塔在线》网站报道，开罗萨拉姆区一栋10层高建筑27日凌晨意外倒塌。事发后，当地救援队立即出动，使用挖掘机从废墟中搜寻生还者。目前救援人员已经成功找到6名生还者，其中包括一名6个月大的婴儿，但搜寻其余被困者的工作仍要持续数天。

开罗政府称，此次事故中的25名受伤人员中已有18人于27日出院，其余伤者仍在接受治疗。

另据当地媒体“今日埃及”网站报道，这栋建筑倒塌的原因是一位车间管理者为了扩大建筑面积移走了支撑柱。另外，该栋建筑有四层属于违规建造。

当地媒体透露，建筑倒塌事故在埃及并不罕见，通常归因于违反建筑法规、非法扩建以及政府监督松懈等。而该国的棚户区，贫穷的城市社区和农村地区普遍存在低劣建筑。

五菱 Almaz RS 先进的技术功能介绍予千禧一代

五菱 Almaz RS 高级功能车

【本报讯】2021年3月19(星期五),印尼五菱(Wuling)推出了新的五菱 Almaz RS。尽管名称相同,但该车系列不是上一代 Almaz 的后继产品。最新的五菱 Almaz RS 配备了许多高级功能。这款1,500 cc 汽车的高级功能之一是五菱互联智能生态系统 WiSE (Wuling Interconnected Smart Ecosystem)。

WISE 是来自 Almaz RS 汽车的新系统,它可以通过车辆联网技术和高级驾驶员辅助系统(ADAS)得以实现。因此,五菱 Almaz RS 汽车可以利用 WISE 技术完成16项复杂的活动。

复杂的功能包括:在用户的智能手机上显示精确的车辆位置,使用手机打开和关闭车锁,提起电话并回复来自汽车主机的消息,以及其他几种先进技术。

为了确保旅途安全,Wuling Almaz RS 配备了自适应巡航控制(ACC)技术,该技术可使驾驶员稍事休息,并从油门踏板上抬起脚。

该车的安全技术非常复杂,因为 Wuling Almaz RS 配备了向前碰撞警告(FCW)功能,可以防止从前方发生碰撞。还有一个自动紧急制动(AEB)功能,如果有发生事故的潜在危险,车辆可以自动制动。

除这些功能外,该车还提供其他先进技术,包括车道偏离警告、车道保持辅助、安全距离警告、智能液压制动辅助等。

赞扬来自五菱汽车社群所有者,参加 Community First Impression Almaz RS 试车活动中。其中有印尼的五菱俱乐部(Wuling Club "WLCI")、印尼的 Cortezian(CI)和 Indonesia Wuling Almaz(WALI)参加了该活动。此次活动是根据该卫生规则协议进行的,这是五菱与忠诚的客户社群合作,亲身体验在北雅加达安祝地区的五菱互联智能生态系统(WISE)技术驾驶经验。

Bam/明光

车内配备 WISE 系统

万隆 SWISS-BELRESORT DAGO HERITAGE 斋月备有开斋套餐

斋戒月开斋 Ramadan Temptation 套餐

【本报讯】一年一度的伊斯兰教斋戒月(Ramadan)将降临。今年的斋戒月,万隆 Swiss-Belresort Dago Heritage 酒店很高兴地迎接这一神圣的月份,通过这些精神服务满足您的住宿需求。从斋戒月起,每间客房每晚净价 Rp.788,000,- 盾起,包括2人的 sahur(斋戒前晨餐)或早餐,即可庆祝斋戒月的难忘时刻。此客房套票有效期2021年4月13日至5月11日。

斋戒月意味着从日出至日落月的禁食,在开斋时,以各种食物和来满足您的饥饿和口渴。从精选的新鲜和甜品味和传统的塔吉尔(Ta'jil)开始,到本地和国际美食。开斋 Ramadan Temptation 套餐仅售每人 Rp.188,000,-盾净价,您可以按照新的常规协议享用私人餐点。此开斋套餐将在斋月至2021年5月12日期间提供,从斋戒月开斋之时开始(印尼西部时间)18:00-21:00。套餐包括现场音乐表演助兴,还可以在 Swiss-Kitchen 餐厅享用餐后有机会赢得幸运抽奖。

酒店公关经理亚蒂卡(Atika Nurliawati)说:"我们为斋戒月 Ramadan Kareem 客房提供预先促销,价格从净价每房每晚 Rp.738,000,-盾起,并特别享受斋戒月和诱惑的20%折扣,或2021年4月1日前购买5份获免费1份的各种诱惑套餐。"

Swiss-Belresort Dago Heritage 是一家四星级国际连锁酒店,爪哇岛上的第一家 Swiss-Belresort 酒店,位于 Dago Heritage 高尔夫球场建筑群内的 Dago 高地区,该建筑建于1917年,是 Dago Heritage 高尔夫球场之一,是印尼最古老的高尔夫球场。

Swiss-Belresort Dago Heritage 酒店拥有161间客房,均配备一系列国际标准设施、餐厅、大堂酒廊和酒吧,会议室设施,可欣赏边境景观的温水游泳池、健身房设施、儿童俱乐部和水疗设施、酒廊,可轻松前往 Dago Heritage 高尔夫球场。

本报记者明光

SRDA Little Chef Easter Kid Activity 儿童活动的餐食

酒店舒适的房间

酒店房间斋戒月备有可兰经

酒店外观

酒店的游泳池

广西培育壮大纺织服装产业集群辐射东盟市场

3月29日,广西壮族自治区人民政府与中国纺织工业联合会签署推动纺织服装产业高质量发展合作备忘录。 **中新社发 李有姣 摄**

中新社南宁3月29日电(黄令妍 林浩)广西壮族自治区主席蓝天立29日表示,广西承接粤港澳大湾区及东部沿海纺织服装产业转移,希望各方参与推动面向东盟及澜湄次区域的纺织经贸合作,探索培育中国—东盟纺织服装产业博览会和国际茧丝绸大会、跨境面辅料采购交易中心,共同打造跨国产业供应链。

"2021中国纺织服装百强企业八桂行"当天在南宁启动,广西壮族自治区人民政府与中国纺织工业联合会签署推动纺织服装产业高质量发展合作备忘录。

据介绍,蚕茧和生丝产量保持全国第一的广西,近年借助对接粤港澳大湾区和东盟市场的区位优势培育轻工纺织产业集群,引进纺织服装产业项目超500个,建成5个国家级纺织服装生产基地,形成中国西南最大的服装生产基地和全国四大羽绒加工基地之一。

同时,广西钦州石化基地已打造成西部地区最大的石化基地,桐昆、恒逸、华谊等石化龙头企业相继落户,一批高端绿色化工化纤一体化项目投产,形成丰富稳定的天然纤维和化学纤维原材料供应,为当地高端纺织产业发展提供坚实基础。

当天,织布、印染、真丝面料、五金配套等,即将落地广西的轻工纺织全产业链60个合作项目现场签约,总投资超300亿元人民币。

广东省服装服饰行业协会会长、广州红棉国际时装城总经理卜晓强表示,广西作为"一带一路"有机衔接的重要门户,是广东纺织企业拓展东盟市场不可忽视的桥梁。企业在新一轮的战略布局中将借力广西,加快拓展国际市场。

中国纺织工业联合会会长孙瑞哲称,新时期纺织行业国际合作与融合发展的产业定位,同广西的要素禀赋高度契合,广西纺织服装产业大有可为。联合会将帮助广西充分发挥区位和政策优势,吸引汇聚全球要素资源,打造两广与东盟国家供应链协同体系,推进纺织跨境电子商务发展。

要求终结针对亚裔暴力

美60城市民众举行抗议活动

中新网3月29日电 据“中央社”报道，美国佐治亚州亚特兰大多间由亚裔经营的按摩水疗馆发生重大枪击案后，当地时间3月27日，全美多地举行示威抗议活动，要求终结针对亚裔的暴力。

27日，全美有约60个城市举行抗议集会活动，包括纽约、旧金山、亚特兰大、洛杉矶、芝加哥、底特律、波特兰等。

在纽约市皇后区，数百名不同族裔的民众前来参加抗议活动，举着反对种族主义和暴力的标语，高喊口号。

在旧金山，数千人走上街头，这是旧金山湾区迄今为止规模最大的抗议亚裔仇恨的示威活动。旧金山警察局长说，“仇恨是一种病毒。这就是答案。这便是疫苗。”他称，该市将成为世界反仇恨的典范，市长还感谢志愿者帮助弱势群体。

当地时间3月27日，美国加州旧金山大批民众走上街头，抗议针对亚裔的歧视和暴力行为。当日，美国多地爆发反对歧视亚裔的游行和集会。 中新社记者 刘关关 摄

在亚特兰大，示威者挥舞的标语写着：“向反亚裔种族主义恐怖行为说不！”

纽约参与抗议活动的亚裔民众称，暴力事件持续上演，导致他们连家门都不敢出。

抗议者范安妮表示：“我们希望被听到。我们希望得到尊重。保护我们和我们的社区。”

策划各地示威的美国知名反战组织、“即刻行动制止战争消除种族主义”联盟(ANSWER Coalition)代表张茱迪表示，新冠疫情“这一年来，仇视亚裔的暴力行为愈来愈激烈”。

她称：“我所认识的每一个亚裔人士，都是骚扰、攻击的受害者。我们遭唾弃、辱骂、怒视，人们看到我们还会躲开。”

3月16日，亚特兰大3家按摩水疗馆发生枪击案，造成8人丧命，其中6名遇害者为亚裔女性，全美悲痛之余，也害怕疫情期间仇恨犯罪升高。

300艘船排队等过苏伊士运河

疏通后将全天放行

中新网3月29日电 据俄罗斯卫星网报道，航运服务公司GAC公司的消息人士称，苏伊士运河疏通后将全天运行，以使聚集在入口处和中部湖的货船通过。

据报道，消息人士称：“运河一恢复运行，它将全天工作，以快速使所有排队等候的船只通过。”

通常情况下，船只排成列沿苏伊士运河行进，分别于当地时间3时30分从塞得港(运河的北入口)和4时从苏伊士(南入口)开始航行。运河网站上的通航规定指出，船只应在23时前通过整个运河。

消息人士表示，“船的前部已稍微移动了”，但这还不足以将集装箱船脱浅。消息人士指出：“我们无法说出行动结束的确切时间，它可能随时发生。”

据GAC消息，目前不少于44艘船在运河中部排队等候，至少300艘船在入口排队。

埃及火车相撞致18死200伤

当局已下令逮捕8人

中新网3月29日电 据法新社报道，埃及两列火车26日在索哈杰省塔赫塔地区发生碰撞事故致18人死亡。

埃及检察官办公室29日表示，当局已下令逮捕8人。

检察官在一份声明中说：“总检察长下令，两名司机、他们的两个助手、一个交通管制塔的警卫、艾斯尤特交通管理负责人和另外两名警卫被拘留。”

此次事故最初报道的死亡人数为32人，卫生部长27日表示死亡人数暂下修至19人，该声明又称死亡人数为18人。声明还表示，有200人受伤，高于卫生部长所说的185人。

据报道，埃及总统塞西表示将严惩这起事故的肇事者。

当地时间3月28日，来自不同族裔社区的数千人在加拿大多伦多市政厅前广场参与集会示威，反对种族主义、呼吁停止仇视亚裔。 中新社记者 余瑞冬 摄

“亚裔不是哑裔”加拿大多个城市

举行反种族歧视示威

中新社多伦多3月29日电 “亚裔不是哑裔！”多伦多、温哥华、渥太华、维多利亚、卡尔加里、奥肯那根等加拿大多个城市于3月28日举行反对歧视亚裔的游行、集会示威活动，表达谴责和反对种族歧视的呼声。

在加拿大最大城市多伦多，有不同团体和机构分别组织示威活动。在加拿大华人同乡会联合总会和加拿大海峡文化交流基金会组织下，当地华人驾驶数百辆汽车在安大略省省议会外围绕行，以展示标语、鸣笛等方式进行驾车游行。组织者呼吁加拿大全社会立即行动起来，采取坚决措施，反对歧视，杜绝仇恨行为，推动建立多族裔和谐共处的社会。

加拿大联邦众议员陈圣源、艾盛思(Ali Ehsassi)，安大略省省议员柯文彬等到场表达支持。陈圣源、艾盛思表示，华人为加拿大立国和建设作出巨大贡献，却因疫情遭到抹黑。任何形式的歧视均不可接受，尤其近来因仇视亚裔引发的暴力事件增加，全社会都必须对种族主义说不。柯文彬表示，按亚裔人口所占比例计算，加拿大针对亚裔的种族仇恨事件已较美国严重。全社会必须行动起来，保护亚裔及其下一代，也维护加拿大的价值观。

同时，来自不同族裔社区的数千人在多伦多市政厅前广场集会示威。示威者高举写有“团结起来反对针对亚裔的种族主义”“停止白人至上主义”“仇外才是病毒”“我祖母是下一个(受害者)吗”等内容的标语牌，同声反对种族主义，呼吁停止仇视亚裔。有华裔发言者呼吁同胞面对歧视时，不应再沉默隐忍。

在温哥华市中心，亚裔社团组织的集会吸引了不同族裔的上千人到场参加。示威者们悼念美国亚特兰大枪击事件以其他所有种族仇恨事件的死难者，呼吁团结弱势群体反对歧视，并呼吁加拿大联邦、省、市三级政府尽快完善反种族主义立法。有艺术创伤者特意为此次集会谱写了主题歌曲《仇恨是病毒》。

加拿大华人社团联席会和温哥华中华会馆则于3月27日傍晚在大温哥华地区不同地点举行烛光静默示威。参加活动的华人社区代表表示，加拿大和美国都存在系统性种族主义、歧视以及殖民主义所产生的不平等后果。历史上，华人多次成为代罪羔羊。政客借疫情、新疆等议题，进一步制造“仇华情绪”，加剧了仇外情绪以及“甩锅”、找替罪羊等现象，仇恨和歧视愈演愈烈。脚下的地方就是自己的家。亚裔不能一味忍让，而要团结一致发出声音，抗议不公。

在首都渥太华，亚裔社区团体为亚特兰大枪击事件遇难者举行了悼念活动，反思如何推动消除歧视。在卡尔加里，数百名各族裔人士在市中心参加了示威活动，呼吁停止仇恨亚裔、强化社区安全、共建多元和谐的社会。

此外，最近约一周以来，蒙特利尔、温尼伯等城市已先后举行由亚裔团体牵头组织的反对种族歧视游行示威活动。

德国柏林举行集会反对歧视亚裔

中新社柏林3月29日电 当地时间28日下午，数个亚裔团体在德国柏林举行集会，悼念美国亚特兰大枪击案中的八名受害者，反对美国、德国以及世界范围内针对亚裔的种族主义。

3月16日，美国佐治亚州亚特兰大市发生连续枪击案件，8名死者中有6人为亚裔。事件引发美国多地和加拿大等国的亚裔反种族歧视示威浪潮。柏林28日的集会则是欧洲国家中最早出现的反对歧视亚裔示威活动之一。

当天的集会地点位于柏林市中心勃兰登堡门一旁的美国驻德国大使馆对面。中新社记者当天下午2时许在现场看到，数百人自发前来参与集会，表达对亚裔遭遇的系统性歧视的强烈反对。

参与集会的既有居住在柏林的亚裔人士，也有众多欧洲裔人士和非裔等少数族裔人士前来声援。他们打出了“与亚特兰大团结在一起”“停止针对亚裔的种族主义”“我们不是病毒”等标语。

图为示威集会现场。 中新社记者 彭大伟 摄

此次集会的组织者向记者表示，歧视亚裔绝非美国独有的问题，事实上德国亦长期存在针对亚裔的歧视，其中涉及华人的就包括1944年盖世太保对汉堡唐人街实施残酷搜捕，以及2016年中国留学生李洋洁在德绍遇害事件。当天的集会正是为了针对白人至上主义、种族主义和性别歧视“大声而清晰地表达我们的诉求”。

不过，歧视亚裔问题在德国主流社会仍未得到应有的重视。截至记者29日凌晨发稿时，德国各主流媒体上未见针对柏林当天反歧视亚裔集会的报道。德国联邦政府亦未就针对亚裔的种族主义议题作出表态。

德国联邦政府设立的独立反歧视机构——联邦反歧视局(ADS)日前回应《每日镜报》问询时坦言，在反对针对亚裔的种族主义方面，德国迄今为止仍“几乎没有明确形成”相关的意识。该机构表示，在新冠疫情前和疫情期间，德国不同场合都存在针对亚裔的侵犯、辱骂、歧视等问题。而在德国联邦内政部的犯罪统计数据中亦未将针对亚裔的犯罪行为单独列出。

Chaozhou China 中國潮州

魅力潮州

Meili Chaozhou

中國工藝美術之都

廈深高鐵將按時速250公裏達速運行

潮州至廣深等地時間將大幅縮短

廈深高鐵將于4月10日起實現達標提質，廈深兩地最快旅行時間壓縮至2.5小時，潮州至深圳、廣州等地時間也將大幅縮短，并推出高品質城際列車。

廈深高鐵連接廈門、潮州、汕頭、深圳等沿海重要城市，全長514公裏，2013年開通運營以來，客流需求旺盛，人員往來密集，較好地服務了沿綫經濟社會發展和廣大旅客便捷出行。2019年以來，鐵路部門開展了廈深高鐵達標提質工作。今年4月10日起，廈深高鐵將按時速250公裏達速運行，并對列車運行時刻進行優化調整，届時在廈門北至深圳北之間開行最快2.5小時可通達列車，同時在潮汕至深圳、廣州間安排開行高品質城際列車。

票價方面，借鑒京滬、成渝高鐵試點成功經驗，廈深高鐵將進一步推廣計次票、定期票等靈活便捷、經濟實惠、靈敏反映市場需求的新型票制產品，更好滿足商務、通勤旅客快捷出行需要。

優化服務方面，深入推進站車設備設施優化，重點對廈深高鐵沿途主要車站實施商務座服務提質工程，爲旅客提供專用安檢通道、專屬候車區、專人引導進出站等服務。（梁佳濤）

《美麗潮州》短片
亮相美國紐約時代廣場

值中國農歷新年元宵佳節，《Fascinating Chaozhou》（美麗潮州）30秒短片登録紐約時代廣場“中國屏”，通過大氣唯美的影像，以獨特的人文温度，向全球展示這座歷史文化名城的深厚底蕴、人文魅力與經濟活力。

紐約時代廣場位于美國紐約市曼哈頓區核心地帶，是世界最熱門的旅游地之一，有“世界十字路口”之稱。隨着短片的驚艷亮相，“潮人故裏，天下名州”這張響亮的名片再次在海内外産生共鳴，來自大洋彼岸的外國友人紛紛爲潮州“打call”：“Open, historical and innovative city.（我們從中感受到了一個開放、充滿歷史氣息與創新活力的潮州）”“Beautiful city! Looking forward to discover Chaozhou and explore the unique Chinese culture.（唯美的影像，真希望去到這座城市，感受中國文化的獨特風采）”。

因海得名，向海而興。潮州是潮州文化的根祖地、核心區，也是海内外有重大影響力的文化名城、世界潮人共同的精神家園、面向世界的中華文化展示窗口。在片中，潮州陶瓷、茶文化、木雕、潮綉、彩瓷、麥秆畫、鐵枝木偶等具有影響力的文化藝術精品，進一步擦亮了潮州的城市名片，展現出不同歷史、文化、語言背景的觀衆都能真正欣賞的潮州之美。

潮州廣濟橋寓意“廣濟百粵之民”，千百年來承載着潮州人民對美好生活的向往。潮州通過打造“一江兩城一海灣”發展格局，系統推進韓江流域上下游、左右岸、幹支流協同治理，打造秀水長清的萬裏碧道，一體推進治山、治水、治城、治海，讓潮州大地天更藍、山更緑、水更清、環境更優美，使緑色成爲潮州發展的亮麗底色。

作爲一座“活”着的古城，如今的潮州焕發出新的活力和創造力，實現嶄新“蝶變”。在構建新發展格局這個主戰場中，潮州堅定不移貫徹新發展理念，實施創新驅動發展戰略，圍繞産業鏈部署創新鏈、圍繞創新鏈布局産業鏈，全力創建國家級陶瓷産業轉型升級創新示範區、國家級高新區，開展陶瓷、食品、生物醫藥等關鍵核心技術攻關，着力建設陶瓷、農業、臨海、文旅、應急等五大産業集群，走出一條具有潮州特色的自力更生、自主創新之路。

潮人故裏，天下名州。站在新時代，潮州正抓住機遇，乘勢而上，起而行之，在更高起點上做好“特精融”三篇文章，打造沿海經濟帶上的特色精品城市，把潮州建設得更加美麗，與人民共享美好未來。

（潮州市新聞辦）

縣域電商競爭力百强榜
潮安區登上中國

近日，“2021中國縣域電商競爭力百强榜”出爐——潮州市潮安區在全國排名第27名，在廣東省入選的13個區（市）中名列第五，也是粵東地區唯一上榜的地區。

記者了解到，爲推動電商新業態發展，潮安區制定了電商發展三年行動計劃（2020–2022年），集聚各方創業創新資源，最大限度支持電商發展。特别是在疫情期間，與阿裏巴巴、拼多多等平臺合作，舉辦電商直播節等多種活動，在促消費、穩外貿、助扶貧、擴就業，以及帶動産業數字化轉型等方面邁出更堅實的步伐，持續推動潮安區從“有商到優商，有品到優品”的産業轉型。

近年來，潮安區電商園及電商服務平臺相繼建成運作，相關引進項目穩步推進，進一步拓寬潮安特色産品市場，工商注册、平臺對接、人才培訓、快遞物流等一站式服務，爲産業集聚效應初步形成奠定基礎，促進全區電子商務高質量發展。目前，全區已建成6個初具規模的電商平臺。（黄瓊）

潮安區把民間藝人、技藝大師、非物質文化遺産傳承人等請進校園

“非遺”傳下去 傳統文化“活”起來

近年來潮州市教育部門通過創造條件深化氛圍，讓各級各類學校結合潮州傳統文化，邀請傳統文化名家、民間藝人、技藝大師、非物質文化遺産傳承人等進校園、進課堂，以豐富多彩、積極向上的校園文化活動爲載體，將本地的非物質文化遺産融入學校教育和學生生活，爲學生打牢“精神支柱”。

潮州鐵枝木偶

潮州鐵枝木偶戲俗稱“紙影”，被譽爲“中國鄉土藝術之瑰寶”，也是國家級非物質文化遺産。

2014年10月，金石鎮龍閣小學成立潮州鐵枝木偶戲實踐工作坊，大力開展潮州鐵枝木偶戲的學習傳承活動，創建廣東省藝術教育特色學校，邀請國家級非遺傳承人陳培森老師爲代表的團隊來學校擔任培訓老師，采用單獨學習、小組合作、分層訓練等方式對學生們悉心指導，從最基本的推、拉、提、撥、抖等動作手把手教，認真指導學生領會表演動作與音樂唱腔、節拍的協調性，讓學生接受藝術熏陶，掌握木偶表演藝術，傳承非遺文化。

大吳泥塑

“銀湖小姐，大吳安仔”——這一句潮州俗語贊的就是潮州大吳村的“土安仔”。贊美其形象巧奪天工，美妙絶倫，細微之處讓人無可挑剔。

吳維清、吳漢鬆等傳承人娓娓道來，就着手中的一尊佛像泥塑引入講座，向師生們介紹了關于大吳泥塑的一些知識。潮安區鬆昌實驗學校利用學校所在地爲“泥塑藝術之鄉”的優勢，適時聘請泥塑藝人到學校上泥塑課，傳承泥塑技藝。

潮綉

潮綉作爲粵綉的流派之一，因圖案嚴謹，色彩瑰麗，運用金綫、銀綫、絨綫結合綉制，墊凸而富有强烈的裝飾性，因而在全國各綉中獨樹一幟。

爲傳承國級非遺文化，從2017年12月開始，中國刺綉藝術大師、潮綉非遺傳承人佘燕璇帶着女兒佘旭壘到東鳳鎮下張濬智學校開始常態性開班全免費授課。

英歌舞

源溯明代、傳承至今的英歌舞，是國家級非物質文化遺産、潮汕文化的重要代表，融會了喜劇、舞蹈、武術等表現形式，擁有“南國雄風”“中國民間舞蹈之根”的美譽。

金石鎮大寨中學結合本地習俗，開展英歌舞藝術特色教育活動，聘請了英歌舞傳承人任教，把英歌舞作爲地方特色教材引入課堂，傳承英歌精髓，使民間原生舞蹈形態，在校園得以傳承。

彩塘中學開展潮州大鑼鼓傳承教育、金石中學開設“潮州嵌瓷藝術”課程、彩塘小學開展剪紙教學……不久的將來，隨着熟悉潮州非遺技藝的新生代不斷成長，潮州傳統文化也將呈現出更加蓬勃的生機。

（吳奕斌）

世预赛欧洲区德国小胜罗马尼亚

西班牙绝杀格鲁吉亚

图片来源：德国足球国家队官博。

中新网3月29日电 当地时间28日，世界杯欧洲区预选赛小组赛继续进行。德国客场一球小胜罗马尼亚，西班牙凭借补时阶段奥尔莫的远射绝杀格鲁吉亚。

德国客场对阵罗马尼亚的比赛中，上半场第15分钟，哈弗茨助攻格纳布里破门，德国一球领先。此后，双方虽互有攻守，但都没能再取得进球。最终，德国1:0小胜罗马尼亚。两轮过后，德国积6分排在J组榜首。

在西班牙2:1战胜格鲁吉亚的比赛中，上半场结束前，基泰什维利助攻克瓦拉茨赫利亚低射破门，为格鲁吉亚取得领先。下半场费兰-托雷斯铲射扳平比分，补时阶段奥尔莫远射绝杀格鲁吉亚。

在其他世界杯欧洲区预选赛小组赛重点比赛中，哈萨克斯坦0:2法国，亚美尼亚2:0冰岛，阿尔巴尼亚0:2英格兰，丹麦8:0摩尔多瓦，保加利亚0:2意大利。

图片来源：西班牙足协。

世界杯预选赛：

奥地利战胜法罗群岛

新华社维也纳电 28日，在2022卡塔尔世界杯足球赛欧洲区预选赛F组第二轮比赛中，奥地利队主场3:1战胜法罗群岛队。

面对世界排名仅第107位的法罗群岛队，奥地利队志在全取三分，开场便频频发动攻势，压在客队半场围攻，却迟迟未能取得进球。反而是法罗群岛队在第19分钟利用一次角球机会，争顶头球破门率先得分。

实力占优的奥地利队失球后并未慌乱，立即发起反击，很快在第30分钟扳平比分，并在第37分钟和第44分钟又连下两城。

易边再战，奥地利队尽管场面占优，却未能再次破门得分扩大战果，3:1的比分维持到终场哨响。

此役获胜之后，奥地利队1胜1平积4分，排在两连胜的丹麦队之后暂居F组第2。

世界杯预选赛：

阿尔巴尼亚不敌英格兰

新华社地拉那电 2022卡塔尔世界杯足球赛欧洲区预选赛I组28日的一场比赛中，阿尔巴尼亚队主场0:2不敌英格兰队。

实力明显不如对手的阿尔巴尼亚队在开赛不久即获得两次破门的机会，但未能实现进球。双方在场上的僵局直至第37分钟才被打破，英格兰队肖左路传中，凯恩门前头球破门，为球队先下一城，取得领先。第41分钟，英格兰队斯特林左路传中，凯恩右脚射门，皮球击中横梁偏出。

易边再战，第62分钟，凯恩中路位置向左传球，队友芒特将球打进，为球队再下一城。随后，尽管英格兰队占据场上的优势，但未能继续扩大战果。

同日在J组的一场比赛中，邻国北马其顿队以5:0的比分大胜弱旅列支敦士登队。

东京奥运火炬接力人员拥挤

引发防疫担忧

新华社东京3月29日电 东京奥运会火炬接力28日经历了开始后的第一个周末，在多个地点出现了观众拥挤的现象，加上日本全国疫情出现了大的反弹，引发了很多人的担忧。

火炬传递经过前三天在2011年地震灾区福岛县的传递后，28日进入了栃木县，受到了当地民众的热烈欢迎。尽管傍晚时分开始下雨，但人们热情不减，火炬传递到晚上8点以后才结束。火炬行进到多个地点时，都遇到了人群拥挤现象，工作人员不断发出提醒。

视频画面显示，组织人员在火炬接力的沿途都设置了警戒线，围观群众都比较随意，在一些比较狭窄的区域，出现了扎堆和人挤人的场面。另外，火炬手也大都没有佩戴口罩，很多火炬接力前制定的防疫措施，在画面上看似执行起来都比较困难。

东京奥组委曾经为火炬传递制定了详细的防疫手册，譬如说火炬手接力过程中最好佩戴口罩，如果距离其他人较远时，也可以摘掉口罩，火炬交接也不能面对面进行，所有火炬手都要避免身体接触，所有可能共用的物品在换手前都要消毒。防疫措施还规定，一旦出现人群过度拥挤时，火炬接力有可能随时取消。

日本全国22日解除紧急状态后，疫情出现比较大的反弹。距火炬接力不远的宫城县和山形县都创下了单日确诊纪录，东京都、大阪府和兵库县的确诊病例也出现了很大的增长，这都引发了人们对第四波疫情的担忧。

火炬接力29日继续在栃木县举行，并且抵达知名观光景点日光市东照宫，防疫压力很大。

F1揭幕战汉密尔顿艰难夺冠

梅赛德斯统治遇挑战

中新网3月29日电 北京时间29日凌晨，F1新赛季揭幕战巴林大奖赛结束。在经过整场精彩的攻防后，从第二位起步的梅赛德斯车手汉密尔顿艰难地拿下冠军。杆位出发的红牛车手维斯塔潘遗憾收获亚军，汉密尔顿的队友博塔斯获得第三。

过去几个赛季，梅赛德斯车队和车手汉密尔顿在F1赛场展现了强大的统治力。上赛季，梅赛德斯车队成为F1历史首个完成七连冠的车队。而汉密尔顿也顺利收获车手总冠军，以职业生涯七个车手总冠军的成绩追平“车王”舒马赫。

但在本赛季，他们似乎遇到了一些挑战。在正赛前一天进行的排位赛中，红牛车手维斯塔潘最后时刻完成1:28.997的全场最快单圈，以领先汉密尔顿0.388的成绩夺得赛季首杆。

正赛发车后，维斯塔潘守住领先的位置，汉密尔顿紧随其后。比赛刚开始，哈斯车队车手马泽平在过弯时直接滑了出去，赛车停在了赛道边上，随后赛会出动安全车。

安全车在第4圈撤离，比赛恢复，维斯塔潘继续保持领先。第18圈，维斯塔潘进站，换上了黄胎，出站后暂列第二，在汉密尔顿身后。

第29圈，汉密尔顿进站换上硬胎，完成两停。第40圈，维斯塔潘进站，用时1.9秒，出站后落后汉密尔顿8.5秒。

F1官方发布比赛海报。

第42圈，维斯塔潘完成最快圈速，此时他距离前面的汉密尔顿还有6.4秒。倒数第10圈，维斯塔潘已经追到距离汉密尔顿4秒以内。第51圈，维斯塔潘已追到1秒以内。

第53圈，维斯塔潘成功超越汉密尔顿，但在超车的时候四轮出了白线。因此很快汉密尔顿又重新回到了第一位。最终，汉密尔顿成功守住领先位置，夺得本赛季首个分站冠军，维斯塔潘遗憾收获亚军，博塔斯第三。

从22岁到62岁，她跑赢了岁月

也跑赢了世界纪录

弓削田真理子正在接受采访。

你还认为马拉松是年轻人的专属吗？在前不久的日本名古屋女子马拉松赛上，一位62岁的跑者引发媒体关注。这位叫做弓削田真理子的老人以2小时54分31秒的成绩完赛。

值得一提的是，这并不是弓削田真理子的最好成绩。1月举行的大阪国际马拉松赛中，她跑出了2小时52分13，刷新了自己保持的60岁以上的女子马拉松世界纪录。

作为一名年过花甲的老人，弓削田真理子的故事不输任何一部女性励志大片。从一名体育老师，到马拉松爱好者，再到世界纪录的创造者。弓削田真理子生动诠释了什么叫做“人之所以可以，是因为相信可以。”

弓削田真理子人生第一次接触马拉松是在1979年。那年的东京国际女子马拉松赛，也是世界上第一场女子马拉松比赛。当她看到跑者们在大雨中拼尽全力，就为完成最后一圈时，弓削田真理子感受到了人生的另外一种可能性：“她们是如此强大，如此坚强，我想加入她们。”

其实跑步对于弓削田真理子来说并不是一件太困难的事情。她在高中和大学期间都参加过全国性的比赛，还分别获得过全国高中冠军和大学冠军。毕业以后，弓削田真理子成为了一名高中体育老师。

有着一定跑步基础的她在1981年参加了人生中的第一场马拉松赛，并以3小时09分21秒的成绩完赛。对于普通跑马爱好者来说，这个成绩已经算是不错了，但22岁的弓削田真理子并不满意。她随即给自己定下了一个目标：跑进3小时以内。

虽说只有不到10分钟的时间差距，可在马拉松赛场上，提高1分钟也意味着对自己身体极限的挑战。而为了完成这个目标，弓削田真理子用了整整35年。

在这一段漫长的岁月里，弓削田真理子在兼顾自己事业的同时，还有了一个圆满的家庭。她陆续生下了4个孩子，每天也为了生活焦头烂额、精疲力尽。

当她怀第一个孩子的时候，弓削田真理子也认为，自己的马拉松梦想可能要就此破灭了。当时正值1984年洛杉矶奥运会，弓削田真理子在某个晚上观看了一场奥运会的马拉松赛，和她年龄相同的美国运动员琼-贝努瓦-萨缪尔森一举夺得了金牌。藏在心底的马拉松梦想又一次在弓削田真理子心里发芽，她暗下决心：“把孩子抚养大后，我会认真地跑马拉松。”

为了保持状态，弓削田真理子在此期间也会参加一些短距离的比赛。2000年，年过40的弓削田真理子重新回到马拉松赛道。但随着年龄的增长，她的成绩下滑到了3小时30分，不过一年以后，弓削田真理子又跑出了3小时14分的成绩。

其实，人到中年的她也很难兼顾爱好、工作和家庭之间的关系。不过弓削田真理子每周都会坚持训练，而且每个月必须要跑一场马拉松。

在小儿子上了初中之后，她终于有了更多自己的时间。她加入了东京一家业余田径俱乐部。在那里，她找到了和自己志同道合的人，并且开始和年龄比她小十几岁的年轻人一起训练。弓削田真理子也将自己的训练量也增加到了每周60英里，她的成绩也随之不断提升。

那个时候的她，已经年过半百。她深知完成自己的目标除了要有强大的毅力，也需要有科学的训练方法。

为了早日跑进3小时之内，弓削田真理子严格控制红肉、肝脏的摄入，还会定期做针灸和按摩。每天早起刷牙的时候，还会在拉筋板上站3分钟，以便拉伸小腿的肌肉。在得知专业教练会让运动员在山上训练的时候，弓削田真理子也开始每天到自家附近的山上跑步。

竞技场上，没有一滴汗是白流的。2017年，已经58岁的弓削田真理子在大阪国际女子马拉松赛上以2小时59分36秒的成绩完赛，实现了年轻时候许下的承诺。在此后的一年里，她的成绩还在不断提高。

弓削田真理子接受采访。

当她得知，还没有任何一名女性在年过60后还可以跑进3小时之内时，弓削田真理子决定，她要创造新的世界纪录。

60岁以后，弓削田真理子决定从全职工作中半隐退下来。原本以为会有更充足的时间进行训练，但她的身体似乎已经到了极限。长时间高负荷的运动使她的右腿和左臀部都出现了不同程度的伤病。有一次在比赛中，弓削田真理子还因为受伤摔倒。

但弓削田真理子的字典里从来都没有放弃二字。如果她是一个轻易言弃的人，或许也就不会花35年的时间去提高9分钟的成绩了。

2019年，年满60岁的弓削田真理子终于以2小时59分11秒的成绩成为世界上第一位跑进3小时之内的女性。在此之后，这项纪录就一直掌握在了她的手里。

每年的春季和初夏，弓削田真理子都会增加自己的训练量。她一度将自己的训练量增加到了一周115英里。她坦言：“我的身体已经适应了，但是对于没有任何基础的人来说，这很困难，他们的腿会受不了的。”

事实上，随着年龄的不断增长，弓削田真理子也开始有意识的控制自己的跑步量。今年5月份，她即将迎来63岁的生日。她依然渴望着，能在63岁时跑进3小时以内。

来源：中新体坛微信公众号

国家非遗工艺“花丝镶嵌”

在海南省博物馆开展

花丝镶嵌艺术展展品。
新华社记者 蒲晓旭 摄

国家非物质文化遗产——楚钹子花丝镶嵌艺术珍品展28日在海南省博物馆正式开展，本次展览展期为35天。此次展览，展品丰富，有《佛旨纶音》《恩荣桂冠》《纶巾羽扇》《凤凰图》《自在观音》《金鲤报德》等近百件花丝镶嵌艺术珍品，尽显吉祥瑞庆的美好寓意与匠心极致的非遗工艺巅峰之美。

海南省旅游和文化广电体育厅副厅长宁虹雯说，花丝镶嵌国家非物质文化遗产展的启动，是贯彻落实《海南自由贸易港建设总体方案》中推动自贸港文化建设的又一亮点。海南省楚钹子非物质文化遗产有限公司董事长、国家非物质文化遗产传人楚钹子表示，花丝镶嵌工艺代表了中国工匠精神的极致，是需要去传承和坚守的传统。

据了解，花丝镶嵌乃“燕京八绝（景泰蓝、玉雕、牙雕、雕漆、金漆镶嵌、宫毯、京绣）”之首。2008年，花丝镶嵌制作技艺被列入国家级非物质文化遗产名录，是金银加工技艺中最为精细的一种工艺。花丝工艺又称为细金工艺，是将金、银、铜等抽成细丝，以堆垒编织等技法制成；镶嵌则是把金银薄片打成器皿或图案，并镶嵌宝石而成。由于用料珍奇，工艺繁复，花丝镶嵌历史上一向是皇家御用之物，其工艺在我国历代的宫廷饰品和礼器中均有呈现。
来源：新华社客户端

观众在海南省博物馆参观花丝镶嵌艺术展。
新华社记者 蒲晓旭 摄

观众在海南省博物馆参观花丝镶嵌艺术展。
新华社记者 蒲晓旭 摄

观众在海南省博物馆参观花丝镶嵌艺术展。
新华社记者 刘邓 摄

新西兰举办规模空前的惠灵顿街头艺术节

新华社惠灵顿3月28日电（记者卢怀谦 郭磊）新西兰最大的户外狂欢活动惠灵顿街头艺术节27日至28日举行，今年的艺术节规模空前，现场观众超过10万人。中国文艺节目首度亮相，受到热烈欢迎。

艺术节总监格里·保罗表示，作为新西兰最具多样化和创意性的街头艺术节，今年的艺术节吸引了数以千计的艺人，其中很多人因新冠疫情无法与大众见面，他们渴望回到舞台，给观众带来快乐。

主办方在新西兰首都惠灵顿的步行街古巴街区域搭建了46个舞台，1750名艺术家进行了500多场表演，丰富多彩的美食、娱乐和游行活动也令人目不暇接。

由惠灵顿中国文化中心推出的舞狮和二胡、长笛等中国民乐演奏博得阵阵掌声。文化中心主任郭宗光表示，中国文化中心首次参与艺术节演出，旨在加强两国文化交流与合作，增进两国人民的相互了解和友谊。

携全家来现场观看节目的市民约翰逊表示，文化多元性是街头艺术节的传统主题，不同族裔的居民可通过这个舞台欣赏彼此的文化艺术。世界上各种文明应当加强交流互鉴。

惠灵顿街头艺术节始于1998年，由惠灵顿市政府与创意首都艺术基金会主办。2019年和2020年，该艺术节因受克赖斯特彻奇清真寺恐袭案和新冠疫情影响，未能正常举行。

图片由新华社发（张健勇摄）

法国文艺作品中的中国亲情

【环球时报驻法国特约记者潘亮】从北京到尼斯，当12岁的中国女孩露西随父母一同赴法国定居后，她的家庭会发生什么故事？法国安娜·卡里埃尔出版社3月初推出的小说《虎之肉》面世后，吸引了法国媒体和读者的注意。法国导演麦左丹选择中国亲情关系作为自己文学“处女作”的叙事主题，让人们再次看到法国文艺界讲述中国亲子关系的独特视角。

在热爱法语和中国传统的露西身上，读者可以看到美好的诗意和比喻。然而作为“外来者”，露西不得不面对校园霸凌行为，露西的母亲决心帮助受到死亡威胁的女儿展开斗争。麦左丹接受法国国际广播电台采访时表示，小说借由女儿露西的视角，讲述母亲觉醒的过程。在《虎之肉》之前，麦左丹曾在2015年拍摄过另一部探讨母子关系的电影《中国之旅》。影片中，法国知名女星友兰达·梦露饰演母亲，她接到远在中国的儿子意外身亡的噩耗后，只身来到中国把儿子的遗体接回家。母亲在一个完全陌生的国度重走儿子的足迹，不知不觉中感受到儿子的情感和生活气息。悲伤的旅程逐渐变成宝贵的经历，母亲也在此过程中实现自我重塑。该片在豆瓣网站上获得7.1分，不少中国观众认为，“影片触摸到中国人底子里淳朴的那一部分，法国母亲心中如何融入中国人对于死亡的看法，是影片看点”。

法国文艺界关注中国亲情关系，由来已久。上世纪80年代，在道夫曼执导的中法合拍电影《闺阁情怨》中，怀有钢琴家梦想的女儿勤丽因父亲“包办”婚姻，不得不做出妥协。多年之后，勤丽成为旅居巴黎的女钢琴家，在自己的音乐会开始时，她发现久未谋面的父亲来到演出现场……影片原版自传小说《花轿泪》曾获得戴高乐夫人大力推荐。具体来看，法国文艺界对中国亲情关系的兴趣，首先表现在他们对讲述这类题材的华语电影的关注。许多法国观众认为，《活着》《饮食男女》《地久天长》等作品兼具文学和艺术美感，“在感动过后让人认真审视和对比中西方家庭价值基础”。基于对中国亲情关系的关注和思考，执导过《蝴蝶》的法国导演弥勒曾在2014年打造出串联起祖孙三代关系的中国亲情关系电影《夜莺》。一个法国导演以其对中国式亲情的理解和表现技巧，用一个普通的中国家庭故事温暖了中法观众。《夜莺》（右图）在当年还代表中国内地参与奥斯卡最佳外语片角逐。

对于再次探讨中国亲情关系的小说《虎之肉》，法国媒体评论称，扣人心弦的故事“应该很快被搬上银幕”。麦左丹称，他的父亲是匈牙利裔犹太人，从小在阿根廷长大，家庭成员常用希腊语、意大利语和西班牙语交流。他从小则对东方文化及语言有着浓厚兴趣，他清楚地记得自己在机场被新加坡航空公司的海报所吸引，并告诉父母“长大后要去亚洲”。麦左丹表示，他在《虎之肉》主人公露西身上，找到了自己在异乡生活的儿时回忆，“尽管我没有孩子，但是我感觉自己有孩子气，拍电影和写小说选择亲子主题可能也是试图弥补没有当父亲的遗憾”。

在《夜莺》导演弥勒看来，选择拍摄中国题材电影有其特殊性，中国在短时间内发生巨变，城乡差异很大。过快的生活节奏令中国人忙得团团转，仿佛心已“死”（忙字由“心+亡”组成）。“我想通过电影探讨‘人活着的意义’——是仅仅追逐金钱名利，还是找到心灵上、道德上的东西，以及如何在两者之间找到平衡。”尽管拍摄中国电影需要很大努力，弥勒已经开始构思他的下一部中国制作：讲述一战华工在法经历的电影。

3月28日拍摄的“中国天眼”全景（维护保养期间拍摄，无人机照片）。

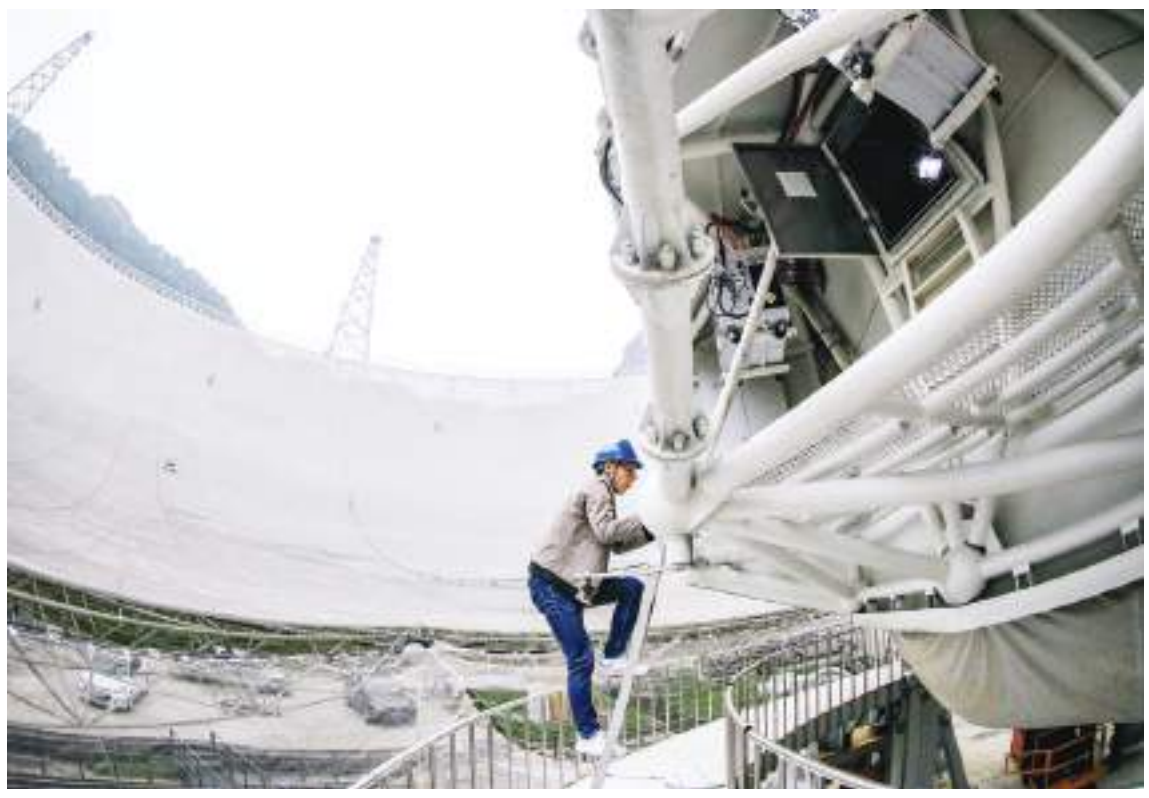

3月28日，工作人员进入FAST馈源舱。

“中国天眼”已发现300多颗脉冲星

据新华社记者任沁沁、董瑞丰3月初报道，被誉为“中国天眼”的500米口径球面射电望远镜（FAST），已发现300多颗脉冲星。今年4月1日至5月15日，将向全世界征集观测项目建议，7月20日公布评审结果，8月开始安排FAST观测时间。

全国政协委员、中国科学院院士、FAST科学委员会主任武向平在京接受新华社记者专访时表示，“中国天眼”向世界全面开放，彰显了充分合作的理念。

武向平介绍，FAST综合性能全球领先，极大拓展了人类观察宇宙视野的极限，可以重现宇宙不同时期的图像，探测信号最弱的脉冲星，不断扩展观测样本的数量。

1967年，人类发现了第一颗脉冲星；直到50年后，中国人才用自己的射电望远镜FAST发现了第一颗新脉冲星。武向平期待，未来5年这一数字能达到1000颗，甚至能找到银河系外的第一颗脉冲星。

武向平还介绍，FAST脉冲星计时精度领先国际水平4倍以上，有望在纳赫兹引力波这一全世界备受关注的前沿科学探测方面取得重大突破。

“中国正迎来射电天文发展的黄金时期，我们要利用这个宝贵的窗口期，做出重大的科学发现，为人类探索和认识宇宙做出贡献。”武向平说。

“中国天眼”于2016年9月25日落成启用，2020年1月11日通过国家验收正式开放运行，是目前全球最大且最灵敏的射电望远镜，极大拓展了人类观察宇宙视野的极限。

3月底，新华社记者欧东衢拍摄一组“中国天眼”相关图片。

夜色中的“中国天眼”全景。

3月28日，工作人员对FAST馈源舱进行常规维护。

3月27日，工作人员在“中国天眼”总控室内工作 。

3月27日，工作人员在“中国天眼”总控室内工作 。

3月28日，工作人员对FAST反射面板进行常规维护。

3月28日，工作人员进入FAST馈源舱（鱼眼镜头拍摄）。

3月28日，工作人员对FAST促动器进行常规维护。

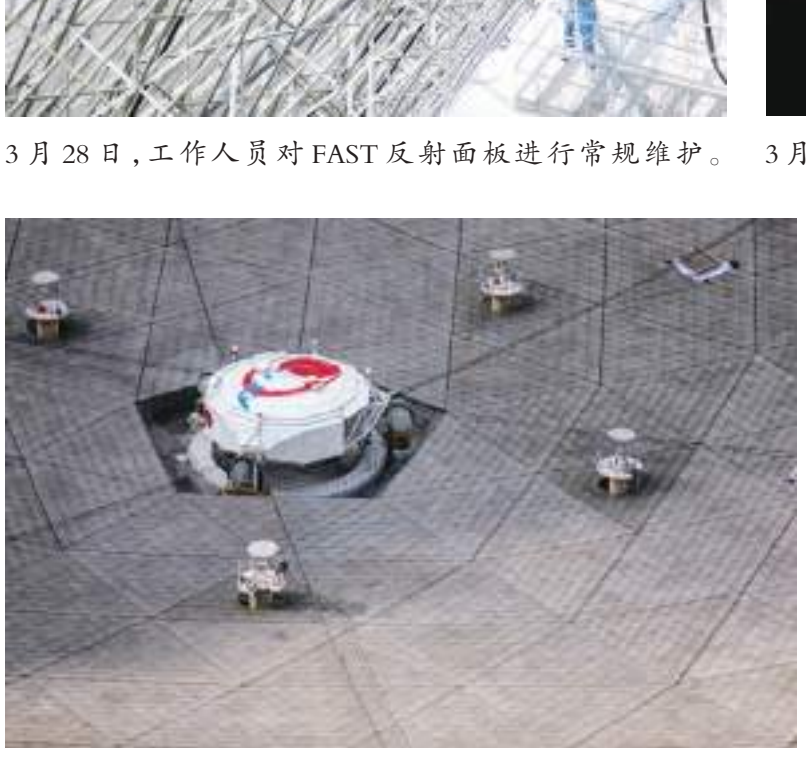

3月29日拍摄的“中国天眼”馈源舱（维护保养期间拍摄）。

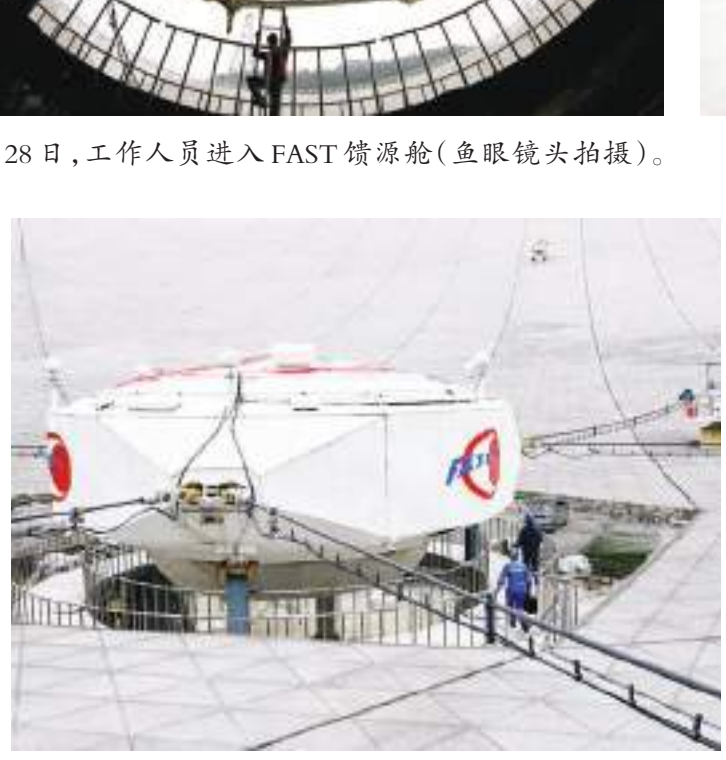

3月28日，工作人员进入FAST馈源舱。

3月28日，工作人员对FAST馈源舱进行常规维护。

熱烈祝賀

印尼王氏宗親聯誼總會第二屆理監事就職典禮誌慶
(2021 – 2026)

精誠團結

家　涵 宗長
榮任 輔導主席

家振坤 宗長
蟬聯 總主席

家萬權 宗長
榮任 輔導主席

敦睦宗誼

印尼蘇北棉蘭太原王氏宗親會

敬賀

熱烈祝賀

RESTAURANT CHUNG HUA
中華酒家

中華酒家 開業93週年 復業20週年 誌慶

美味佳肴

馬金蘭女士

嘉賓雲集

人民日報 海外版　文匯報 海外版　國信早報　香港商報 海外版
International Media 印尼文版　福音快報　聖愛快報　National News 英文版

印尼 - 美國

國際日報報業集團

暨董事會、經理部、編輯部、廣告部、發行部全體同仁

敬賀

人民日报海外版

PEOPLE'S DAILY OVERSEAS EDITION

2021年3月29日　星期一　辛丑年二月十七
今日12版　第11212号　人民日报社出版
编辑部邮箱：peoplehwb@VIP.163.com

HWW 海外网 www.haiwainet.cn　海客　学习小组　侠客岛

地址：中国北京金台西路2号（2 Jin Tai Xi Lu Beijing, China）　邮编：100733　国内代号：1-96　国外代号：D797　境外印点：东京、旧金山、纽约、巴黎、多伦多、奥克兰、雅加达、泗水、首尔、香港

《习近平关于注重家庭家教家风建设论述摘编》出版发行

新华社北京3月28日电　中共中央党史和文献研究院编辑的《习近平关于注重家庭家教家风建设论述摘编》一书，近日由中央文献出版社出版，在全国发行。

家庭是社会的基本细胞，家庭的前途命运同国家和民族的前途命运紧密相连。党的十八大以来，以习近平同志为核心的党中央高度重视家庭文明建设，积极回应人民群众对家庭建设的新期盼新需求，推动社会主义核心价值观在家庭落地生根，推动形成社会主义家庭文明新风尚。习近平同志围绕注重家庭、注重家教、注重家风建设发表的一系列重要论述，立意高远，内涵丰富，思想深刻，对于动员社会各界广泛参与家庭文明建设，努力使千千万万个家庭成为国家发展、民族进步、社会和谐的重要基点，把实现个人梦、家庭梦融入国家梦、民族梦之中，汇聚起全面建设社会主义现代化国家、实现中华民族伟大复兴中国梦的磅礴力量，具有十分重要的意义。

《论述摘编》分7个专题，共计107段论述，摘自习近平同志2012年11月15日至2020年12月28日期间的报告、讲话、谈话、说明、答问等60多篇重要文献。其中部分论述是第一次公开发表。

习近平同古巴领导人互致信函

新华社北京3月28日电　近日，中共中央总书记、国家主席习近平向古巴共产党中央委员会第一书记劳尔·卡斯特罗和古巴共和国主席迪亚斯-卡内尔复信，感谢古巴领导人祝贺中国脱贫攻坚取得全面胜利。

习近平表示，中古是好朋友、好同志、好兄弟。近年来，中古传统友谊日益深化，友好合作全面发展。在抗击新冠肺炎疫情的斗争中，中古同舟共济、守望相助，两国友谊得到升华。中方将一如既往支持古巴坚持走社会主义道路，推动中古关系不断迈上新台阶。

日前，劳尔·卡斯特罗和迪亚斯-卡内尔向习近平致函，代表古巴共产党、古巴政府和人民热烈祝贺中国脱贫攻坚取得全面胜利，高度赞赏中国在以习近平同志为核心的党中央坚强领导下消除极端贫困斗争取得伟大成就，提前十年实现《联合国2030年可持续发展议程》中确定的消除贫困目标，表示古方愿坚定不移深化两国友好合作关系。

就埃及发生火车碰撞事故

习近平向埃及总统塞西致慰问电

新华社北京3月27日电　3月27日，国家主席习近平就埃及发生火车碰撞事故向埃及总统塞西致慰问电。

习近平在慰问电中指出，惊悉埃及发生火车碰撞事故，造成重大人员伤亡。我谨代表中国政府和中国人民，并以我个人的名义，对遇难者表示深切的哀悼，向遇难者家属和伤者致以诚挚的慰问，祝愿伤者早日康复。

全面加强练兵备战　锻造能打仗打胜仗精兵劲旅

——习近平主席视察武警第二机动总队时的重要讲话在全军引起强烈反响

“要全面贯彻军委军事训练会议精神，坚持聚焦备战打仗，深入推进实战实训、联战联训、科技强训、依法治训，紧贴多样化任务需求，加强针对性适应性训练，加强合成化专业化训练，加强新力量新装备训练，提高训练质量和层次。”中共中央总书记、国家主席、中央军委主席习近平24日视察武警第二机动总队时的重要讲话在全军引起强烈反响。

从军委机关到基层部队，广大官兵通过广播、电视、网络、报纸等认真学习领会习主席重要讲话精神。大家深刻感到，习主席的重要讲话为全军上下进一步强化责任担当、聚力备战打仗指明正确方向，注入强劲动力，表示坚决牢记统帅嘱托，奋勇投身新时代练兵实践，把军事训练抓紧抓实，确保关键时刻拉得出、上得去、打得赢，更好履行党和人民赋予的新时代使命任务，以优异成绩迎接中国共产党建党100周年。

魔鬼周极限训练、复杂气象条件下直升机战术演练……武警第二机动总队第一时间传达学习习主席重要讲话精神，部署展开一系列实战化训练，砥砺官兵打赢本领。某支队支队长曲良峰说，要狠抓实战化练兵备战，锤炼官兵“一不怕苦、二不怕死”战斗精神，不断强化打仗能赢、比武能胜、安全能保的过硬综合素质。

武警北京总队执勤四支队、辽宁总队沈阳支队、福建总队南平支队，北部战区陆军某边防营、第83集团军某旅“杨根思连”、火箭军某旅、陆军工程大学官兵，结合执行城市反恐训练、巡逻执勤、野外驻训、教学科研等任务，就学习贯彻习主席重要讲话精神进行热烈讨论。大家表示，要以更高标准更严要求，把支撑战斗力的每项内容、每个步骤、每个环节练好练精练过硬，做到让党中央、中央军委和习主席放心。

武警重庆总队机动支队、山东总队济南支队、第一机动总队某支队，空军航空兵某旅、海军第37批护航编队、战略支援部队某部、联勤保障部队某部官兵表示，要坚持底线思维，加强任务统筹，完善方案预案，搞好力量预置，确保遇有任何情况都能够快速有效应对，把担负的任务完成好。要对接未来战场，坚持仗怎么打、兵就怎么练，不断提高训练质量和层次，全面提升官兵打赢制胜的真功夫硬本领。

以战领训、以训促战，全军官兵把学习习主席重要讲话焕发的政治热情转化为练兵备战强大动力，一场场聚焦备战打仗、紧贴实战需要的演训活动迅速展开——

边关国门，陆军某边防旅东极哨所官兵迎着祖国第一缕曙光展开巡逻作业，勤务组与摩托雪橇快反组密切配合，迅速处置“突发情”，有效检验边境管控训法战法。

深蓝海天，舰载战斗机部队组织歼-15舰载战斗机开展复杂气象条件下多课目、大强度、全要素夜间飞行训练，摔打锤炼飞行员险难课目条件下的飞行技术“硬功底”。

雪域高原，火箭军某导弹旅官兵在极端条件下，实施作战指挥筹划、公路机动、阵地启封等多课目一体式强化训练，采集近千组作战数据，梳理出一整套适用于高寒险难环境作战的经验举措。

中原腹地，武警河南总队机动支队200余名特战官兵把练指挥、练技能放在突出位置，注重精确指挥、小队作战、各要素的协同配合，全面提升特战小队的整体配合和立体攻防能力。

冀中某地，武警河北总队数十名特战队员奔赴陌生复杂地域，武装追逃、极限体能、山林地反恐、捕歼战斗等技战术课目训练火热上演……

大江南北，座座军营，全军官兵坚持聚焦备战打仗，深入推进实战实训、联战联训、科技强训、依法治训，持续兴起练兵备战热潮，履行使命任务能力不断提升。

（**新华社北京3月27日电**　记者**刘新、梅常伟**）

中共中央办公厅印发

中国共产党组织处理规定（试行）

据新华社北京3月28日电　近日，中共中央办公厅印发了《中国共产党组织处理规定（试行）》（以下简称《规定》），并发出通知，要求各地区各部门认真遵照执行。

通知指出，组织处理是教育干部、管理干部的必备手段，是全面从严治党的重要措施。《规定》是做好组织处理工作的重要遵循，对指导和规范组织处理工作，推进组织处理与纪律处分、法律责任追究有机衔接，构建更加完备的干部管理监督制度体系，具有重要意义。

通知要求，各级党委（党组）及其组织（人事）部门要把组织处理工作放在推动全面从严治党向纵深发展的大局中把握，提高执行制度规定的能力水平，精准科学做好组织处理工作，抓好《规定》的贯彻落实。执行《规定》中的重要情况和建议，要及时报告党中央。

1至2月

规上工业企业利润增长1.79倍

据新华社北京3月27日电（记者**陈炜伟、邹多为**）国家统计局27日发布的数据显示，1至2月份，全国规模以上工业企业实现利润11140.1亿元，同比增长1.79倍，比2019年1至2月份增长72.1%，两年平均增长31.2%，延续了去年下半年以来较快增长的良好态势。

今年前两个月，九成以上行业利润增长，近六成行业利润翻倍。在41个工业大类行业中，38个行业利润总额同比增加，行业增长面超过九成。其中，有24个行业利润增速超过100%。从两年平均看，有32个行业利润实现增长，增长面达78%。

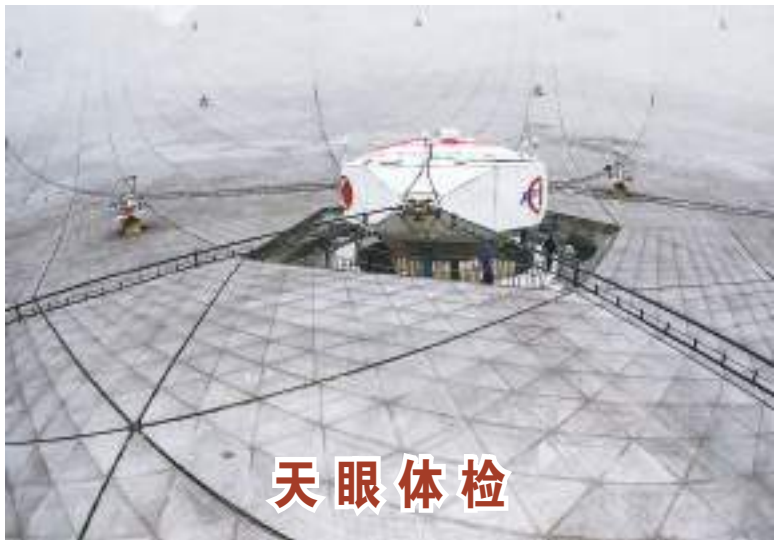

3月28日，工作人员对“中国天眼”进行常规维护和保养，给“天眼”进行全面“体检”，保障“中国天眼”运行安全。图为工作人员进入FAST馈源舱。
新华社记者　**欧东衢**摄

春分过后，迎来春耕备耕关键期，人们早早拉开劳动的琴弦——

北大荒，正奏起“春的交响”

本报记者　**李　婕**

近日，北大荒集团鸭绿河农场有限公司水稻芽种智能化生产车间作业场景。　**北大荒集团**供图

中国　开局之年　干起来③

春日黑龙江，一望无际的黑土地还覆盖着未融的冰雪，但每天清晨，当第一缕阳光由东至西洒向北大荒，备耕者已开始了一天的作业。

“生产忙起来了！”43岁的种植户曹中兵刚卸下一车肥料，又赶紧往回返。为了心尖上的这300亩承包地，他提前订好了1.5万斤肥料，“种子、肥料，都是集团统一供应，保质优价，不用操心，干活有底气。”

农时贵如金。为确保高产期内种子如期播下、秧苗利索插上、耕作顺利铺开，在乍暖还寒的辽阔北疆，人们早早拉开了劳动的琴弦，奏起春耕备耕的交响。

“最近留意大风大雪天气，大伙一定护好自家大棚！”“明天红籽入箱，可以提前规划领活儿啦！”除了重要的提醒，还有供需对接、数字农服、答疑释惑，技术员管力权最近“一条不落”“秒回”的，是这个叫“十站信息交流群”的微信群。在创业农场有限公司，每名技术员管理约1万亩土地，服务四五十名种植户。他们打起十二分精神，将田间地头的“保姆式”“管家式”综合服务提供到家。“我们就是北大荒的‘毛细血管’，帮农户把每个环节做到技术标准，做好农时管控，保增产增收。”

各环节紧紧相扣，快报好消息不断传来：截至目前，北大荒集团主要备耕物资下摆速度与常年基本持平，资金筹措和化肥下摆速度比去年更快。

1台、2台、3台……在宝泉岭现代农机服务中心，不时有“红铁牛”“绿铁牛”从这儿驶出。“3月初，我们就通知大伙农机检修。”宝泉岭农场有限公司农业生产部副部长安俊柱指着整齐排列的动力车，又低头瞅向地面上粗大的轮胎印子，“有的检修完毕，农机手早开走了！”

在宝泉岭农场，58万亩耕地上有在用农机具1.1万台套，农机田间作业综合机械化率高达99.9%。瞧瞧那一排排列队拉开的“钢铁侠”，还有藏在屏幕后的农业“智慧大脑”，直接指挥生产的精量点播、叶龄诊断、变量施肥，长出科技翅膀的北大荒农业真叫一个酷！

“一二三，一二三”，在北大荒最大的芽种生产基地，工作人员正将一袋袋红色包衣裹着的种子码放到巨大的白色作业箱里。北国水稻种植迎来浸种催芽的关键环节，这些种子可是宝贝，白色作业箱实施智能化控温、注水，24小时监测，七八天的工夫，种子们萌动出芽，就等下土播种。

“一到日子，就可以开始工艺流程，芽种保障没问题。”创业农场有限公司副总经理任艳军说。眼下万事俱备，只等“时令”东风到，育苗、插秧，把这颗颗红种化作万亩青翠。

竖起耳朵去听，这田间交响还在因时变奏：不仅有农机开动的轰隆声、种子萌动的“咕噜”声，还有叠盘暗室育苗生产线的开机测试声，育苗大棚里机器摆盘作业的土壤簌簌声，微喷开闸洒水的淅沥声……借力科技手段、绿色发展，北大荒粮食综合产能连续十年保持在400亿斤以上，今年粮食作物计划播种面积超4360万亩，稳产增产妥妥的。

而曹中兵现在最记挂的，是第一批次的芽种出箱时间定了：4月3日！他早联系技术人员排了号，就等4月初播籽育苗。聊起今年的“小目标”，曹中兵脱口而出：“去年水稻亩产1150斤，今年争取1200斤。这我有信心！”

人民日报海外版

2021年3月29日 星期一

责编：彭训文 邮箱：dieryw@sina.com

李克强在江苏考察时强调

深化改革开放 大力推动创新 在发展中不断改善民生

新华社南京3月28日电（记者**刘铮**）3月25日至26日，中共中央政治局常委、国务院总理李克强在江苏省委书记娄勤俭、省长吴政隆陪同下，在常州、南京考察。他强调，要坚持以习近平新时代中国特色社会主义思想为指导，贯彻党中央、国务院部署，深化改革开放，增强创新能力和发展动力，增进民生福祉，推动高质量发展。

李克强来到常州恒立液压公司，详细询问产品、技术研发情况，鼓励企业在开放合作中不断创新，以恒心立恒业。他与当地10多家制造业企业负责人交流，听到大家纷纷表示，受提高制造业企业研发费用加计扣除比例政策的激励，企业准备大幅增加研发投入。李克强赞许说，国家不惜重金减税，就是要以市场化、普惠性政策“四两拨千斤”，推动企业加大创新力度。有创新企业才有未来，国家会有更好发展。

在常州富强新村，李克强考察社区养老、托幼等生活服务。他走进养老中心，察看老人就餐、健康监测等情况。当地政府以购买服务、免费提供场地和水电气方式，引入社会力量兴办养老服务，不仅老人们获益，还带动了就业，李克强予以肯定。他对居民们说，社区里有你们的“小家”，社区也是个“大家”。社区提供养老、托幼服务，会让上班的家人安心。老人有幸福的晚年，年轻人就有可以预期的未来。孩子在社区的关怀照顾下成长起来，也会更有爱心。

李克强走进一家个体户创办的服务点。看到这里既卖小日用品又代收代寄快递，李克强说，你的服务方便了大家，也增加了自己收入。他叮嘱当地负责人，中国人勤劳，要千方百计为群众灵活就业创造条件，这方面大有可为。

李克强听取了江苏自贸试验区改革发展情况汇报，并考察了位于自贸区的由中石化与巴斯夫合资的扬巴公司。他勉励地方同志要继续推进制度创新，集聚人才等先进要素，发挥自贸区改革高地、开放前沿的辐射带动作用。

李克强来到南京大学，了解基础研究情况，饶有兴趣查看研究成果转化应用，鼓励科研人员加强跨领域协作，推动融合创新。他与学校院士们亲切交谈，希望一代一代传承推动创新，增强发展的延续力。李克强十分关心大学毕业生就业情况，专门听取学校这方面汇报。他与学生们交流，询问今年毕业学生的就业意向、有没有签约。李克强勉励广大学生说，你们要记住南大校训中说的“诚朴雄伟”，要潜心向学，踏踏实实从近处小处做起，将来实现远大志向，利社会、利国家。

李克强充分肯定江苏经济社会发展取得的成绩，希望在以习近平同志为核心的党中央坚强领导下，更好发挥自身优势和经济大省作用，推动发展迈上新台阶，并为国家发展作出更大贡献。

肖捷陪同考察。

栗战书同乌兹别克斯坦最高会议参议院主席会谈

新华社北京3月27日电 全国人大常委会委员长栗战书26日下午在北京人民大会堂以视频方式同乌兹别克斯坦最高会议参议院主席纳尔巴耶娃举行会谈。

栗战书说，习近平主席同米尔济约耶夫总统保持密切交往，及时就中乌关系、抗疫合作和共建“一带一路”交换意见，为两国关系发展指明了方向。两国元首的战略引领始终是中乌关系行稳致远的最坚实保障。双方政治上高度互信，经济上互利共赢，安全上密切协作，人文上交流互鉴，在国际和地区事务中相互支持，是名副其实的全面战略伙伴。中方愿与乌方携手努力，积极落实两国元首共识，加强“一带一路”倡议同乌兹别克斯坦国家发展战略的全面对接，促进各领域合作提质升级，加强抗疫合作，推动中乌全面战略伙伴关系深入发展。

栗战书指出，中乌在重大国际问题上立场相同或相近，在联合国等多边框架内保持密切沟通。希望双方在涉及彼此核心利益和重大关切问题上继续相互支持。栗战书介绍了关于新疆、香港的情况和中方在相关问题上的原则立场。他说，涉疆问题不是民族、宗教、人权问题，而是反暴恐反分裂问题。当前，新疆社会保持稳定，人民安居乐业，民族团结和睦，生活水平全面提高。中国全国人大作出关于完善香港选举制度的决定，目的是全面准确贯彻落实“一国两制”方针和香港基本法，维护香港长期繁荣稳定。

栗战书强调，立法机构交往是中乌全面战略伙伴关系的重要组成部分。新形势下，中国全国人大愿继续加强同乌兹别克斯坦最高会议的友好往来，密切各层级交流，推动各领域合作，加强在多边议会组织中的协调配合。两国立法机构要顺应中乌合作深入推进需要，及时修改完善现有双边合作文件，推动重大合作项目顺利实施，为落实两国元首共识和双方签署的协议提供法律保障和政策支持。

纳尔巴耶娃说，面对新冠肺炎疫情的严峻考验，中国积极应对，率先实现复工复产，为世界经济复苏作出重要贡献。中国战胜绝对贫困，全面建成小康社会，这是具有世界意义的历史性成就。两国立法机构应深化交流、加强合作，推动抗疫、经贸、人文、地方、减贫、共建“一带一路”合作，为促进两国关系发展发挥积极作用。乌方将继续坚定奉行“一个中国”政策。

全国人大常委会副委员长蔡达峰参加会谈。

汪洋主持召开全国政协主席会议

新华社北京3月27日电 政协第十三届全国委员会第五十三次主席会议26日下午在京召开。中共中央政治局常委、全国政协主席汪洋主持会议并讲话。

会议听取了全国政协贯彻落实习近平总书记关于政协工作重要讲话精神有关工作安排的汇报、全国政协十三届四次会议工作情况的汇报，研究确定了全国政协十三届四次会议76个重点提案题目和督办方式，审议通过了全国政协2021年视察考察调研安排。

汪洋强调，今年的“两会”是在“两个一百年”奋斗目标的历史交汇点上召开的。全国政协要认真学习贯彻习近平总书记在“两会”上的重要讲话精神，按照党中央决策部署要求，切实落实“为‘十四五’开局起步凝心聚力”的要求，聚焦立足新发展阶段、贯彻新发展理念、构建新发展格局，组织委员深入群众、深入一线、深入基层开展调研，为“十四五”规划实施谋良策、出实招，把建言资政和凝聚共识双向发力贯穿政协工作全过程和各方面。要进一步拓展协商深度和广度，认真落实全国政协协商工作规则，切实把人民政协制度效能转化为履职成果。要坚持人民政协性质定位，围绕“十四五”规划实施中的重大问题，推动民主监督创新发展，努力探索形成协商式监督的有效做法。要探索凝聚共识的有效途径，扩大凝聚共识的社会效应，通过政协委员更好地影响和带动界别群众，为实现“十四五”目标任务广泛汇聚民智、凝聚共识。

汪洋强调，提案工作是人民政协一项基础性、全局性、经常性工作。今年政协提案内容紧扣“十四五”开局之年党和国家重点任务，提出了许多建设性的意见建议，做好提案办理工作意义重大。要创新提案办理方式，完善重点提案持续督办工作机制，提高提案办理质量和水平，更好发挥提案在服务全面建设社会主义现代化国家中的作用。

全国政协副主席张庆黎、刘奇葆、万钢、何厚铧、卢展工、王正伟、马飚、陈晓光、梁振英、夏宝龙、杨传堂、李斌、巴特尔、汪永清、何立峰、苏辉、郑建邦、刘新成、何维、邵鸿出席会议。

全国累计接种新冠疫苗逾1亿剂次

本报北京3月28日电（记者**熊建**）记者从国务院联防联控机制新闻发布会上获悉，截至3月27日24时，全国累计报告接种新冠病毒疫苗超过1亿剂次。国家卫健委官网也第一时间发布各地累计接种最新数据为10241.7万剂次。自3月24日中国启动新冠疫苗接种“日报制”以来，每日新增接种均超300万剂次。

国家卫健委新闻发言人米锋介绍，根据国际疫情形势以及传染病防控的经验总结，加快疫苗接种，是当前有力的防控手段。中国正在安全、有序加快推进新冠疫苗接种。国家卫健委已经向部分省份派出工作组，支持和指导当地开展疫苗接种工作。

外交部发言人宣布对美国、加拿大有关人员和实体实施制裁

新华社北京3月27日电 针对美国、加拿大基于谎言和虚假信息于3月22日对中国新疆有关人员和实体实施单边制裁的行径，中方决定对美国国际宗教自由委员会主席曼钦、副主席伯金斯，加拿大联邦众议员庄文浩、众议院外委会国际人权小组委员会实施制裁，禁止上述人员入境中国内地及香港、澳门特别行政区，禁止中国公民及机构同上述人员交易或同上述实体往来。同时，此前中方对美方在涉疆问题上严重损害中方主权和利益人员的制裁仍然有效。

中国政府捍卫国家主权、安全和发展利益的决心坚定不移。中方敦促有关方面认清形势，纠正错误，停止在涉疆问题上搞政治操弄，停止以任何方式干涉中国内政，不要在错误的道路上越走越远，否则必将玩火自焚。

从制度的新生到发展的跨越

——写在西藏百万农奴解放62周年之际

3月28日，群众在布达拉宫广场上合影留念，庆祝西藏百万农奴解放纪念日。 新华社记者 **晋美多吉**摄

春到拉萨，小昭寺附近的吉崩岗社区里桃花盛开。这里曾经是旧西藏贵族的庄园领地，如今已成为900多户普通居民的家园。

86岁的仁增老人在这里已生活了62年。62年前的3月28日，党中央领导西藏各族人民进行民主改革，废除了政教合一的封建农奴制，人奴役人的历史就此在高原终结。

62年前，年轻的仁增摆脱了农奴身份。她用劳动换来的，不再是填不饱肚子的一小捧糌粑，而是属于自己的劳动报酬，以及用勤劳双手创造光明未来的可能。

62年间，挣脱了腐朽制度羁绊的西藏，已站上了新的历史起点，向着新征程启航。

拥抱自由

——废除封建农奴制，进行民主改革，实现了西藏社会制度的伟大变革。

79岁的山南市克松社区居民洛桑卓玛，经常会驻足仰望刻在社区门楼上的那行字——“西藏民主改革第一村·克松”。触景生情，老人的思绪常常被拉回至60多年前。

那时，同样位置悬挂着的不是社区的名字，而是一根冰冷的法杖。“在旧西藏，克松是农奴主管辖的庄园，法杖就是农奴主司法特权的象征。”洛桑卓玛哽咽道，那时，农奴主“公堂”上的刑具，曾是无数农奴的噩梦。

据统计，民主改革前，占总人口不足5%的三大领主（官家、贵族和寺院上层僧侣）及其代理人，占有了西藏99.7%的土地。而占人口95%的农奴却没有生产资料和人身自由。

“小时候最深刻的记忆就是饿，从没吃饱过。”71岁的昌都市左贡县旺达镇列达村老人洛松朗加说，民主改革前，他的爷爷负责给农奴主家打猎。一次，因为收获不好，农奴主当着家人的面把爷爷吊起来打了100大板，当场把爷爷打昏了过去。“直到解放军来了，才把爷爷身上的伤治好。”洛松朗加说。

1951年，西藏和平解放。考虑到特殊的历史情况，中央人民政府决定对西藏的政治制度暂时不予变更。1959年3月，西藏地方政府和上层反动集团发动武装叛乱。中国共产党顺应历史潮流和西藏人民的愿望平定叛乱，并领导各族人民开始民主改革。

“12亩地、一匹马和5头牛，我记得清清楚楚！”洛松朗加至今记得一家七口人第一次分到土地时的喜悦，“自己的牛，自己的地，收成都是自己的。”

而在克松庄园，法杖被取下，不公平的地契被烧毁，这一场面被当时的记者拍下。照片中，获得解放的农奴们群情激昂，宛若庆祝节日。

这是世代生活在枷锁下的人们，第一次尝到拥抱自由的滋味。

“长期被当作‘会说话的牛马’的农奴和奴隶，从此成为了真正意义上的‘人’。”西藏社科院原党委书记孙勇在《西藏：思考的维度》中写道，“民主改革的胜利，实现了西藏社会历史进程的伟大跨越。”

跨越贫困

——历史性消除绝对贫困，发展成果惠及西藏各族群众，实现从站起来到富起来的又一历史跨越。

“这样的生活，以前的贵族也过不上吧！”坐在位于昌都市芒康县盐井纳西民族乡的家中，84岁的昂旺尼玛享受着四代同堂的天伦之乐。他家的三层小楼坐落在一片油菜花田旁。

在旧西藏，昂旺尼玛住的是用木头搭起来的简易棚子。“以前，我真羡慕贵族家的大房子。”他说，“但他们的生活，连我现在日子的十分之一都比不上！”

随着西藏民主改革基本完成，人的解放，让发展生产的活力前所未有地迸发。

从1980年起，中央先后召开七次西藏工作座谈会，为西藏注入强劲动力。2015年，西藏全区地区生产总值首破千亿元大关，达1026亿元。

然而，受制于自然、历史等因素，西藏的发展步伐仍落后于全国平均水平。脱贫攻坚战打响时，西藏成为全国唯一的省级集中连片特困地区。

全面建成小康社会，“一个民族都不能少”“一个都不能掉队”。民主改革以来又一场划时代的战役，在世界屋脊上打响。

海拔5373米的山南市浪卡子县普玛江塘乡是我国海拔最高的乡。曾经，这里没有电、没有路，群众连蔬菜水果都没见过。如今，得益于“边境小康村”建设，乡里家家户户住进了带院子的新房，水电路讯畅通。当地还打造高原绿色畜产品特色品牌，拓宽群众增收渠道。

隆子县玉麦乡位于喜马拉雅山深处，在很长一段时间里，乡里只有桑杰曲巴和他的两个女儿卓嘎、央宗一户人家，曾是中国人口最少的乡。得益于脱贫攻坚，如今的玉麦通了路、电、网，走出大山更加便捷，生活更加丰富多彩。

“我们距离北京超过5000公里，但国家的发展没有落下任何一个角落和任何一个人。”脱贫摘帽后，阿里地区楚鲁松杰乡党委书记罗绍勇说。

据统计，2016年以来，西藏实施产业扶贫项目2984个，建成易地扶贫搬迁安置区（点）965个；推进15年公费教育，累计资助在校贫困大学生4.68万人次；11万建档立卡贫困对象纳入最低生活保障兜底；落地援藏扶贫项目313个，到位援藏资金达195.2亿元……

2019年底，西藏实现62.8万贫困人口脱贫，消除绝对贫困取得胜利。

坐望家乡林芝四周的雪山，80岁的藏族老人其加感慨万千：“从翻身农奴做主人，到脱贫致富奔小康，是我这辈子经历的最美的事！”

一个甲子，高原已换了人间。

冀望未来

——站在“两个一百年”历史交汇点上，西藏将与全国一道，开启社会主义现代化建设新征程。

如今的西藏，正迎来高质量发展，各项民生事业持续改善。2020年，西藏全年经济增长7.8%，全区地区生产总值突破1900亿元；科技进步对经济增长贡献率达到45.6%；农村居民人均可支配收入连续18年保持两位数增长；全区人均预期寿命由民主改革之初的35.5岁增加到71.1岁。

如今的西藏，像爱护自己的眼睛一样爱护民族团结、铸牢中华民族共同体意识，维护祖国统一，加强民族团结，旗帜鲜明反对分裂，已成为深植于西藏各族群众内心的共识。2020年1月，《西藏自治区民族团结进步模范区创建条例》获表决通过，填补了西藏自治区立法体系的一项空白。

如今的西藏，生态文明建设不断推进，绿水青山就是金山银山的理念深入人心。5年来，西藏建设各类生态功能保护区22个，落实各类生态补偿资金296.3亿元，“无树村”“无树户”全面消除。2021年1月通过的《西藏自治区国家生态文明高地建设条例》，进一步完善了西藏生态文明建设的法律体系。

“我们赶上了最好的时代。”全国政协委员、西藏大学教授图登克珠说，“从人的解放到社会结构性的进步，经历过这一历史巨变，才能体会到今日发展局面的不易。”

今年57岁的图登克珠告诉记者，民主改革后，他的父母才得以摆脱奴役，随军参加工作。而他自己也不再重复祖辈们放牧的命运，走进大学，成长为新一代西藏知识分子。

“实践充分证明，西藏的前途和命运与伟大祖国紧密相连，西藏的发展和进步与祖国的稳定繁荣密不可分。”27日晚，西藏自治区主席齐扎拉在拉萨发表“纪念西藏百万农奴解放62周年”电视讲话时说，西藏正和全国一道，开启社会主义现代化建设新征程。

从制度的新生，到发展的跨越。回望历史，方知来时之艰辛。冀望未来，一个更加美好的西藏，正在路上。

（**据新华社拉萨3月28日电** 记者**王沁鸥、陈尚才、王泽昊、张兆基**）

3月28日，西藏百万农奴解放纪念馆新馆在拉萨开馆。 新华社记者 **晋美多吉**摄

雷霆亮剑

——全国扫黑除恶专项斗争纪实

2018年1月，全国扫黑除恶专项斗争以雷霆万钧之势拉开帷幕。

三年后，“推动扫黑除恶常态化”写入“十四五”规划和2035年远景目标纲要。

成就载入史册，征途未有穷期。扫黑除恶专项斗争取得全面胜利后，新的篇章即将开启。

在以习近平同志为核心的党中央坚强领导下，三年来，专项斗争重拳出击，依法严惩黑恶势力，深挖彻查涉黑涉恶腐败，集中整治社会治安乱点和行业领域乱象，回应人民期待、巩固执政根基、维护社会稳定、彰显法治权威。

以人民的名义，向黑恶势力发起强大攻势，夺取扫黑除恶全面胜利

1082幅图片、225件音视频，共1300余件展品……3月23日，“扫黑除恶 国泰民安——扫黑除恶专项斗争网上展览馆”正式上线。

“依法严惩”“打财断血”“打伞破网”“源头治理”“强基固本”“督导利剑”等一个个展厅，仿佛时光隧道，镌刻下不平凡的峥嵘岁月。

三年来，全国共打掉涉黑组织3644个，涉恶犯罪集团11675个，抓获犯罪嫌疑人23.7万名，打掉涉黑组织是前10年总和的1.3倍。

时间回溯到2018年1月，中共中央、国务院发出《关于开展扫黑除恶专项斗争的通知》。

以习近平同志为核心的党中央从事关社会大局稳定和国家长治久安，事关人心向背和基层政权巩固的高度，作出开展扫黑除恶专项斗争的重大决策部署。

这是对国情、社情的深刻洞察和把握。

新中国成立以来，党领导人民创造了经济快速发展和社会长期稳定的“两大奇迹”。与此同时，伴随着经济社会快速发展，处于社会转型期的中国，涉黑涉恶犯罪形势出现了新动向——

从政治领域看，一些黑恶势力骗取人大代表、政协委员资格，捞取政治资本；有的农村黑恶势力干扰破坏农村基层组织，侵蚀基层政权；

从经济领域看，不少黑恶势力渗透到交通运输、矿产资源、建筑工程、服务娱乐等传统行业，甚至染指金融、互联网等新兴行业，影响经济社会健康发展；

从社会民生领域看，有的黑恶势力成为“菜霸”“肉霸”“砂霸”为害一方，有的长期进行聚众滋事、垄断经营、敲诈勒索、开设赌场等违法活动，人民群众反映强烈……

黑恶问题浸染社会生态背后，还有复杂的政治生态原因。

习近平总书记深刻指出：“黑恶势力怎么就能在我们眼皮子底下从小到大发展起来？我看背后就存在执法者听之任之不作为的情况，一些地方执法部门甚至同黑恶势力沆瀣一气，充当保护伞。”

为了让人民群众带着满满的获得感、幸福感、安全感步入全面小康社会，从“打黑除恶”发展为“扫黑除恶”，由“专项行动”升级成“专项斗争”，一场更加着眼于系统治理、综合治理、依法治理、源头治理的伟大斗争大幕拉开，呈现出前所未有的广度、深度和力度。

以上率下，层层压实责任。从中央到地方，成立扫黑除恶专项斗争领导小组，涵盖政法、组织、纪检监察、宣传、行政部门等20多个成员单位。各级党委政府把专项斗争作为一项重大政治任务，“五级书记”一起抓，凝聚起一往无前的合力。

“老百姓痛恨什么、厌恶什么，就打击什么、铲除什么。”打击锋芒始终对准人民群众深恶痛绝的各类黑恶势力犯罪。把持基层政权、欺压基层群众等11类重点黑恶犯罪成为打击重点。

抓涉黑组织，还要抓背后“保护伞”。纪委监委与政法机关等建立情况通报、双向移送反馈机制，对涉黑涉恶案件一律深挖腐败问题，一查到底。

立足治标，更要治本。牢牢抓住基层组织建设这一关键之举，持续整顿软弱涣散基层党组织，严格规范村“两委”换届选举，不断夯实党的执政根基。

既要扫黑，也要治乱。针对专项斗争中暴露出来的行业乱象，开展重点行业治理，从法律、政策、制度等层面研究解决办法，形成长效机制。

三年来，立足不同阶段形势特点，扫黑除恶不断调整主攻方向，完善斗争策略——

从开局之年，提出对蛰伏的黑恶势力和背后的“保护伞”要“撕开口子、揭开盖子、挖出根子”；到攻坚之年明确必须在“准”字上下功夫，确保把每一起案件办成经得起历史和法律检验的铁案；再到收官之年，部署“一十百千万”行动……专项斗争一步一个脚印，勾勒出夺取全面胜利的清晰路线图。

三年来，党中央以前所未有的力度加强督导，确保决策部署不折不扣落到实处——

2018年、2019年，中央组织三轮督导及“回头看”，实现全国全覆盖，中央督导结束后，机动式、点穴式特派督导精准发力……高擎督导利剑，所到之处，掀起了对黑恶势力的最强攻势。

以法治为纲，回应人民群众期待，捍卫社会公平正义

2018年5月14日，深夜。

广东汕湛高速上，一列50辆车组成的车队犹如一支疾驰的利箭，靶心指向汕头市龙湖区新溪镇西南村及周边的63个目标点。

20世纪九十年代开始，这里盘踞着一个以谢培忠为首的涉黑恶走私犯罪团伙，残害群众、称霸一方，把持基层政权、充当“地下执法队”、聚众冲击国家机关，群众敢怒不敢言……

“行动开始！”凌晨1时刚过，指令从汕头市公安局指挥中心大厅发出。1500多名警力分小组抓捕，3个小时内，完成63名目标人物抓捕和封存取证工作。

在随后一个半月里，分布在广东10个地市的200多名受害者主动出来作证，形成了100多卷卷宗。2019年12月，广东省高级人民法院对谢培忠等39人涉黑案作出二审宣判，谢培忠犯组织、领导黑社会性质组织罪等被判处有期徒刑25年。

三年来，一批像谢培忠这样横行乡里、欺压百姓的“痞霸王”“吸血鬼”“土皇帝”受到严惩。人民群众对一起起案件依法审理、庄严宣判记忆深刻——

云南昆明，改头换面逍遥法外多年的孙小果被执行死刑；

陕西西安，人称“北霸天”的未央区原人大代表、北辰村党支部原书记葛七宝，被判处有期徒刑24年；

海南昌江，盘踞当地30年的“土皇帝”黄鸿发及其家族犯罪集团被连根拔起，196名被告被判刑；

黑龙江呼兰，“关系网”和“保护伞”渗透至呼兰地区党政机关各个层级的“四大家族”被彻底铲除；

……

扫出河清海晏、盈盈正气，这不仅是正义的审判，也是法治的胜利。

2020年7月，江西省景德镇市中级人民法院，国徽高悬，法庭庄严。

占辉富等27人组织、领导、参加黑社会性质组织案一审宣判。其中，占辉富数罪并罚，被判处死刑。

本案犯罪事实多、时间跨度长，案卷多达145册，审理难度大。但在铁一般的证据面前，包括主犯占辉富在内的所有被告均认罪认罚。

“检察机关对每一项犯罪事实和每一份证据材料认真核实审查，审判机关探索适用认罪认罚从宽制度进行审理，取得了法律效果与社会效果的统一。”景德镇市扫黑除恶专项斗争领导小组组长曹雄泰说。

既不“拔高”，也不“降格”。三年来，始终在法治轨道上推进扫黑除恶专项斗争，坚持以审判为中心，贯彻落实宽严相济刑事政策，真正做到“是黑恶一个也不放过，不是黑恶一个也不凑数”。

为此，全国扫黑办牵头制定办理恶势力刑事案件等法律政策文件，指导各地坚持法治思维和法治方式，主动适应以审判为中心的刑事诉讼制度改革要求，以严格公正司法捍卫社会公平正义。

三年来，全国法院一审审结涉黑恶案件32943件225495人，53405名涉黑恶案件被告人被判处五年以上有期徒刑直至死刑。

“我们就想来看看，害了我儿子的人有什么样的下场！”2018年12月，重庆市巴南区人民法院一起涉黑案件庭审现场，一对60多岁的老夫妇从四川远道而来，难掩激愤；

“压在我们心上20年的石头搬掉了！”2019年6月，内蒙古呼和浩特东瓦窑村，横行乡里、欺压百姓多年的刘素琴涉黑组织被打掉后，70多岁的刘锋眼含热泪；

……

俯仰用心皆民生，一枝一叶总关情。

三年来，党心民心高度凝聚，各部门齐心协力，全社会广泛参与，淬炼出这场伟大斗争的宝贵经验——

始终同人民群众想在一起、干在一起，就能直面矛盾、较真碰硬、善作善成。

“12337网络举报平台”共收到群众举报线索126万余条，近4%的线索转化成案。人民群众的坚定支持和参与，汇聚成人民战争的汪洋大海。

当欺行霸市的“地头蛇”、横行乡里的“村霸”、侵占集体资产的“硕鼠”纷纷落网，不仅净化了社会风气，也极大增强了人民群众的获得感、幸福感、安全感。

据国家统计局2020年上半年对31个省（区、市）及新疆生产建设兵团的民意调查显示，95.1%的群众对专项斗争成效表示“满意”或“比较满意”。

实践已经证明，扫黑除恶专项斗争是党的十九大以来最得人心的大事之一。

赤胆忠诚、丹心如铁。在这场波澜壮阔的伟大斗争中，广大党员干部疾恶如仇、冲锋在前，共有754名政法干警负伤或牺牲。

以斗争为牵引，建设更高水平“平安中国”，开辟“中国之治”新境界

规定“软暴力”手段认定，将恶势力组织上升为法律概念，体现从严要求、降低再犯可能性……2020年12月，反有组织犯罪法草案首次提请全国人大常委会会议审议。

小智治事，大智治制。

在扫黑除恶专项斗争收官之际，一部专门的反有组织犯罪法正式提上立法日程。以法治思维总结成效，以法治方式强基固本，扫黑除恶常态化、机制化开展迈出坚实一步。

三年来，扫黑除恶与反腐败、基层“拍蝇”相结合，已成为全面从严治党向基层延伸的重要战场。

全国共立案查处涉黑涉恶腐败和“保护伞”案件89742件，立案处理115913人，党纪政务处分80649人，移送司法机关10342人。

既要全面惩治，也要靶向施治。

三年来，全国累计打掉农村地区的涉黑组织1289个，占打掉涉黑组织总数的35.4%，打掉农村地区的涉恶犯罪集团及团伙14027个，依法严惩“村霸”3727名。

持续整顿软弱涣散基层党组织、严把村干部入口关、推进党组织领导的乡村治理……各级组织部门着力提升基层党组织战斗力，增强对“村霸”和涉黑涉恶问题的“免疫力”。

加强村级事务民主监督、发挥民主评议作用、规范村委会成员用钱用权行为……各级民政部门切实维护村集体和村民利益，防止村民委员会及其成员“作恶”“变黑”。

湖北省荆门市钟祥市柴湖镇鱼池村，从1996年起的20多年来，村党支部原书记全新波等人把持基层政权、侵吞集体财产，利用家族、宗族势力肆意妄为。

随着“村霸”全新波等人在专项斗争中被处理，鱼池村基层民主逐渐重建，村民当家做主。

“如今的鱼池村，群众财务交给群众管，六个老党员分守‘财务审核小组’六字合章，报账由他们说了算；矛盾交给群众管，村里成立矛盾纠纷调解专班，村民矛盾基本自行化解。”鱼池村村委会主任全中奇说。

三年来，各地排查整顿软弱涣散村党组织5.47万个，对受过刑事处罚、存在“村霸”和涉黑涉恶等问题的4.27万名村干部，全面清除出农村干部队伍，农村基层选举秩序明显好转，基层组织建设环境明显优化，党的执政根基更加牢固。

从三年斗争实践看，交通运输、矿产资源、建筑工程、服务娱乐等传统行业，金融、网络、共享经济等新兴行业，是黑恶势力滋生蔓延的重点领域。

既要深挖根治，也要长效常治。

防止黑恶势力死灰复燃、卷土重来，必须扎实推进社会治理现代化，彻底铲除黑恶势力滋生的土壤。

绕过密云水库北行，远远望去，山上植被已恢复，山脚下种植板栗、红薯等经济作物，一派生机盎然……走进位于北京市密云区不老屯镇、太师屯镇等地区，很难看出这里是昔日的矿山、矿点。

而在十几年前，当地“靠山挖山”盗采频繁，滋生了以刘旭为首的恶势力团伙，暴力垄断矿石交易，后通过成立园林绿化公司洗白“转型”，盘踞当地长达15年之久。

扫黑除恶专项斗争中，这一团伙被一举打掉。作为首都生态涵养区及重要饮用水源基地，密云区以案为鉴、以案促改，开展自然资源领域专项治理，通过一系列有力措施守护好绿水青山。

站在“两个一百年”奋斗目标的历史交汇点上，回首看，三年专项斗争成绩来之不易；抬望眼，推进长效常治依然任重道远。

深入梳理专项斗争中暴露出来的普遍性、深层次问题，从法律、政策、制度机制层面研究解决的办法，一系列常态化治理举措正在部署；

以源头治理为治本之策，对社会治安、乡村治理、金融放贷等10个重点行业领域开展专项整治，防范黑恶势力滋生的长效机制正在形成；

以全国政法队伍教育整顿为契机，紧扣扫黑除恶暴露出来的深层次问题，刀刃向内、刮骨疗毒，坚决清除害群之马、彻底整治顽瘴痼疾，一个新的战场正在开辟；

……

三年实践充分证明，扫黑除恶专项斗争对巩固党的执政根基、实现国家长治久安、保障人民安居乐业，发挥了重要作用。

雄关漫道真如铁，而今迈步从头越。

踏上全面建设社会主义现代化国家新征程，为了让城乡更安宁、群众更安乐，剑不入鞘、鞭不离手，扫黑除恶常态化开展，必将为这场伟大斗争续写新的历史篇章，开辟“中国之治”新境界！

（**新华社北京3月28日电**　记者**杨维汉、熊丰、刘奕湛、毛鑫、赖星**）

中国外债结构进一步优化

本报北京3月28日电（记者**邱海峰**）国家外汇管理局日前公布的外债数据显示，截至2020年12月末，我国全口径（含本外币）外债余额为24008亿美元，较2020年9月末增长925亿美元，增幅4%。

“外债增长主要源于境外投资者增持境内人民币债券。”国家外汇管理局副局长、新闻发言人王春英表示，同时，我国外债结构进一步优化。从外债币种结构看，本币外债占比42%，较2020年9月末上升3个百分点；从外债期限结构看，中长期外债占比45%，较2020年9月末上升2个百分点。

谈及当前外债形势，王春英表示，2020年末，我国外债负债率（外债余额与国内生产总值之比）为16.3%，债务率（外债余额与贸易出口收入之比）为87.9%，偿债率（外债还本付息额与贸易出口收入之比）为6.5%，短期外债与外汇储备的比例为40.9%。上述指标均在国际公认的安全线（分别为20%、100%、20%和100%）以内，我国外债风险总体可控。

王春英指出，2020年，我国统筹疫情防控和经济社会发展取得重大战略成果，企业率先复工复产，国内生产总值同比增长2.3%，成为全球唯一实现正增长的主要经济体。这是我国吸引包括外债在内的境外资金流入的主要原因。

“同时，外债便利化改革持续推进。”王春英说，中国人民银行、外汇局通过适时调整跨境融资宏观审慎政策、开展外债便利化试点、实施一次性外债登记试点等，多措并举为企业提供跨境融资便利，缓解企业特别是中小企业、民营企业融资难、融资贵问题，切实支持实体经济发展。

王春英表示，当前，外部环境不确定因素依然较多，但我国经济长期向好的基本面没有改变，预计未来外债仍将延续平稳运行态势。

日前，由济南轨道交通集团投资、中建八局二公司参与建设的山东省第一条全自动运行轨道交通线路——济南轨道交通2号线正式投入运营，并实现与济南轨道交通1号线、3号线换乘，标志着济南地铁进入“换乘时代”。图为一辆满载乘客的地铁列车从济南彭家庄站驶出。　王　健　白新宇摄

2021年中央财政预算公布

本报北京3月28日电（记者**汪文正**）日前，财政部公布2021年中央财政预算及相关表格和说明。收入方面，2021年中央一般公共预算收入预算数为89450亿元，比上年执行数增长8.1%。财政部解释，2021年一般公共预算收入增幅较高，主要是根据经济恢复水平、价格水平和继续落实减税降费政策等因素预计。由于受疫情影响，2020年收入基数较低，2021年一般公共预算收入恢复性增长。

支出方面，2021年中央一般公共预算支出预算数为118885亿元，加上使用以前年度结转资金1270.61亿元，2021年中央一般公共预算支出为120155.61亿元。其中，中央本级支出预算数为35015亿元，比2020年执行数减少57.2亿元，下降0.2%，如加上使用以前年度结转资金820亿元，支出为35835亿元。中央对地方转移支付预算数为83370亿元，比2020年执行数增加31.33亿元，如加上使用以前年度结转资金450.61亿元，中央对地方转移支付为83820.61亿元。

中国人寿去年保费收入增8%

本报北京3月28日电（记者**王俊岭**）日前，中国人寿保险股份有限公司发布了2020年度业绩。最新数据显示，2020年，尽管受到新冠肺炎疫情影响，中国人寿依然展现出良好的发展韧性，主要业务指标实现历史新突破。2020年，中国人寿实现保费收入6122.65亿元，首次突破6000亿元，同比增长8%，市场领先地位稳固。其中，寿险业务同比增长7.6%，健康险业务同比增长9%，意外险业务同比增长11%。

中国人寿相关负责人表示，2021年是“十四五”开局之年，也是高质量发展攻坚之年。中国人寿将深入推进“重振国寿”战略部署，坚持高质量发展主题，全面融入新发展格局，全面推进“鼎新工程”改革，加强市场化推进力度，进一步增强内生动力；严格落实监管要求，持续完善风险防控体系，严密防范重点风险，持续提升公司治理能力。同时，中国人寿还将持续深化科技创新引领，全面提速数字化转型，为客户提供“简捷、品质、温暖”的服务。

人工智能成为人才活跃高地

本报北京3月28日电（记者**聂传清**）日前，职场社交平台脉脉发布了2021春招人才流动新趋势报告。数据显示，今年春招期间，招聘市场全面复苏，人才供需两旺，新经济正成为新的就业增长引擎。人工智能成为人才求职活跃度最高的新经济领域。

数据显示，2021年春节后第四周，职场人求职活跃度（有强求职意向人数/人才基数）相比去年同期增长超过52%。企业招聘数量实现了全面复苏，就业竞争度（有强求职意向人数/职位数）同比降低78%，求职者活跃而就业竞争压力小，对于求职者来说是利好情况。

报告同时指出，人才向新经济领域流动依然是今年招聘的大趋势。从新经济领域人才活跃度来看，人工智能、新文娱、在线教育等成为行业前三名。除去纯互联网领域，2021年春招最好找工作（就业竞争度最小）的前五个新经济行业是游戏、新生活服务、智能硬件、新教育培训、电子商务。相比去年，新能源汽车、游戏、智能硬件等领域的岗位供给明显增多，是供给增长最快的三个新经济领域。

央行调查报告显示

今年首季宏观经济热度上升

本报北京3月28日电（记者**徐佩玉**）中国人民银行日前发布的调查报告显示，今年第一季度，企业家宏观经济热度指数为38.9%，比上季提高4.5个百分点，比去年同期提高26.5个百分点；银行家宏观经济热度指数为42.4%，比上季上升8.8个百分点。

调查报告显示，今年首季，企业家经营景气指数为56.3%，比上季提高0.5个百分点，比去年同期提高26.0个百分点。盈利指数为53.1%，比上季下降6.7个百分点，比去年同期提高30.8个百分点。

在企业订单方面，首季出口订单指数为41.8%，比上季下降4.6个百分点，比去年同期提高22.7个百分点。

在价格方面，首季产品销售价格感受指数为56.9%，比上季提高3.6个百分点，比去年同期提高16.9个百分点。原材料购进价格感受指数为71.6%，比上季提高7.5个百分点，比去年同期提高14.7个百分点。

在资金周转方面，首季资金周转指数为60.6%，比上季提高1.3个百分点，比去年同期提高15.2个百分点。销货款回笼指数为63.5%，比上季提高0.8个百分点，比去年同期提高17.8个百分点。

调查报告显示，首季银行业景气指数为72.1%，比上季提高4.2个百分点，比上年同期提高13.8个百分点。银行盈利指数为66.2%，比上季提高5.3个百分点，比上年同期提高15.7个百分点。贷款总体需求指数为77.5%，比上季提高5.9个百分点，比上年同期提高11.6个百分点。

此外，央行调查报告还显示：一季度收入感受指数为51.7%，比上季上升1.1个百分点；就业感受指数为43.9%，比上季上升2.4个百分点。

人民日报海外版

2021年3月29日 星期一

责编：王 平 柴逸扉 邮箱：gtbhwb@people.cn

“台湾不是中国一部分”是十足谬论

郭拥军

近日，美国再次出现所谓“台湾不是中国一部分”的谬论。2月26日，共和党籍联邦众议员汤姆·蒂法尼在众议院牵头提出一项“共同决议案”，怂恿美国政府抛弃一个中国政策、恢复与台湾的所谓“正式外交关系”。3月15日，美国国防部官方网站刊登题为“国防部官员谈印太地区状况”的文章，称“台湾从来不是中国一部分”。这种沉渣泛起的论调背离美国基本政策，更罔顾台湾问题的历史和法理事实，荒腔走板，谬不可及。

蒂法尼来自威斯康星州，原本只是在州议会任职，直到2020年才得以进入联邦众议院，任职于司法委员会、自然资源委员会，工作与外交事务相距甚远，对台湾问题更是完全无知。这样一位新科议员，去年进入众议院不久，就提出涉台提案，后来无果而终。今年旧案重提，表明其人实在是“无知无畏”，对中国充满偏见和敌意。美国国会中不时出现此类议员。他们挑动台湾问题，抛出自以为是的错误论调，主张毫无可能的极端政策，干扰行政部门，破坏中美关系。历史已经一再证实，此类议员不过是跳梁小丑，其极端主张不过是无稽之谈，所谓“共同决议案”不过是废纸一张、非法无效。

美国国防部则是在玩弄小动作。特朗普政府时期，在亲台官员的主导下，国防部就在2019年的《印太战略报告》中将台湾与新加坡、新西兰、蒙古并称为“四国”。此次，其网站文章散布“台湾不是中国一部分”谬论，可谓故伎重演。只不过，为了避免招来过大争议，荒谬之词以匿名引述方式间接抛出。国防部的这些小动作，暴露了五角大楼对华根深蒂固的敌意。

这种谬论与美国的外交承诺背道而驰。台湾问题是中美关系中最重要、最敏感的核心问题。《上海公报》载明：“美国认识到，在台湾海峡两边的所有中国人都认为只有一个中国，台湾是中国的一部分。美国政府对这一立场不提出异议。”《中美建交公报》载明：“美利坚合众国承认中华人民共和国是中国的唯一合法政府。在此范围内，美国人民将同台湾人民保持文化、商务和其他官方关系。”在《八一七公报》中，美国重申“无意侵犯中国的主权和领土完整，无意干涉中国的内政，也无意执行‘两个中国’或‘一中一台’政策”。三个公报环环相扣，相互支撑，形成了中美关系的基石。凿凿之言都出自言必称“规则、信誉、承诺”的世界大国。在这些外交承诺和庄严宣示面前，所谓“台湾不是中国一部分”只不过是哗众取宠的叫嚣。3月18至19日的中美高层战略对话是拜登政府与中国的首次面对面、高级别交流。会中，美国重申在台湾问题上坚持一个中国政策，就是对这种谬论的彻底否定。

有关台湾的全部事实和法律证明，台湾是中国领土不可分割的一部分。尽管海峡两岸尚未完全统一，但中国主权和领土从未分割，大陆和台湾同属一个中国的事实从未改变。在中华民族伟大复兴的历史进程中，中国实现国家统一的政治决心和现实能力都在持续增强。在这次中美高层战略对话中，中方明确指出，台湾问题事关中国主权和领土完整，涉及中国核心利益，没有任何妥协退让余地；敦促美国慎重妥善处理台湾问题，不向“台独”势力发出任何错误信号，不要试图突破中方底线，以免严重损害中美关系和台海和平稳定。历史已经并将继续证明，所谓“台湾不是中国一部分”荒谬绝伦。无论过去、现在、将来，台湾是并且只能是中国的一部分。

（作者为中国现代国际关系研究院涉台事务研究中心执行主任、港澳研究所所长）

国台办：坚决反对台美之间签署任何具有主权意涵的协议

本报北京电（记者**王平**）针对“美在台协会”和台驻美“经济文化代表处”3月26日签署了所谓“设立海巡工作小组备忘录”，国台办发言人朱凤莲当日应询表示，我们坚决反对台美之间进行任何形式的官方往来，或签署任何具有主权意涵的协议。

朱凤莲表示，关于国家领土主权和海洋权益问题，必须指出的是，维护中华民族的整体和根本利益是两岸同胞的共同责任。民进党当局“倚美谋独”、出卖民族利益，只会把台湾推向灾难。

国台办：叶刘淑仪有力批驳“台独”，表达正义之声

本报北京电（记者**柴逸扉**）国台办发言人朱凤莲3月26日应询指出，台湾是中国领土不可分割的一部分，这是铁的事实，是国际社会普遍共识，不容挑战。

有记者问：近日，民进党当局前防务部门负责人在一次视频研讨会上妄称“台湾是国家”，与会的香港特区立法会议员叶刘淑仪当场进行了严正批驳，台陆委会对此说三道四。对此有何评论？朱凤莲答问时作上述表示。

朱凤莲说，香港特区立法会议员叶刘淑仪当场即进行有力批驳，表达了正义之声。“台独”是死路一条。民进党当局执迷不悟，罔顾事实，蒙骗台湾民众，最终只会遭到彻底失败的下场。

解放军驻香港部队组织陆海空联合演练

据新华社香港电（孟垂云、易定）特战队员雷霆突击、水面舰艇劈波斩浪、空中战鹰铁翼飞旋……解放军驻香港部队3月25日出动5艘舰艇、5架各型直升机和陆上作战力量，在香港地区陆海空域组织多兵种检验性联合演练，提升部队全要素、成体系联合制胜能力。

“多名‘恐怖分子’劫持数名‘人质’……”陆海空战备分队在紧张的应急出动准备中拉开演练战幕。搭载特战小队的直升机升空，地面分队出动，舰艇编队起航，一张陆海空立体反恐网悄然形成。

在驻军联合指挥所内，指挥控制、情报分析等席位前，身着各色迷彩服的指挥员进行综合研判，指挥各军兵种分队调整侦察方向，迅速摸清“恐怖分子”劫持“人质”情况。

陆上反恐演练现场，10余名特战队员从直升机索降至任务区后，采取隐蔽渗透、心战诱敌、突击营救等方式，成功制服“恐怖分子”，圆满解救“人质”。

演练中，陆海空各分队还采取自主协同的模式，成功组织联合巡逻、联合搜救、兵力投送等课目演练，航空兵、防空兵、雷达兵、舰艇等军兵种分队互为条件的对抗训练贯穿始终。

“云游大陆，相约冬奥”活动在台北举行

新华社台北3月28日电（记者**吴济海、傅双琪**）“北京冬奥会哪一天开幕？”“北京冬奥会、冬残奥会的吉祥物分别是什么？”……随着主持人抛出一道道问题，现场民众踊跃举手作答，答对者获得熊猫小玩偶等奖品，气氛热烈。

28日下午，海峡两岸旅游交流协会台北办事处主办的“云游大陆，相约冬奥”活动在台北举行。活动安排了奥运知识有奖问答、记忆大考验等环节，还设置冬奥图片展、大陆旅游咨询和宣介等，助台湾民众更好了解2022年北京冬奥会和冬残奥会，为恢复疫后赴大陆旅游、赴北京观看冬奥会积蓄动能。

互动性强是当天活动的一大特色。九宫格立体拼图竞赛环节吸引众多民众排队参加。参与者需在1分钟内将散落的立体方块拼凑成自己抽中的大陆著名景点图片。在民众的热情参与下，北京故宫博物院、少林寺、泰山等名胜古迹，一次次通过九宫格完整呈现。加油声、欢呼声此起彼落。

为帮助民众更好掌握大陆旅游信息，活动现场还提供南京、杭州、厦门、济南、大连等大陆热门旅游城市的旅游口袋书及多种精选旅游专册，供民众免费索取，吸引不少民众驻足。

台北的林先生带着孩子一起来参加活动。他说，以前对夏季奥运会关注比较多，这次活动让他对北京冬奥会有了更多了解，现场也关注到更多大陆旅游资源。他表示，希望疫情尽快过去，这样就能带着家人去大陆旅游。

海旅会台北办事处主任任佳燕表示，希望通过这一活动，让更多台湾民众对2022年北京冬奥会和冬残奥会、对大陆旅游资源有更多了解，并为疫后开启冰雪旅游、冬奥旅游等大陆旅游新线路作好准备。

4月3日至4日，海旅会台北办事处将在台北再举办一场“云游大陆，相约冬奥”宣介活动。

香港新冠肺炎本地确诊病例连续两天零新增

新华社香港3月28日电 香港特区政府卫生署卫生防护中心28日公布，截至当日零时零分，香港新增1例新冠肺炎确诊病例，为输入性病例，香港累计报告新冠肺炎确诊病例达11446例。香港已经连续两天无本地新增确诊感染病例。

截至3月27日(即香港启动新冠疫苗接种计划第30日)，香港市民共接种约449200剂新冠疫苗，其中437200名市民已接种第一剂新冠疫苗。

香港特区政府政务司司长张建宗28日表示，香港新冠肺炎疫情目前缓和，但市民绝不能松懈。接种疫苗是抗疫重中之重，市民应尽早参与疫苗接种计划。

澳门周活动亮相杭州

2021“杭州澳门周”活动近日在浙江杭州西湖畔举行。本届“杭州澳门周”共设置澳门世界盛事文化旅游区、澳门世界遗产和非遗文化区等多个主题区域，全方位展现澳门多元丰富的旅游、商贸、文化特色元素。图为市民游客在参观现场。

龙 巍摄（**人民视觉**）

一所香港中学的爱国传承

在香港香岛中学的校史室，86岁的司徒宏老先生环视那一幅幅或暗黄或鲜艳的照片，感慨万千。

他说，正是在这所学校，我第一次了解到祖国。母校和爱国，自此便在他心中连在一起。

1946年春天，一批进步知识分子在香港办起了一所新型中学——香岛中学。它是香港第一批升起五星红旗的学校之一，“爱国、进步”是这所学校永不褪色的标志。

在港英打压下顽强生存、发展

“最新奇的是学校的早读。同学们分成几个小圈子读报纸，念时事。”当时才10岁的司徒宏已辗转读过好几所学校，由于他调皮、好动，哪所学校都不留他。直到“另类”的司徒宏走进了这所港英当局眼中的“另类”学校的小学部。

这里打开了司徒宏新的人生大门。他不知道，这别具特色的读报纸，正是这所学校培养孩子们了解社会、关心祖国的特殊方式。这一方式一直持续，成为香岛中学国情教育的传统。

退休多年的香岛中学校长杨耀忠说，港英统治时期，爱国学校受到各种打压。香岛中学第一任校长卢动，就是因为坚持挂五星红旗在1950年被港英当局递解出境。

杨耀忠介绍，当时的爱国教育主要是两个方式，“一个是早读课，二十分钟时间，让孩子们读报纸，重点都是讲祖国的重大发展、重大成就。遇到像发射东方红卫星这样的大事，全校师生一起庆祝”。另一个就是以各种方式庆祝国庆，“不仅在各种压力下坚持升国旗、唱国歌。而且搞各种体育、文艺比赛，庆祝国庆”。

“在港英时代，爱国学校困难很多。”现任香岛中学校长黄颂良说，没有资助，不给生源，学校用地难以获批，学校老师与外界交往受到监控。学生毕业也受到各种歧视，成绩再好也不能进入公务员队伍，连教育学院、消防队都难以进入。

“我校历史，不仅是一所爱国学校的历史，而且是香港地区在殖民统治下进行爱国教育奋斗史的一部分。”细品香岛中学校史的这段话，既有沉重，更有豪情。

爱国学校严谨、严整的校风受到香港社会广泛好评。“有一段时间，香港黑社会渗透学校，家长很担心。送到爱国学校，孩子学不了坏，是当时社会的共识。”香港将军澳香岛中学校长邓飞说。

广大香港爱国同胞是爱国学校最强大的后盾，他们捐助土地，募集资金，克服阻力把子女送到爱国学校。犹如顶翻石板的竹笋，爱国学校在压力下顽强生存，发展壮大。到上世纪70年代，仅香岛中学一家，本校和分校在校生达到1万多人。

大家庭般的师生氛围来自理念相同

“香岛中学的老师不一样，就像校歌里唱的——我们是一所大家庭。”司徒宏对这一点念念不忘，几次深情回顾。

“当班主任老师第一次要我放学后留下的时候，我以为又是罚站、训话。”司徒宏说。但他的班主任李丽珠老师留下他，指出的却是他有哪些优点。

“那是我第一次受到肯定。我当时就哭了，哭得止不住。”这是他的人生转折，此后司徒宏变得自强、上进。在老师、学长的影响下，他向往祖国，1950年只身到广州求学，后来考入了华南师范大学，投身于祖国建设中。

这种犹如大家庭一般的师生关系一直延续到现在。年轻的曾老师刚回母校教书不久，她回忆在香岛中学上学时，“我不开心，我考试没考好，我可以直奔教研室找老师诉说，老师会开导我”。

如今，她自己也正在把这种关怀传承下去，“不仅教学生知识，在为人处世、生活态度等心理层面也会帮助他们”。

“不同于香港教会学校、私立学校，爱国学校能做到这一条是因为从老师到家长都是靠信念联系在一起。”杨耀忠1980年开始进入香岛中学做副校长。“港英把你打入另类，孤立你，让你自生自灭。教师收入低，不到其他学校一半，学生被人另眼相看。如果不是同一个理念，教师不会来，家长也不会送学生来。”

“我自己是一所‘亲台’学校出来的。”杨耀忠谈起了他理念的确立，“那是受国民党影响的学校，整个中学期间我被他们洗脑。”

1971年，他上了大学。那时的香港各高校，爱国学生运动风起云涌，他重新认识了新中国，也走上了坚定的爱国教育的战场。在爱国学校最困难的时候，他加入了香岛中学。

上世纪80年代，港英当局逐步开始实行免费教育，靠收学费生存的爱国学校受到很大影响。和其他爱国学校一起，香岛中学一面采取措施渡过难关，一面团结社会各界力争同等待遇。港英当局直到1991年，终于将包括香岛中学在内的数所爱国学校列为资助学校。

教育要推动爱当代中国

邓飞也曾就读香岛中学。从上学时，他就认识到，爱什么样的中国在香港有着深刻的内涵。

到将军澳香岛中学当校长后，邓飞研究过港英当局排斥新中国的教育手段。“港英当局没有抹去中文教育或者中国历史教育，他们知道也抹不掉，所以就采取一种手段，只强调一种文化上的中国，而抹掉当代中国，从而造成香港华人社会顶多只是仰慕文化上的中国，从而排斥当代中国，对当代中国一切的元素都采取一种怀疑、质疑，甚至是讨厌的态度。这种别有用心的厚古薄今政策一直持续到1997年。”

在邓飞看来，如果说回归前爱国学校主要推动的是反殖民地奴化教育，那么在香港回归后的今天，要推动的就是爱当代中国，“我们的价值就在这里”。

回归以后，各学校到内地交流已成主流，不再像上世纪五六十年代那样需要破除重重阻力。“但不能总是去看名胜古迹。”作为重庆市的政协委员，邓飞计划在疫情过后带学生一面去瞻仰承载古代文明的大足石刻，一面去寻访重庆的三线建设项目，“让我们的学生认识那些为实现工业化默默付出的人们”。

从新中国到当代中国，如何将爱国这一情怀和传统传承下去，不仅是邓飞，也是杨耀忠、黄颂良等众多爱国教育工作者一直在思考的课题。

（新华社香港3月28日电 记者王旭、苏晓）

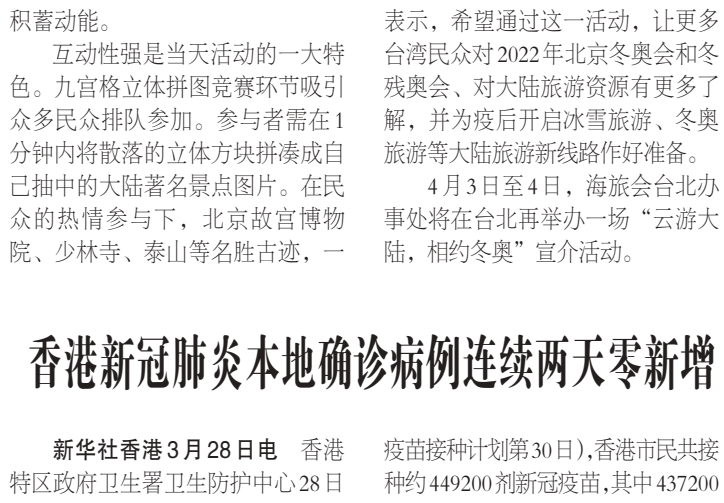

在浙江省台州市仙居县台湾农民创业园，育苗基地的农民近日正忙着嫁接蔬菜幼苗。近年来，台创园企业实施工厂化、集约化育苗，年育茄子、西红柿、黄瓜、辣椒等10多个蔬菜品种幼苗2000多万株，通过订单和线上线下销售，带动农民增收，助力乡村振兴。

图为农民在嫁接蔬菜幼苗。 **王华斌**摄（**人民视觉**）

民众呼声很高，现实“梗阻”不少——

老小区装电梯，为何这么难？

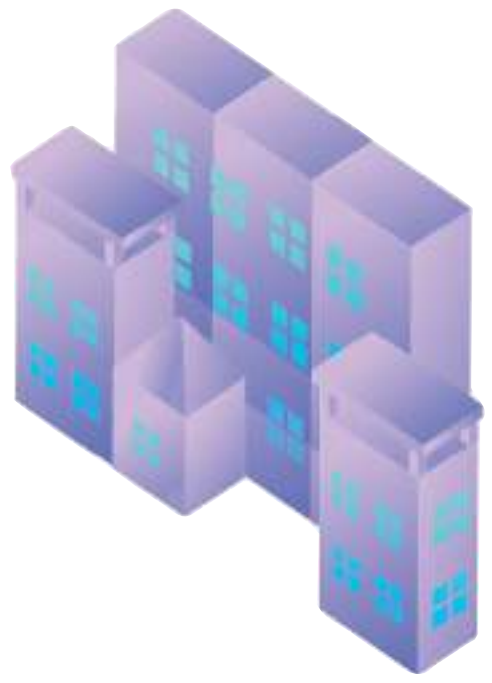

本报记者　**袁子涵**

今年政府工作报告提出，加大城镇老旧小区改造力度。这也是连续四年老旧小区改造写入政府工作报告中。可见，政府对此项惠民工作的重视。也显见，改造的过程并非一帆风顺。

在实际的操作中，加装电梯成为了“堵”点。很多小区加装电梯不甚顺利，业主意见不统一、加装费用筹措等问题仍是难啃的“硬骨头”。

根据国有西部集团徐虎加装电梯工作室的统计，仅上海地区，工作室两年来接到了660个咨询案例，而真正完成施工并交付使用的比例不足申请总量的3%。老旧小区加装电梯到底难在哪里？这些加装“堵”点又如何破解？

电梯安装负担重
费用问题怎么解决？

“装电梯不用我们出钱，只有乘坐才付费，价格也就几毛钱，挺划算的！”这是云南省昆明市省委党校生活区居民对于小区变化的感叹。

去年10月，云南昆明首次采取租赁模式安装的4部外挂“共享电梯”在省委党校生活区内完成验收并投入使用。这一加装项目，由社会资金先行垫资安装电梯，用户按次、月或年付费使用，企业则可通过电梯使用收入以及轿厢广告等方式收回前期投入。

“共享电梯”为推动老旧小区加装电梯提供了新的解决方法，但改造任务依然任重道远。

2020年7月，国务院下发的《关于全面推进城镇老旧小区改造工作的指导意见》（以下简称《意见》）提出，到“十四五”期末，结合各地实际，力争基本完成2000年底前建成的需改造城镇老旧小区的改造任务。

根据住房和城乡建设部的摸底调查，中国2000年以前建成的老旧小区有近17万个。面对如此庞大的电梯加装需求，资金从何而来，成为困扰老旧小区改造的一大难题。

目前，安装电梯的费用各地略有差异，但若是算上施工的管线改造、后续维修保养等费用，普遍都在几十万元左右。再结合需改造的老旧小区普遍楼层较低、住户较少的特点，分摊到每位住户身上的确不是一笔小钱。

陕西省政协委员、中国兵器工业第二〇三研究所所长王东表示，老旧小区住户多数为老年人、退休职工、弱势群体和外来租房者，普遍收入较低，个别老年人微薄的收入扣除日常看病花销后所剩无几。加装电梯工程启动时业主需筹集资金，承受压力较大，部分困难老年人无力承担。

因此，住建部门一直在倡导“居民出一点、社会支持一点、财政补助一点”多渠道筹集资金。

首先就是财政补贴。各地都在出台针对老旧小区加装电梯的补助政策，通过直接补贴、困难群体的针对性补贴等手段，减少老旧小区加装电梯的资金压力。如甘肃省每部电梯省级财政补助10万元，市级财政给予不少于10万元的配套补助，鼓励区级财政也给予补助；江苏省常州市对既有住宅符合加装电梯申请条件并出资的最低生活保障家庭，每户按其加装电梯出资金额的80%给予财政资金补助。

其次是居民个人负担。《意见》提出，支持小区居民提取住房公积金，用于加装电梯等自住住房改造。这为居民筹集资金提供了新的渠道。

最后就是社会资金。王东建议，第三方企业可以通过开发电梯外围功能，如家政、安防等便民服务功能以及广告等，通过营收提供资金支持，降低居民负担。对资金难以筹措到位的，政府可出台相关政策，允许相关企业采用“居民申请、免费安装、有偿使用”的“代建租用”模式。

获益不均引争议
低层利益如何保证？

住在北京市海淀区某小区的李奶奶有些发愁：膝盖的疼痛让自己走下三楼都感到很吃力。最近，听说要给老旧小区加装电梯，她很是心动。

然而和一楼的几位老邻居交流过后，李奶奶发现，一楼的住户似乎并不愿意安装电梯。

在“步梯时代”，老旧小区里低楼层的房子因其“爬两步就能到家”而受到住户的欢迎。然而，加装电梯不但会打破这“优势”，还可能为低层居民带来噪音、影响采光等，继而导致低层房屋的贬值。加装了电梯，自己的房子反而更不值钱了，低层的住户自然不情愿。

为了保障低层住户利益，近年来，各地纷纷出台措施，对低层住户进行一定补偿，从而维护在加装电梯过程中低层住户房屋贬值等方面的利益损失。

2019年6月，广东省汕头市就明确，既有住宅增设电梯所需的资金，由实施主体根据所在楼层及受益大小等因素，协商确定分摊比例，共同出资。其中，第一、二层的住户可以获得适当补偿，第三层住户可以不分摊费用。

值得关注的是，尽管各地政府出台了相关的补偿规定，但都未有明确的补偿标准。因此，“低层赔偿”的金额标准，时常会成为邻里间新的争议点。

国务院参事、中国城市科学研究会理事长仇保兴建议，可以将其与立体停车、地下停车和加装电梯组合在一起解决，对用不上电梯的底层居民进行停车位或现金的补偿即是一个较好的矛盾解决方法。

不过，有关专家也表示，补偿标准也许不应该由政府来制定，毕竟每栋楼的实际情况不一样，很难有一个统一的补偿标准。“有的旧楼电梯加装后，对低层影响较大；但有的旧楼低层影响并不大。”

2020年11月19日，在安徽省合肥市庐阳区三孝口街道西平门社区，一对老年夫妇推着轮椅从电梯里走出。
葛传红摄（人民视觉）

▲ 2020年12月25日，位于浙江省湖州市南浔区南浔镇的金象湾小区内，工人正安装加装电梯玻璃幕墙。
张　斌摄（人民视觉）

◀ 数据来源：住房和城乡建设部网站
制图：张一琪

“一票否决”门槛高
《民法典》能否促行动？

在早期电梯加装工作中，很多地方采取的都是“一票否决”：只要有一个住户反对加装电梯，那么整栋楼的改造工作就无法进行。这样较为严苛的条件，不但无法反映出一些社区对于电梯改造问题的多数意见，更让电梯加装工作举步维艰。

因此，在各地后续出台的针对老旧小区加装电梯的政策中，都陆续取消了“一票否决”，放开了投票比例。

自今年1月1日起实施的《民法典》，则将加装电梯的居民同意比例再次下调，为加速各地老旧小区加装电梯进行了铺垫。

北京市京师律师事务所合伙人刘一霖律师介绍，根据《民法典》第二百七十八条的规定，业主共同决定事项，应当由专有部分面积占比2/3以上的业主且人数占比2/3以上的业主参与表决。小区加装电梯属于“改建、重建建筑物及其附属设施”，而决定“改建、重建建筑物及其附属设施”事项，应当经参与表决专有部分面积3/4以上的业主且参与表决人数3/4以上的业主同意。

与之前的法规相比，《民法典》降低了业主表决同意人数及专有部分面积占比的要求，即从“双2/3”同意变成了“双2/3的双3/4”同意即可。刘一霖认为，这一新规，更加强调了业主的参与度和业主自治，保护了小业主的表决权，充分体现了民主原则。

不过，也有相关人士认为，从“一票否决”到2/3再至更低，表面上看居民同意加装电梯的门槛变低了，实际上一旦楼里有一户居民明确不同意，往往会通过电话投诉，或直接到现场阻挠施工，加装的步伐就会缓下来。为了避免居民之间的矛盾，一些小区甚至只好再次请回“一票否决”，作为加装电梯的隐含条件。

说到底，邻里间对于老旧小区加装电梯之间的意见分歧，还需要靠居民相互的理解，社区层面的统筹以及更加全面的解决方案弥合。

对于邻里沟通，北京市西城区红莲中里社区的负责人认为，最重要的还是要明白每个居民“为难的那个点”是什么。

从2018年11月有意向加装电梯，到2019年底电梯正式使用，红莲中里社区完成快速高质量沟通的关键，就在于针对性地了解居民加装痛点，再针对性地提供解决方案。为此，小区由党员、住户、社工和志愿者组成的基层自治组织“睦邻坊”挨家挨户找居民沟通，“有房屋贬值担忧的就找房产中介来介绍市场情况，有噪音采光疑虑的就邀请电梯企业现场讲解”。通过建立居民间的深入沟通，架起通畅的社区共商共治桥梁，红莲中里社区高效地解决了九成以上居民为老人的6号楼的装电梯的难题。这也为社区发挥作用树立了一个典范。

莫让老旧小区居民“望梯兴叹”

姜忠奇

眼下，老旧小区加装电梯工程在各地持续推进，为这些小区高楼层的居民带来了福音。但值得注意的是，也有的老旧小区在加装电梯过程中时常遭遇“梗阻”，导致一些居民只能“望梯兴叹”。

老旧小区大多建成于上世纪中后期，规划建设之初没有考虑安装电梯等需求。如今，随着小区居民年岁渐长，上下楼梯越来越不方便，生活质量也大打折扣。此前有媒体报道，两位住在六楼的80多岁老人，因腿脚不利索，上下楼不便，每天只能隔窗挥手致意。可以说，为老旧小区加装电梯不仅顺应民生期待，更是一项迫切的现实诉求。尽管如此，一些老旧小区仍然面临“加梯”难的困境。好政策难落地，到底卡在哪儿？

探究起来，原因各异。有的是技术瓶颈、运营维护等原因，但更多时候是卡在了“业主同意关”。高层住户对加装电梯“举双手赞成”，低层住户却担心噪音、遮光等问题；年老居民对电梯的需求十分迫切，年轻居民却不愿出钱分摊成本……总之，各家各户“你有你的道理，我有我的想法”，彼此之间针锋相对、互不相让。有的地方实行“一票否决制”，只要有一家住户不同意，加装电梯的愿望就只能沦为“想象中的美好”。结果，在一些老旧小区，加装电梯的事情只能一拖再拖。

小区住户间的利益矛盾并非不可调和，关键还需要加强沟通、互相协商。在这方面，许多地方已经探索出一系列行之有效的经验做法。比如，有的社区根据住户的不同情况，“一把钥匙开一把锁”；有的社区建立协商制度，为矛盾各方提供协商场所等。在北京朝阳孙河康营家园社区，工作人员一边根据居民意见及时优化“加梯”方案，一边挨家挨户上门讲解优惠政策。过去两年时间，该社区成功给45栋住宅楼、178个单元门加装了电梯。北京红莲中里社区的成功也提供了一个很好的借鉴。事实说明，只有社区、街道等相关各方做好“润滑剂”，小区居民开诚布公、沟通协商，就不难把加装电梯这件好事做好。

当然，为老旧小区加装电梯，不能只有社区唱“独角戏”，还要形成“合奏”。近段时间，各地纷纷出台相关政策和指导意见，助力老旧小区加装电梯。江西支持小区居民提取住房公积金用于加装电梯；北京组织编制“技术导则”“指导图集”，给老楼加装电梯工作提供规范指导；上海制定相关文件，为各楼层如何分摊费用提供协商参考……今年开始实施的《民法典》中关于加装电梯也有了明确规定。

凡此种种，无不为老旧小区加装电梯的顺利推进提供了有利条件。

“城，所以盛民也”。过上更宜居更美好的生活，是所有城市居民的共同愿望。而对于老旧小区的住户来说，做好加装电梯这件“关键小事”，方便居民的日常出行，正是迈向现代美好生活的重要一步。

新视角

人民日报海外版

2021年3月29日 星期一

责编：李嘉宝 邮箱：guojihwb@126.com

慕尼黑工业大学在江苏南京落户创新中心签约仪式。

阿曼中国批发城开业剪彩。

李昌洪（左）和以岭药业代表签订合作协议。

侨界关注

看好中国未来发展 期待分享更多红利

海外华商抢抓“十四五”新机遇

本报记者 李嘉宝

3月19日上午9时，位于阿曼巴尔卡市的中国批发城迎来开业第一天。占地3万多平方米的批发城内，人头攒动，热闹非凡。来自中国的服装、家具、灯饰、建材等产品琳琅满目，吸引大批当地民众前来采购。“400多家店铺营业，1.7万人次的客流量，1300多万元人民币的销售额……”阿曼中国批发城董事长包有增兴致勃勃地向记者盘点当天的业绩。

阿曼中国批发城千万销售额背后，是中国作为制造大国的强大产能。“批发城销售的商品中，95%是‘中国制造’。我们不愁货源！”包有增说。

过去一年，不少海外华商从祖（籍）国扩大开放的铿锵足音中寻找商机，闯过疫情难关。站在“十四五”开局之年的新起点上，他们踌躇满志，期待从中国迈向高质量发展的过程中分享更多红利。

好消息接连不断

中国海关总署公布数据显示，今年1—2月中国外贸进出口总值达到5.44万亿元，同比增长32.2%。其中，出口同比增长50.1%，进口同比增长14.5%。“在‘十四五’开局之年，中国外贸实现‘开门红’。阿曼中国批发城顺利开张，也交出一份亮眼成绩单。”包有增说。

2020年，新冠肺炎疫情突如其来，对供应链造成严重冲击。筹备已久的阿曼中国批发城项目不得不暂时搁置。包有增一度在货源上犯了难。

“令人惊喜的是，中国迅速控制国内疫情，企业开足马力复工复产，在很短时间内恢复了供货能力，给商户们吃下‘定心丸’。”包有增说，“稳定供应的‘中国制造’及时满足了海外消费者对优质产品的需求，这才有了阿曼中国批发城的开业盛况。”

今年以来，肯尼亚亦善农业种植有限公司董事长李昌洪那里同样好消息不断。作为在肯从事农产品生产及出口的海外华商，他对中国消费市场的澎湃活力赞叹不已。“拿芦荟这一项来说，来自中国的订单已经排到了今年年底，出现‘爆单’。我们不愁销路，反而要考虑如何扩大产能，满足中国市场需求。”

李昌洪津津乐道的还有近日的一次签约活动。“经过6个月的努力，中国以岭药业生产的连花清瘟胶囊获准在肯尼亚上市销售。这是第一款在肯注册成功的中药产品。”李昌洪说，“我有幸成为该产品在肯尼亚的代理商，与以岭药业代表在上海签订合作协议。我们将以此为契机，为肯尼亚人民带来更多有中国特色的好产品。”

德国华商唐志红忙着为中德科技交流牵线。在她的奔走努力下，不久前，德国慕尼黑工业大学携手中国科技企业，在江苏南京建立了创新中心，双方还计划成立合资公司。“创新中心将整合中德校企创新资源，在大数据、人工智能、网络安全领域打造技术合作平台，推动更多德国科技企业进入中国市场。”唐志红说。

新机遇令人振奋

“十四五”规划和2035年远景目标纲要近日发布，全面擘画了中国未来五年乃至十五年的经济社会发展蓝图，引发海外华商高度关注。

“阿曼中国批发城中，70%是华商店铺，30%是外商店铺，基本都从中国进货。中国的外贸政策是我们最关心的话题。”包有增说。

“完善出口政策”“优化出口商品质量和结构”“引导企业深耕传统出口市场、拓展新兴市场”……规划纲要中的这些内容，让包有增对未来信心十足。“中国在世界产业链和供应链中的地位日趋重要。我们把握机遇，顺势而为，建起阿曼中国批发城，这条路子蹚对了！”

李昌洪更关注中国送出的降关税“大礼包”。“近年来中国大大降低了芦荟进口关税，给我们带来了实实在在的利好。”李昌洪说，“规划纲要释放出了更多积极信号，中国提出降低进口关税和制度性成本，扩大优质消费品、先进技术、重要设备、能源资源等进口，促进进口来源多元化。未来几年，更多肯尼亚的优质农产品将有望进入中国市场。”

作为中德科技创新中心的创始人，唐志红一直致力于为两国间的科技合作架桥铺路。规划纲要提出“实施更加开放包容、互惠共享的国际科技合作战略，更加主动融入全球创新网络”，让她深受鼓舞，“德国在人工智能、大数据、网络安全等领域具备一定的技术优势，这些也正是规划纲要提出应培育壮大的新兴数字产业。中德科技合作大有可为。”

澳大利亚华商曹佩青曾携公司旗下的高端文创品牌“Space18”，连续3年“打卡”进博会。

“‘十四五’时期是中国全面建成小康社会后的第一个五年。随着中国人生活水平的不断提高，个性化的文创产品将成为人们的时尚新追求。我对中国市场很有信心！”曹佩青表示。

谋布局踌躇满志

在海外打拼多年后，包有增说自己“仍在中国做生意”。一段时间来，他密切关注中国各地的招商引资政策，在地方政府的大力支持下，他与山东、浙江、广东等地的多家企业开展“云洽谈”“云签约”，大大拓展了阿曼中国批发城的供货商名单。

“规划纲要提出，鼓励建设海外仓，保障外贸产业链供应链畅通运转。这个发展思路很有远见。”包有增说，“批发城是前店，海外仓是后仓，二者缺一不可，必须密切配合。目前，我们已经建起了储存面积达3万平方米的海外仓。要充分发挥海外仓的作用，发展跨境电商，降低物流成本，提高发货速度，进一步增强中国商品在中东、北非和东非地区的竞争力。”

和包有增一样，许多海外华商紧抓新机遇，锚定新目标，摩拳擦掌干起来。

“肯尼亚位于热带地区，农产品资源丰富，与中国经济互补性很强，能够为中国消费者提供更多选择。”李昌洪说。接下来，他计划继续扩大芦荟等农产品种植面积，提高产能，让订单再上一个新台阶。同时，他还在筹划建立一个农产品出口加工区，通过深加工延长产业链，为中国市场带来品类更加多元的绿色食品。

5月参加首届中国国际消费品博览会、11月参加第四届中国国际进口博览会——这是曹佩青2021年日程表上的两件大事。“中国以实际行动向世界展示出促进国际合作、推动互利共赢的诚意。我们将一步一个脚印，继续加码对中国市场的投资。”曹佩青说。

唐志红表示，欧洲当前正处于经济复苏的关键时期。德国学术界、企业界对开展中德经济、科技和人文合作有迫切需求。“慕尼黑工业大学在中国落地创新中心后，不少德国高校对这一合作案例表现出浓厚兴趣。未来，我们要继续加强与德国高校和企业的交流，为中德合作创造更多机会。”

（本文配图均由受访者提供）

浙江省湖州市吴兴区

数字化赋能『为侨服务』

施紫楠 邵剑波

为适应疫情防控常态化形势，落实数字化改革要求，浙江省湖州市吴兴区在该市率先打造为侨服务智能零跑平台——“吴兴侨事通”，把贴心服务送到家，为广大华侨华人、归侨侨眷、留学生提供便利。

在湖州市侨联的指导下，吴兴区侨联一直聚焦为侨服务改革创新。“吴兴侨事通”构建起精准高效、智慧联动的长效服务机制，线上线下深度融合，以数字化赋能推动“最多跑一次”向纵深发展。

吴兴区侨联专职副主席、侨办副主任陈芸介绍，该平台通过完善工作机制，优化平台信息数据，积极推动数字为侨服务工作和政务软件“浙政钉”“浙里办”相结合，更好赋能新时代侨务工作。

据悉，该平台开发“在线服务管理”“政策法规管理”“关爱服务管理”等6大功能模块，以数据嫁接为手段推动平台与侨联、公安、民政、司法等涉侨服务重点部门的线上办事平台智慧化联合建设。其中，“在线服务管理”作为平台推动为侨服务“最多跑一次”改革的核心模块，可同时提供11个区属部门共35个涉侨高频事项的线上办理及审批服务。

“现在，申请人只需进行一次登录操作，提供一份证明材料，就可在线轻松办理需跨多部门联合审批的复杂事项，平均办事时间较之前缩短近3天。”陈芸说。

此外，该平台还调取分析10年来辖区侨务窗口办事信息，梳理汇总高频、重点审批事项，将原有的48项为侨服务高频事项缩减为35项。如华侨回国户口恢复问题，通过事项调整，办理环节从7项压缩为2项，审批时间从5天缩短为1天。近期，吴兴区某侨企高管拟回中国定居，急需办理户口恢复手续。通过“吴兴侨事通”平台，他仅花了1天时间就顺利恢复了户口。

“办事成本高、来回距离远、花费时间久等，是涉侨事务一直以来的堵点、难点问题。”陈芸说，通过数字化赋能为侨服务工作，这些问题将逐步得到解决。此外，吴兴区侨联还依托浙江省首个“南丁格尔助侨服务站”，发动社会组织力量组建“智能为侨服务”联盟，广泛开展暖侨助侨行动。

（据中新网）

“南丁格尔助侨服务站”工作人员慰问归侨侨眷。 虞建平摄

侨乡新貌

踏春

近日，福建省泉州市德化县上涌镇辉阳村梨园内，梨花在春风春雨滋润下竞相绽放，游客沿着乡村步道在花间游玩。德化县以全域旅游为抓手，通过“旅游+”，推进生态文明与旅游发展相融合，推进特色农业与产业旅游发展相融合，走出了山区县“产旅融合、城乡协同”的转型之路。2020年11月，德化县获评国家全域旅游示范区称号。

许华森摄（人民图片）

侨乡传统美味 一解游子乡愁

擦亮“广海咸鱼”金字招牌

肖欢欢 吴迪诗

在侨乡广东省江门市，广海咸鱼美名远播，这是江门籍海外侨胞心心念念的家乡美味。一口咸中带香的咸鱼，寄托着浓浓游子情。在台山广海镇，年逾六旬的林锦胜制作咸鱼已经有43年了，当地人都喊他“林师傅”。2017年，“广海咸鱼制作技艺”入选台山第二批市级非物质文化遗产，林锦胜也成为该技艺的代表性传承人。

餐桌上的必备菜

在林锦胜的记忆里，咸鱼一直是台山人餐桌上的必备菜。最近20年，靠海吃海的广海人充分利用广海渔港的有利条件，发展起咸鱼加工业。当地的咸鱼加工厂家一度发展到100多家，年加工量近1万吨，销往全国各地乃至海外。

在广海，咸鱼制作技艺代代相传。早在1978年，19岁的林锦胜就加入广海供销合作社学习咸鱼腌制。林锦胜说，人们最初腌制咸鱼是为了方便保存。他至今仍记得那道童年的美味：一块咸鱼干，上锅蒸上10多分钟，再放一点姜、葱去腥，味道鲜美极了。

改良传统技艺

如今，腌制咸鱼依旧是林锦胜每天的工作，他也乐在其中。在林锦胜的咸鱼加工车间，依次排列着几十个大木桶，桶里盛满了白色或黄色的粗盐。林锦胜将清理好的鱼头朝下插进木桶里，然后用铁铲铲起粗盐，将黄鱼盖了个严实。“用大木桶来藏盐，这样鱼的咸度就比较均匀。”林锦胜边说边拿起铁锹，将木桶中的盐压实，不让空气进去。藏鱼20多个小时之后，就可以拿到外面晾晒了。林锦胜需要根据日照温度、空气湿度的不同，选择咸鱼干晒时间的长短，这也决定了咸鱼的味道、色泽和口感。这些技艺，全凭千百次的经验习得。

这些年，林锦胜对祖传的咸鱼工艺进行了改良。过去腌制咸鱼偏咸，如今的咸鱼以淡鲜为主，具有“鲜”“香”“甜”的特征，更加健康。

把家乡味留住

广海咸鱼不仅在广东颇有名气，还风靡海外。小时候，林锦胜曾听父亲说起祖父那一辈人的故事。当时因为家贫，他的爷爷漂洋过海到加拿大谋生。在异国他乡找不到家乡的黄鱼、马鲛鱼，就只能捕捉当地的活鱼，用家乡的腌鱼技法腌制，味道虽不正宗，但也能寄托游子的乡愁。

这些年，林锦胜一直坚持用传统技法腌制咸鱼，尽管制作周期长，质量却有保障。在2020年第七届江门市农业博览会上，一位90岁高龄的老华侨来到广海供销合作社的展位前，拉着林锦胜的手说：“你的咸鱼让我想起了小时候母亲做的咸鱼味道，这手艺可要传下去呀！”这让林锦胜感到重任在肩，他说：“我们要珍惜广海咸鱼的金字招牌，让这道风味一直流传下去。”

（据《广州日报》）

新国潮

孙世前让世界看到中国机甲艺术

张天一阁

2021年央视春晚，有一场蕴含科技元素的创意演出给人留下深刻印象，那就是刘德华与关晓彤、王一博三位属牛演员隔空演唱的《牛起来》。节目中，与三位歌手相互凝视、彼此交流的一只巨大的生肖机甲牛，分外吸引人眼球。这便是国内机器人装置艺术家孙世前根据传统年画制作的机甲牛“憨憨”。

从第一款生肖机甲“辰龙·崛起”到2019年、2021年登上央视春晚舞台的亥猪机甲、年画机甲牛，从中国第一台可驾驶的机甲“大圣号”再到纪念建党百年的作品“长城龙·崛起”，这些年来，孙世前在国风机甲艺术道路上不断探索前行。他心中最期盼的是能够让中国机甲登上国际舞台，通过机甲这种现代载体，向世界展示和传播中华文化。

从变形金刚到中国机甲

近几年，随着孙世前带领团队研发创作的国风机甲不断出圈，人们开始关注到他和他的机甲。而在7年前，中国的机甲艺术还是一片空白，人们对这种新的艺术形式也很陌生。

机甲艺术最早起步于科幻小说和美日的动漫电影。2012年，日本水道桥重工制作出世界第一台真实机甲，打破了人们印象中机甲只存在于小说或影视作品的认知。2015年，美国发布了世界第二台机甲。从广义上而言，机甲艺术就是一种可驾驶的人形机器人与艺术的结合体。

与许多“80后”男孩一样，孙世前对于机甲的热爱，始于四岁时看到的G1版变形金刚动画。酷炫的动画场面以及变形金刚代表的正义与责任感，让孙世前深深迷上了机甲。只是，当时变形金刚实体玩具的价格相当于父亲一个月的工资，懂事的孙世前就找来硬纸板、木块等工具自己动手做出变形金刚模型。而自那时起，机甲艺术就在孙世前心中种下了一颗小小的种子。

2003年，孙世前考入了中央美术学院。公共艺术专业出身的他，毕业之后在一家建筑设计研究院工作，考取了工程师职称，事业发展顺风顺水，但是他对自己的艺术生涯有着另一番考量。“临近而立之年，我想做一些自己的艺术创作，当代艺术有很多分支方向，与其做大家都有的，不如选择一个自己喜欢的方向。”

孙世前选择了自己一直热爱的机器人艺术领域创业。经过几年的努力，他带领团队在机器人艺术领域做出了不少成果：为日本SEGA集团制作了全球最大的SONIC像，并且放置于青岛市政府旁的40米高楼角；为创新工场旗下超人气网络自媒体节目《暴走大事件》设计首款手办并生产数万，取得了良好的社会反响……但让孙世前感到遗憾的是，他几乎是在为“他人作嫁衣”，很多情况还是在帮助国外的作品在中国展出。

2014年《变形金刚4》在中国上映前，孙世前团队得到官方巡展委托，制作了1∶1比例的9米高擎天柱和7米高大黄蜂，矗立在北京前门箭楼前。然而，这些来自国外的庞然大物却掀起了许多争议，孙世前由此陷入了深深的反思——在前门这样一个中国传统文化底蕴深厚的地标前，与之相契合的本应是属于中国自己的机甲作品。

后来，他有机会参加各类国际机甲会议、交流活动，更加深刻地体会到欧美有变形金刚，日本有高达、EVA，而中国却没有真正走出国门的机甲IP。“那时我才意识到，只有原创的才属于自己。”孙世前说。他为自己定下目标，那就是“做中国自己的机甲IP，让世界看到中国的机甲艺术”。

让机甲成为中国文化的载体

相较于发展了五六十年的欧美、日本机甲文化来说，中国的机甲起步比较晚，容易发展和形成体系的机甲样式与风格已经被开发得差不多了。孙世前决定把目光聚焦在中国文化上，把带有中华传统文化的色调、纹样、汉字、建筑等符号融入机甲，让机甲成为中国文化的载体。

他首先想到以十二生肖为机甲IP主题。“每一个中国人都有生肖，并且它的故事有一定的扩展性。我希望能通过科技与艺术的语言结合，做出属于这个时代的十二生肖。”2015年，孙世前完成了以生肖为主题的首款原创机甲——一台霸王龙造型的合金机甲机器人“辰龙·崛起”，这是全球第一座可变形的大型全金属雕塑，拥有多项发明专利。

中国生肖和中华传统文化中最具有代表性的“龙”，调动了孙世前的许多想象，也推动他对国风机甲的进一步思考。他想到小学课本上的一句话“万里长城宛若一条巨龙”。“长城和龙都是代表我们华夏的符号，何不把两者结合在一起，做一个真正可以变形的龙？”在这样的想法下，孙世前与大学同窗好友、中央美术学院建筑系副教授范尔萌从2015年开始研究制作，耗时7年，完成了其国风机甲最具代表性的作品——“长城龙·崛起”。

“长城龙·崛起”最终设计为：一段长城三个垛口，第一个垛口变成龙头，其余两个垛口变成四个爪子。为做出满意的龙头变形动作，孙世前和团队为龙头设计了16种变形方案，最终选取了让“垛口开花”的变形方式。研发期间，孙世前还跨界学习机械、电子编程等新技术，将它们运用在艺术领域。与此同时，范尔萌也在建筑方面给予他学术支持。

2021年2月7日，孙世前在B站上传视频“用时7年，将19米的长城变成巨龙！”。视频很短，只有2分29秒，播完它就好似走过了他7年的研发历程。“长城龙·崛起”由金属打造，重约9吨，由1200多个零件组成，总长19.21米，变形高度最高7.1米，以此纪念1921年7月1日中国共产党成立，作为代表中央美术学院为建党百年献礼的作品之一。

期待国风机甲走向世界

“从小时候喜欢机甲，到因为机甲考上央美，再到现在做机甲艺术，人生已经走过一小半了，可以说我的前半生是跟机甲一路羁绊过来的。这辈子把这件事做好，我就满足了。”孙世前说。

作为机甲艺术领域的“头部”艺术家，孙世前的收入与积蓄并不算少，但技术研发和作品创作的支出占据了绝大部分。从做机甲开始，他已经投入了小几千万元的资金，对此他笑称：“能做到收支平衡我就比较满意了。”

2019年春晚的亥猪机甲、2021年春晚的年画机甲牛“憨憨”接连出圈，让孙世前受到更多关注。这当然可以为他带来更多资源，去完成其他作品的创作，但孙世前并不急于出圈。相比之下，他更想做的是让自己的机甲作品变得更为成熟。

“现在回头看3年前的作品，其实还有很多地方可以更加完善。有时你会发现，时间的沉淀会带给你一个再思考的过程。按照现在的状态，慢慢向上走，再走个几十年，该做的、想做的都能做出来。”孙世前说。

孙世前的计划是每年做出一个对应的生肖机甲，让喜欢机甲的人每年能有一个小期待。“等到一轮生肖12年过去了，我会有新的技术储备和想法，去做生肖机甲的2.0、3.0版本，这个事情我一定会做到老。”

2021年下半年，孙世前打算回到大连的工作室“闭关”，升级前几年做的“大圣号”，做出中国第一台实战机甲。他打趣地说：“你可以想象，在一个东北的小岛上，海边的一个破旧工厂里，一群‘70后’‘80后’中年大叔，因为喜欢机器人聚在一起，造全世界第一款量产机甲。”

图片从上至下分别为：孙世前与其作品“辰龙·崛起”、作品年画机甲牛“憨憨”、孙世前（前排左四）与其团队
图片均为受访者提供

走进敦煌文物数字化保护深水区

本报记者　郑 娜

琵琶、阮咸、箜篌、横笛、拍板、檐鼓，谁才是大唐乐队的C位？打开微信小程序“云游敦煌”，一部时长不到3分钟的动画剧《谁才是乐队C位》（**如下图**），不仅以幽默而接地气的故事，将敦煌壁画中的乐器知识娓娓道来，还极具创意地增加了配音功能，用户只要轻击手机屏幕，就可以选择剧里的一个或多个角色进行配音。

《谁才是乐队C位》是腾讯和敦煌研究院合作推出的几部敦煌动画剧之一。敦煌动画剧是以莫高窟经典壁画为原型创作的微型动画剧，一年前在微信和QQ小程序“云游敦煌”同步上映后，至今吸引了15万以上的用户参与动画配音，产生了10万多部作品。

敦煌动画剧是腾讯与敦煌研究院近几年合作的成果之一。自2017年达成战略合作以来，腾讯与敦煌研究院已先后推出数字供养人、王者荣耀飞天皮肤、QQ音乐“古乐重声”音乐会、敦煌诗巾、“云游敦煌”小程序和敦煌动画剧。其中，累计超过2.5亿人次参与了“数字供养人”相关线上互动，超过4000万年轻人在王者荣耀中遇见了敦煌飞天，40多万用户设计了自己专属的敦煌丝巾，24万用户在腾讯公益平台为敦煌石窟保护项目捐款，15万用户在线用声音演绎敦煌动画剧，超过3700万人次通过微信小程序“云游敦煌”。如今，“云游敦煌”已经逐步成为一个汇集敦煌艺术赏析、数字体验、文化科普、公益捐款、粉丝互动等多维功能的官方窗口，并受到了敦煌文化爱好者，尤其是年轻用户的广泛喜爱。

“合作3年多来，依托敦煌研究院丰厚的学术研究成果，借助腾讯科技互联网企业的资源和优势，我们围绕‘讲好敦煌故事’做出了积极有效的实践。深入到影视、音乐、动漫、游戏、文创等领域，让更多年轻人认识、了解、喜爱敦煌，成为文化的传播者和创新者，让传统文化释放出新的活力。”敦煌研究院院长赵声良表示。

基于卓有成效的合作成果，近日，腾讯与敦煌研究院再度携手，共同签署了新三年战略合作协议，走进文物保护深水区，助力敦煌文物深度数字化保护。根据协议，双方将成立联合工作小组，引入AI病害识别技术、沉浸式远程会诊技术等，为壁画“看病”及实现远程文物会诊，助力敦煌壁画保护与修复。双方还将共同加强与海外敦煌文物收藏机构的文化交流，及推进藏经洞文物的数字化呈现和传播，进而推动敦煌文化研究服务共建“一带一路”。此外，双方还将基于现有成果扩大新文创合作，以敦煌壁画为原型创作30集系列动画剧，进一步讲好敦煌故事。

“让从遥远历史走来的灿烂文化，生发在当下，走进人们的心中，就是最有意义的保护和传承。未来3年，腾讯将与敦煌研究院一起，继续携手做好数字丝路的‘探路者’，共同从数字化保护、文化IP构建、文化交流与繁荣等三个层面，探索敦煌面向未来的更多可能。”腾讯集团副总裁、阅文集团首席执行官、腾讯影业首席执行官程武表示。

打磨样态丰富的喜剧作品

赖咏晴

第七季《欢乐喜剧人》日前正式收官。从第一季到第六季，《欢乐喜剧人》用心打磨优质作品，不断为国内喜剧舞台输送人才，逐渐成为一档记录和观察喜剧行业发展的节目。进入第七季，节目在传统喜剧形式的基础上，通过融入多种元素的创意节目，打造出样态丰富的创新型作品，继续拓宽喜剧边界，为加速变革的喜剧行业增添新的生命力。

本季节目在创新赛制后，呈现出多元化的喜剧类型和喜剧表演，既有传统小品、相声表演，也有音乐剧、舞台剧、脱口秀等多种舞台形式，并融入了大量创意元素。在突出竞技感的同时，节目还巧妙地将当下“养成系真人秀”的结构方式融入节目，邀请不同领域、有喜剧气质的艺人进行“养成学习”。经过在线下剧场的学习磨炼，激发喜剧新人的潜能，帮助他们在与观众的互动和反馈中感受喜剧、感悟成长。

好的喜剧作品应当探入真实生活之中。本季节目不只是局限于好玩的段子和笑料，在追求内容与形式创新的同时，也致力于呈现笑声背后更深层次的坚持与追求。以“就地过年”为灵感创作的《回家过年》、讽刺当下部分民众过度养生现象的《养生男孩》、致敬环卫工的《小镇魔法师》、表达对爱情美好向往的《终极对决》……节目用喜剧这个“多棱镜”解读严肃的社会议题，用幽默化解负面情绪，通过揭示真实人性和社会现实催人深思，给予当下观众有意义、有价值的正向引导。

舞剧《到那时》：致敬奔涌的时代

杨　宁

浪潮翻滚，乘势而上，每一滴浪花都有说不尽的精彩。3月19日，由中国歌剧舞剧院携手广州市文化广电旅游局、广州市黄埔区人民政府、广州开发区管委会联合出品的当代舞剧《到那时》，在北京国家大剧院开启首轮演出，用真挚动人的舞蹈致敬奔涌的时代。

舞剧《到那时》聚焦地处改革开放前沿的广州市黄埔区，以父子两代创业者的经历为主线，勾勒出改革开放初期、20世纪90年代、21世纪初以及当下四个阶段的创业故事。全剧将“小人物”与“大时代”相织，将“小地域”融入“大视野”，以跌宕起伏的剧情再现了不同时期各具特色的创业浪潮，讲述了时代赋予个体的机遇与挑战。父子两代人的创业史不仅成为粤港澳大湾区改革开放40多年来蓬勃发展历程的缩影，也串联起中华民族在风雨沧桑中的动人故事，汶川地震时救援官兵的奋力抢救、抗疫前线医护人员的忙碌奔波均在舞台上呈现，其中彰显的民族精神和家国情怀让人产生深深的共鸣。

作为一部现实题材舞剧，《到那时》在舞蹈方面进行了大胆尝试和创新。舞剧采用了独舞、双人舞、群舞等不同形态的舞段编排，其中以“浪潮”为意向、贯穿整部剧目的群舞尤为匠心独具。改革开放初期思想解放的浪潮、时代更替中大浪淘沙的浪潮、信息化时代数字革命的浪潮、伟大复兴征途上团结奋进的浪潮……不同篇章中的“浪潮”虽然运用了现代舞的创作思维，却融入了多元的舞蹈语汇，各具艺术特色，不仅推动了情节的铺陈展开，同时相承递进，展现了创业者们从被时代裹挟，到在时代中弄潮，再到引领时代前进的过程，富有象征意义。

除了舞蹈编排外，《到那时》在音乐、布景等方面也不乏亮点。该剧整体以一条音乐主题来贯穿，宏大激昂而层次丰富，以不断变化的律动和不断叠加的层次，展现我国高速发展进程和滚滚而来的时代变迁。音乐中还巧妙融入具有时代感的音乐元素，唤起观众的温暖记忆。舞台以线和面构成几何图形，凝练简洁，利用多媒体与灯光的光影作用构成多层次、多变化的视觉空间，充满现代感与科技感。

据了解，《到那时》全国首轮演出于3月19日至20日、4月1日至2日分别在北京国家大剧院和广州大剧院进行。

▲《到那时》舞台照

人民日报海外版

2021年3月29日 星期一

责编：王丕屹 李雪钦 邮箱：lixueqin@haiwainet.cn

“期待2022年北京冬奥会”

——访挪威驻华大使白思娜

海外网 **张六陆**

我在中国当大使

清冽的海水、安静的冬夜、绚烂的极光、壮丽的峡湾……这是在北欧斯堪的纳维亚半岛西端的挪威。

带着一份与老朋友重逢的欣悦和期待，挪威驻华大使白思娜喜欢探访中国各地，切身感受中国的沧桑巨变，也从中发现了深化两国关系的诸多可能。

挪威驻华大使白思娜近照。

海外网 **杨皓铭**摄

“有了更多机会探索中国”

1987年，白思娜在挪威首都奥斯陆学习中文，自此与中国结下不解之缘。1988年，白思娜首次到访中国，与中国的联系增多。虽然当时中国还不是白思娜所从事外交工作的主要方向，“但自那之后，我一直关注中国发展。”

2019年5月任挪威驻华大使后，白思娜“有了更多时间和机会探索中国”。不到两年时间里，白思娜奔赴中国各地：北京、上海、西安、青岛……繁忙的公务行程中，她会抽出时间来录制视频，尝试以中文记录自己的感受与体会，并发布在社交平台上跟网友分享。在闲暇时，山川、古迹成了白思娜的旅游目的地：玉龙雪山、扎尕那、古长城……“我还有很多想去的地方。”她说，“我们挪威人与自然的关系非常紧密，而中国也有很多美丽的自然风光。此外，挪威人对中国的历史和食物也很有兴趣。”白思娜透露自己最爱的中国食物是米粉，“我每次外出的时候都会带上一些。”

每到访一座城，每登上一座山，白思娜对中国的了解就加深一层，也总能从中发掘深化挪中关系的新契机。“我目睹了中国的飞速发展，一个14亿人口的国家崛起对整个世界有巨大影响。”白思娜表示，随着中国社会向前发展，挪威也有经验可以分享，比如人口和老龄化、城乡关系等问题。她期待两国挖掘更多合作的领域。

“挪中因冬奥走得更近”

即将到来的2022北京冬奥会，无疑成为中挪两国加深合作的契机之一。推动两国在冰雪运动方面的合作，也成为白思娜近期工作重点。

2020年底，白思娜一行访问北京冬奥组委，听取了北京冬奥会准备情况介绍，还与中国首位冬奥会冠军、北京冬奥组委运动员委员会主席杨扬深入交谈。“我非常高兴能够见到杨扬，她是短道速滑项目的明星。”白思娜说，“挪威曾在冬奥会上取得了很好的成绩，期待2022年北京冬奥会的开幕。”

冬奥会拉近了中挪之间的距离，为两国深化在体育领域的合作提供了机遇。白思娜表示，挪威与中国在冰雪运动领域有着长期合作，一些越野滑雪和冬季两项项目的中国运动员正在挪威教练指导下进行训练。事实上，为了学习挪威先进的雪上项目发展经验，中国体育总局将挪威作为外训冬奥会的重点国家。2017年4月，中挪两国体育主管部门签署《中挪体育合作谅解备忘录》。此后，双方又陆续签署多项执行计划，冬季项目合作便是该计划的重中之重。

冬奥会不仅是运动员竞技的舞台，更是各国人民增进了解的桥梁。挪威是冰雪的国度，在这里，冰雪运动是几乎人人都参与的国民活动。随着中国的发展，特别是中国成功申办2022年冬奥会、冬残奥会后，中国冰雪运动的潜能被极大释放。白思娜高兴地看到中国提出了“带动三亿人参与冰雪运动”的宏大愿景，她说：“挪中因冬奥走得更近，参与冬季运动的人越多，挪中两国的合作空间就越广阔。挪威重视与中国在冬季运动领域的紧密合作，双方的共同努力将让冰雪运动的发展更加繁荣。”

“挪中贸易合作空间大”

中挪关系近几年健康稳定发展，双边合作愈发拓宽走深。白思娜提出，挪威和中国对自由贸易有共同的愿景，双方为早日达成双边自贸协定做出了很多努力。2019年11月，中挪举行中国—挪威自由贸易协定第16轮谈判，谈判取得了积极进展。2019年，中挪双边贸易额达73.4亿美元。“挪中贸易合作空间大，而且还有很大上升空间。”白思娜说。

中国是挪威在亚洲最大的贸易伙伴，不少挪威商品在中国市场上享有美誉，比如三文鱼等挪威海产品深受中国消费者的喜爱。2020年，新冠肺炎疫情重创全球贸易，国际冷链物流的安全问题也成为人们关注焦点。白思娜表示，就水产运输问题，挪威已经建立起一整套严格的管理制度，让海洋运输服务环保卫生。与此同时，挪威一直与中国相关机构保持着密切沟通和合作，共同保障中国消费者的食品安全。

中国和挪威之间有努力克服疫情影响的通力合作，也有展望未来发展的共同愿景。白思娜表示，过去几年间，到访挪威的中国游客数量持续增加。她希望，疫情过后可以有更多的中国游客到访，感受自然之美。“挪威的夏季和冬季都很美，特别是冬天还有绚烂的极光。”白思娜说。

大使说

挪中有切实而重要的合作

白思娜

也许有人会说，挪威是一个拥有500万人口的北欧国家，与中国的共同点不多。作为一个1988年就曾访问中国并从2019年起任驻华大使的挪威人，我可以肯定地说，挪中两国之间有切实而重要的双边合作。

挪中两国不仅在共同处理国际关切方面展开合作，还在气候、环境、商业、贸易、科研和冬季运动方面有着广泛的交流。

亲近大自然，发展可持续性经济，保护环境和子孙后代——这是挪中双边关系的重要基础。挪威人生息于大自然，收获于大自然，关爱大自然。挪威人推崇在自然中尽享时光，珍视这种自由平等的生活方式，这也被《国家地理》杂志评为“2020年度生活方式”。

挪威的自然美景和独特的生活方式，吸引了大量中国游客到挪威尽享夏日晴朗与冬日极光。2019年，有6.5万名中国游客到访挪威。待新冠肺炎疫情结束、世界恢复正常之时，我们期待更多中国游客光临。

船员穿越大洋，渔民出海捕捞……悠久的历史让海洋之国挪威引以为傲。挪威是世界上拥有最长海岸线的国家之一，领海面积超过陆地面积5倍。保障海洋的可持续发展，挪威肩负重任。作为世界第二大海产出口国，挪威以可持续的方式在清冷澄澈的北大西洋海域开展水产捕捞。让我们高兴的是，来自挪威的安全、高质量的海鲜产品，如今已出现在中国的餐桌上。

海洋产业贡献了挪威70%以上的出口总值。据经合组织（OECD）估计，如果坚持海洋可持续发展，到2030年，海洋经济对全球经济增加值的贡献将翻一番。同时，“蓝色经济”也将促进全球技术发展，帮助世界实现《巴黎协定》目标。挪中两国在绿色航运和海洋技术等领域有着紧密合作，双边合作有望进一步加强。

中国努力争取2060年前实现碳中和的目标，不仅促进了国际气候合作，还向中国合作伙伴释放出积极信号。挪威经济的绿色转型依靠强有力的政治意愿和重大的技术变革。当前，挪中两国已在海上风电等领域展开合作。未来，两国在探索绿色解决方案方面还有巨大合作空间。

在挪威，冬季运动不仅是运动项目，更是一种文化传统与生活方式。距离北京2022年冬奥会和冬残奥会还有不到1年时间，很高兴看到挪威和中国在冬季运动方面有着成功的合作。我最近受邀亲身体验了张家口赛区雪道，我相信中国提出的“带动三亿人参与冰雪运动”的目标将让中国人的生活更加快乐、健康。挪威在冬季运动方面有竞争力，我们期待，秉持专业体育精神的挪中两国运动员能够早日同场竞技。

（作者为挪威驻华大使）

采访手记

这位大使中文说得「溜」

海外网 赵壹晨

在许多中国人的印象中，挪威是童话般的“冰雪王国”。“我在中国当大使”栏目组慕名探访挪威驻华大使馆，深入了解这个与冰雪有缘的北欧国度。

大使馆会客厅中，钢琴、壁炉、抽象画等陈设元素呈现出鲜明的北欧风格。不多时，身着印花长裙的挪威驻华大使白思娜款款走来，与栏目组一一握手问好。寒暄过后，大使主动用中文与记者聊起来。她说：“中文是了解中国的一把钥匙。”随后，她翻阅“我在中国当大使”栏目以往的报道，用中文一字一句地将标题完整念出来，发音字正腔圆，赢得栏目组一致点赞。

在栏目组以往的采访中，说中文是大使们的“保留节目”：佛得角驻华大使塔尼亚·罗穆阿尔多不仅用中文网购毫无障碍，她的3个孩子也都能讲一口流利中文；尼泊尔驻华大使潘迪主动向栏目组成员学说中文，向中国网友送祝福；多米尼克驻华大使马丁·查尔斯用中文唱起《甜蜜蜜》……

白思娜大使除了中文说得“溜”，也十分热爱户外活动。她格外青睐中国的大好河山。在采访中，大使特地拿出手机翻出相册里与诸多中国山水名胜的合影一一介绍：“这是玉龙雪山，这是青海湖……看，我是登上长城的‘好汉’！”白思娜大使表示，中国有很多秀丽的山川与迷人的景观，她希望“未来能够到中国的各个省市都看一看”。

正如白思娜大使所言，体育运动和户外活动是挪威人日常生活重要的一部分。挪威是冬季运动强国，在2022年北京冬奥会、冬残奥会倒计时一周年之际，挪威国家队在使馆举办了庆祝活动，将冰壶等冬季运动设施摆进使馆，栏目组成员也在使馆体验了一把挪威冰壶打法。白思娜大使表示，她对2022年北京冬奥会特别期待。虽然冬奥会要面对新冠肺炎疫情的挑战，但是白思娜大使仍然满怀信心，准备迎接挪威代表团来华参赛。

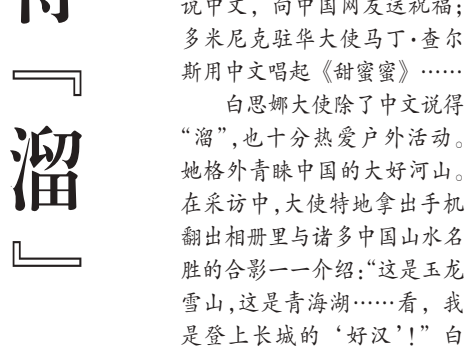

挪威驻华大使馆内装饰。海外网 **赵壹晨**摄

登山爱好者登顶挪威约伦峡湾。

霍瓦德·米克莱布斯特摄（**挪威旅游局**供图）

国家人文地理

在挪威拥抱大自然

挪威，这个位于斯堪的纳维亚半岛西部的北欧国家，森林覆盖率达到37%，这对于地处高纬度地区的挪威来说十分难得。森林的绿色，冰川的纯白，极光的焕彩……大自然的恩赐给予挪威缤纷的景致。

漫步在挪威的原始森林中，心无旁骛地呼吸新鲜空气，自然而惬意。如果行程紧张，推荐游客寻访厄斯特达尔山谷，这是从挪威首都奥斯陆到第三大城市特隆赫姆最快速的路径，因穿越绿色森林而得名“绿色捷径”。沿公路自驾，顺格罗马河前行，河水轻快流淌，温煦的阳光透过苍翠的松树林照射过来。一路除了满眼绿色，还有艺术家沿途创作的60多件艺术品陪伴——一会儿冒出一只金属驼鹿塑像，竟有10米之高，一会儿又有色彩鲜艳的驼鹿鹿角造型艺术品“出没”在路边林子里。穿行于挪威的森林，寻觅点缀林间的艺术品，不仅有助于司机摆脱驾驶的疲劳，更可以让游客感受挪威人以自然为灵感的创造力。

追寻极光是挪威之旅的必选项目。在传说里，极光是女武神瓦尔基里的盔甲，闪耀着奇特的光彩；用科学原理阐释，极光是太阳放射的微粒流被地球磁场捕获、与大气中的物质碰撞释放出能量的现象。尽管挪威1/3的国土都在北极圈以内，然而作为一种天气现象，极光的出现充满极大的偶然性，可遇不可求。

挪威北部最大城市特罗姆瑟接近北纬70度，位于极光椭圆区的中央，是欣赏极光的绝佳位置。为了一览极光如梦似幻的真容，许多游客不远万里跋涉来到严寒的挪威北方，用厚重的防寒服将自己包裹得严严实实，守在常有极光降临的旷野之地，满心期待这人间奇景在千呼万唤中浮现，但极光好似捉迷藏一般迟迟不见踪迹。也许就在你准备打道回府之时，天边阴霾忽然散去，璀璨壮丽、千变万化的美丽光带不经意间滑过晴空。

相比其它能看到北极光的地区，挪威全境气候更加温和，条件更加优越。挪威人推荐游客们尽情投入大自然的怀抱。热爱自然、喜欢在天然水域从事水上户外运动的挪威人，常会对游客发出热情的邀请——“嘿，跟我们一起去瓦洛伊岛或是罗弗敦群岛玩皮划艇吧！”“我们玩着玩着就会遇见极光，脚下是海浪，头顶是海浪波纹一样的极光。”挪威人将极光形容得这般亲切平常，更多因为他们能够融入自然。在极光下，他们逐浪嬉戏，邂逅鲸鱼海豹，甚至会在夜晚结束行程时选择钻进睡袋或干脆睡在露天吊床上。

与奇幻森林、美妙极光并列挪威“六绝”的还有壮阔的峡湾。冰川消退，海水涌入U型山谷，就形成了峡湾。挪威境内有千余处峡湾，比如三面环山、白雪覆盖的艾于兰峡湾，又长又深的松恩峡湾，充满野性美的纳柔依峡湾，《碟中谍6》取景地吕瑟峡湾……无一不蕴藏着地球原始而伟大的力量，却又以一种宁静安详的姿态示人，这就是挪威峡湾带给游客的自然之美。2005年，挪威西部的峡湾进入联合国教科文组织认定的世界遗产名录。“狭窄而陡峭的水晶岩壁耸立在挪威海上，海面以上的岩体高达1400米，海面以下也有500米。”联合国教科文组织在评价中如此描述这一独特的自然景观。

（海外网 **吴正丹**整理）

极光降临挪威罗弗敦群岛雷讷村。

阿莱克斯·克努摄（**挪威旅游局**供图）

MAYAPADA GROUP
built by the Society for the Society

國信早報

Barito Pacific

M1 Tuesday, March 30, 2021 2021年3月30日(星期二)

地址：GEDUNG GUOJIRIBAO, Jl. Gunung Sahari XI Jakarta 10720. E-Mail: editor@guojiribao.com 電話：(62-21)626 5566(Hunting) 傳真(廣告部)：626 1866 (編輯部)：626 1366 (發行部)：626 1766

美媒：印度“千禧一代”涌入股市

（參考消息網3月26日報道）據彭博新聞社網站3月24日報道，在新冠疫情期間，數以百萬計的印度年輕人開始炒股，這讓人們燃起希望，即這個世界第二人口大國對股票的熱情終于在增長了。

根據該國兩大存托機構的數據，2020年活躍投資者賬户增加了1040萬個，創下紀録。在印度國家證券交易所上市的1500多家公司的散户股份在2020年第三季度躍升至9%，爲2018年3月以來的最高水平。

1987年成立的證券公司印度天使經紀公司説，在它從去年10月到12月新增的51萬名客户中，有72%的人以前從未涉足過股票。投資賬户數量（并且假設一人一個賬户）顯示，在印度13.6億人口中，衹有約3.7%的人投資股票，中國的這一比例約爲12.7%。相比之下，美國大約55%的人以不同形式擁有股票。

資深新興市場投資者馬克·默比烏斯説：“就散户投資者參與而言，中國可能是印度未來情況的一個範例。未來5到10年，印度可以趕上中國股市的市值，因爲今後印度市場的增長可能會更快。”

報道稱，新冠大流行導致的限制措施和失業造成成百上千萬人待在家裏無所事事，助推了印度的散户投資熱潮。自2020年3月以來，股市的持續上漲吸引了更多投資者。技術——包括廉價交易應用程序和社交媒體——的興起吸引了大批散户進入折扣經紀公司。

但與以往的散户投資者多來自大城市不同，天使經紀公司説，在去年第四季度，該公司一半以上的新客户來自小城市。

總部設在舊金山的銘基印度基金的聯合經理皮尤什·米塔爾説：“互聯網和在綫接入正在深入印度。我們從證券公司那裏聽到的消息是，二綫和三綫城市的投資者對市場的看法更長遠一些。每當市場下跌，他們投入的資金往往比大城市的人多。”

據報道，盡管印度已取消了許多去年3月實施的疫情限制措施，但散户投資的熱情仍在繼續。印度中央證券托管服務公司1月份開設了147萬個賬户，是2020年同期的3倍多，2月份開設了136萬個。

報道指出，印度的共同基金行業通過電視、社交媒體和廣告牌將目標對準小城鎮。據印度共同基金協會的數據顯示，2月個人對股票基金的投資同比增長16%。

報道還指出，這些舉措是從房地産和黄金等傳統實物資産以及銀行存款轉向其他形式資産的廣泛努力的一部分。在一個缺乏健全社會福利體系、也無法普遍獲得正式信貸的國家，農民和城市工薪階層傳統上依賴黄金作爲保險政策，也作爲退休計劃。但印度千禧一代更傾向于在市場上冒險。

拜登：很難在5月1日前撤出全部駐阿美軍

（參考消息網3月26日報道）據法新社華盛頓消息，美國總統拜登25日表示，“很難”滿足美國同塔利班簽署的協議中有關在5月1日前撤出全部駐阿富汗美軍的要求，但强調美軍不會無限期駐扎下去。

拜登在上任後舉行的首次記者招待會上説：“出于戰術層面的原因，很難滿足5月1日這一最後期限。難以撤走這些部隊。但我們終究會離開，問題是我們何時會離開。”在被問及美軍在2022年是否還在阿富汗駐扎的問題時，拜登説：“我不能想象會有這樣的情況。”

德國3月份商業景氣指數顯著上升

據新華社柏林3月26日電（記者朱晟　張雨花）德國伊弗經濟研究所26日公佈的數據顯示，經季節調整後，德國3月份商業景氣指數從上月的92.7點升至96.6點，為2019年6月以來最高值。

數據顯示，構成商業景氣指數的製造業、服務業、建築業和貿易4項指標均環比顯著上升，分别上升7.7點、8.7點、5.1點和13.2點。

伊弗經濟研究所所長克萊門斯·菲斯特當天在一份聲明中説，受訪企業對行業經營現狀更加滿意，對未來預期也恢復樂觀。

伊弗商業景氣指數被認為是德國經濟發展的風向標，對觀察德國經濟形勢具有重要參考價值。

美媒：2020年美國嚴重槍擊案增長近50%

（參考消息網3月25日報道）據《今日美國報》網站3月24日報道，在新冠肺炎導致大批美國人失業和青少年宅在家裏的大背景下，美國2020年發生的導致至少4人傷亡（不包括槍手）的嚴重槍擊案件增長近50%。

報道稱，佐治亞州亞特蘭大市16日發生導致8人喪生的嚴重槍擊事件，22日又有10人在科羅拉多州博爾德市一家超市發生的槍擊案件中死亡。這使人們進一步關注美國一年來不斷泛濫的嚴重槍擊事件。

《今日美國報》對槍支暴力活動檔案所提供的統計數據進行梳理後提出，去年這類案件的發案數從2019年的417起增加到611起，僅在去年6月就發生了95起。盡管這些案件在居家隔離高峰時期有所減少，但今年截止到3月22日仍發生了103起，比以往4年同期平均水平仍高出53%。去年全國共有513人死于嚴重槍擊事件中，比2019年多了96人。最近一次造成死亡10人以上的槍擊事件于2019年8月出現在得克薩斯州埃爾帕索。

據統計，40年來，美國共有33個州和哥倫比亞特區發生過102起導致至少4人傷亡的惡性槍擊事件。科羅拉多州自1982年以來共發生4起，爲加利福尼亞州同期發案率的1/4。

美南加州大學就校醫性侵案與受害者“天價”和解

（參考消息網3月26日報道）據路透社3月25日報道，美國南加州大學與700多名曾經遭受該校一名前婦科醫生性侵犯的婦女達成和解協議，將賠償8.52億美元。這些婦女除了指控在看病時遭該醫生侵犯外，還指出南加州大學試圖掩蓋真相。

據受害者委托的律師事務所介紹，這筆賠款的金額是美國大學有史以來就性侵犯案件作出的最大一筆賠償。共有710名婦女對喬治·廷德爾提起訴訟。他曾經在南加州大學行醫數十年，後于2016年被校方解聘。他後來被收回行醫執照，并因以進行婦科檢查爲名性侵衆多患者的罪名被起訴。許多受害者指責校方玩忽職守、與廷德爾勾結，聲稱校方早就知道他的行徑，但一直没有采取相應措施。

報道稱，媒體于2018年曝出針對廷德爾的指控後，該校教職員工和學生對校方的作法感到義憤，這迫使校長馬克斯·尼基亞斯被解雇。報道稱部分受害學生來自中國。

美媒：美研發新一代彈道導彈攔截系統

（參考消息網3月26日報道）據美國《國家利益》雙月刊網站3月24日報道，美國國防部同洛克希德–馬丁公司以及一個諾思羅普–格魯曼公司與雷神公司的合作團隊分别簽訂合同，進行新一代彈道導彈攔截系統的開發。這是拜登政府首個重大防務采購項目。

美國國防部的一份聲明説：“預計整個2022財年提供的最高合同經費爲16億美元。這兩項合同將把兩種設計推進到該采購項目的技術開發和風險降低階段，以減少技術和工期風險。”五角大樓還表示：“合同的授予將確保新一代攔截系統（NGI）是一體化導彈防御系統解决方案的有效部分。”

報道稱，入選的兩種設計都將進入NGI項目的技術開發和風險降低階段，這是導彈防御局促進競争性采購環境的舉措之一。洛克希德–馬丁公司獲得了36.93億美元，以工作到2025年8月底；諾思羅普–格魯曼公司獲得了39.32億美元，以工作到2026年5月底。在這之後，國防部會最終决定哪家公司將承建多達20套新的攔截系統。

目前關于原型設計尚未有多少得到確認的消息，兩個企業團隊的高管都對項目進展守口如瓶。

美國國防部聲稱NGI是“一種保護美國免受洲際彈道導彈襲擊的先進反導攔截系統”。該攔截系統是華盛頓爲應對俄羅斯等國家不斷增强的核打擊能力而作出的諸多努力之一。

導彈防御局局長喬恩·希爾説：“NGI是自2004年初步系統運作開始以來，國防部對國土防御進行的首個全面技術評估的結果。”他提到，NGI預計將服務于美國戰略導彈防御需求，“直到本世紀30年代及以後”。

美國北方司令部司令、北美防空司令部司令格倫·範赫克先前對國會議員説，爲應對美國資産和基礎設施面臨的彈道導彈威脅，NGI必須不晚于2028年面世。

報道注意到，曾長期參與五角大樓導彈防御項目的波音公司先前也參加了NGI項目的投標。它對没有獲得合同表示失望。

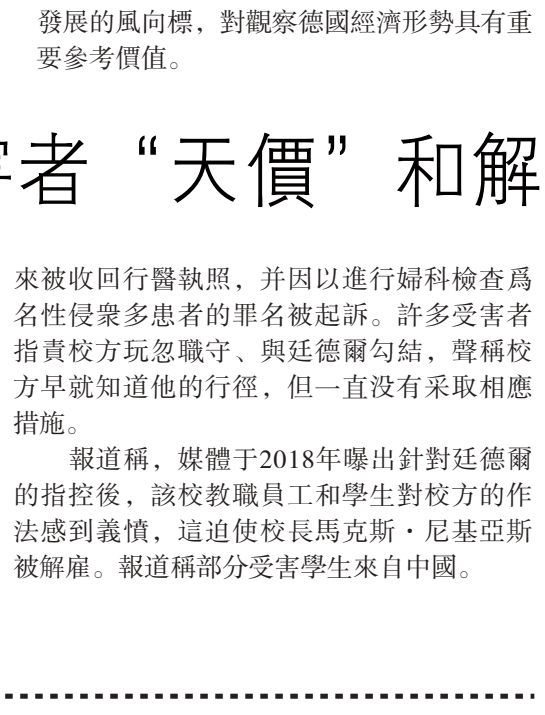

MULIA GROUP

潮汕鄉情

国际日报 合编 潮州乡亲公会

MANDIRI GROUP

↑汕頭市游泳跳水館工人鉚足幹勁，投入到新一輪的生產建設當中。

牛年發牛勁 汕頭開足馬力加油幹

春光無限好，奔跑正當時。近期，汕頭市各大企業投入新一輪的生產建設當中，“犇”向新的目標。

一個個車間機器的轟鳴聲、一臺臺電腦鍵盤的敲打聲、一處處工地鋼筋結構的作業聲……奏響了生產“集結號”。廣東萬年青制藥股份有限公司生產綫上的員工正有序作業，工人們忙着對機器進行調整、對產品進行分裝；廣東啓智精密科技股份有限公司正加足馬力忙生產，加班加點趕訂單，火力全開擴產能；汕頭市游泳跳水館、海灣隧道圍堰拆除現場——挖掘機伸展着有力的臂膀，裝載車輛往來穿梭，建築工人緊張施工，火熱的施工現場仿佛看到安全帽在躍動……車間內、工地裏埋頭苦幹的身影，映襯出最可愛的臉龐。

在這萬物復蘇的季節裏，他們承載着希望，開啓了“加油幹”模式，按下了高速運轉的快捷鍵，奮力奔跑，在新的一年開好局，起好步，爲經濟社會發展再立新功。（陳若萱 方淦明 攝影報道）

廣東萬年青制藥股份有限公司生產綫上的員工有序作業中。

汕頭市裕美制衣有限公司員工加班加點趕訂單。

↑汕頭市游泳跳水館建築工地工人正在緊張施工。

e覽精彩汕頭
橄欖臺特約
掃碼下載

↑汕頭市金砂路市政工程搶抓工期。

↓廣東啓智精密科技股份有限公司辦公室裏工作人員專注工作。

責任編輯 蔡燕芳

汕頭海灣隧道圍堰拆除現場熱火朝天。

廣東啓智精密科技股份有限公司員工正在認真工作。

世衛組織最推薦的養生方式：

步行！走前先做對5件事

步行，被世界衛生組織推薦爲最佳運動養生方式之一。

美國密蘇裏大學一項新研究發現，起身走動10分鐘可以幫助抵消長時間久坐導致的血管功能障礙。

步行鍛煉具有增强體質、恢復功能、康復病體等作用，還有助促進淋巴循環，對提升大腦功能起到積極作用，簡單易行。

3類人最適合多走走

“没事走兩步”已經成爲不少人的習慣，其中，3類人更適合多走走。

久坐的人。人體工程學專家也警告，長時間站立也會導致頸動脉疾病、静脉曲張等疾病，腰背和足部等也易出問題。辦公室一族每工作90分鐘，應起身站立8分鐘，走動拉伸2分鐘。

便秘的人。步行時的抬腿動作直接或間接地影響骨盆耻骨聯合肌及肛門括約肌的能力，最好每天能步行或慢跑10～30分鐘。

中老年人。中老年人日常運動可快步走或慢跑，年歲較大者以散步爲宜。走走路、爬爬山，運動到微微出汗的程度，有助提高免疫力。

步行時，建議穿一雙舒服、合脚的鞋，到空氣清新、無障礙物的地方走。快步走的要訣是步伐保持一定的節奏，脚跟先着地，再慢慢過度至脚尖，手臂前後擺動的幅度要大，一次走20~30分鐘，持之以恒。

健步走可以練出來

走路健身的方式肯定是好的，但走路分爲散步和快走，散步無法達到健身效果，衹有快走才能在一定程度上起到鍛煉的作用。但有些老年人走路變慢，説明腿部功能開始退化。

這時，不妨加入一些下肢力量的訓練，讓自己慢慢“快”起來。

坐站練習。坐在有靠背、扶手的椅子上，反復站起坐下。開始時，5次一組，每天3組，組間休息10~20秒；每星期或每兩星期可增加1~2組，逐漸到每天10組左右，可有效鍛煉下肢力量。

坐立行走練習。坐在有靠背、扶手的椅子上，站起身，往前走3米，再返回坐下。來回爲一組，隔天做2~3組，每兩星期增加一組，逐漸增加到8~10組。此動作不僅可鍛煉下肢力量，還能提高平衡能力。練習2~3個月後，老人可“擺脱”椅子，在家進行直綫距離的來回走。

平地練習。起始以500米距離爲準，步行兩個來回，身體微微出汗即可，以一個季度爲周期增加500米。過程中，如果感覺肌肉能力增强了，可適當加大步幅。注意落地時，采用“脚跟-脚掌-脚尖”的順序；行走時雙臂要擺動，以維持身體平衡。

另外，要學會邊走動邊深呼吸，采用一吸一呼即可。

有些老年人連慢走都比較費勁，可試試“坐着走步”：坐在椅子上，雙脚掌着地，反復交替用力勾脚尖、抬脚跟。注意勾脚尖時，脚跟不離地，抬脚跟時，脚尖不離地。速度不需太快，大約每秒鐘交替1次。

步行前，先做對5件事

步行雖然簡便易行、老少皆宜，但方法不對衹會事倍功半，甚至損傷身體。

姿勢：正走、倒走、踮脚走混着來。倒走可以鍛煉平時很少用到的腰部和背部肌肉，平衡鍛煉效果。另外，踮脚走也可以鍛煉到腿部肌肉，尤其是讓小腿肌肉更緊致。

無論是倒走還是踮脚走，都屬于非正常的走路方式，容易對髖關節和膝蓋造成損傷，因此，它們可以作爲輔助練習，却不能時間過長，以每次5~10分鐘爲佳。

時間：傍晚四五點最好。不少老年人習慣早上鍛煉，但傍晚四五點鐘會更好。因爲對于有心腦血管疾病的老人來説，早晨鍛煉是一個誘導疾病發作的高危因素，且早晨空氣濕度大，不利于污染物的擴散，很多地點的空氣質量并不好。

地點：操場、公園。公路邊是最不適合快走的地點，這不僅因爲公路上車流量大，空氣質量差，易對呼吸系統造成傷害，更重要的是柏油路面過于堅硬，容易對膝蓋和脚踝造成較大的衝擊。

因此，鬆軟的土路和塑膠操場是最適合快走的運動場所。此外，公園和自家小區也是不錯的選擇，因爲這些地方空氣質量較好，可以保證在運動時，呼吸系統不受過多的傷害。

準備：軟底鞋、白開水。在快走之前，要做好必須的準備工作：第一，穿一雙軟底跑鞋，可緩衝走路時脚底的壓力，并保護脚踝關節免受傷害；第二，穿雙透氣的襪子，一身寬鬆舒適的運動服裝，有利身體放鬆；第三，最好帶一瓶水，在運動過程中少次多量地補充水分可以防止脱水；第四，糖尿病患者最好隨身帶塊糖，防止發生低血糖意外。

走路時要做好5件事

步行雖好，但有5點需要避免。

別擺“龍門陣”。有些人喜歡與人結伴鍛煉，邊走邊嘮家常、聊天。這樣即使走上幾千米的路，也達不到鍛煉的目的。所謂“説話費精神”，就是指話説得過多、過久會損傷精、氣、神。如一邊鍛煉身體、聚增元氣，一邊又擺“龍門陣”，易暗傷津液，加上步行出汗，將加重人體脱水。

不煲“電話粥”。有人喜歡邊走路邊打電話，或邊走路邊玩手機等。這會讓人的心思無法集中，鍛煉效果也大打折扣。

專心脚下的。走路本身就是“勞力”之舉，過度鍛煉易暗傷筋骨血肉；思考是“勞神”之舉，思慮太過易損傷脾胃氣血。如果邊步行邊思考問題就會“兩敗俱傷”、“形神分離”，不但達不到鍛煉身體的目的，還會損害身體。

飯後10分鐘。飯後散步有助于加强脾胃功能、促進消化。但“飯後”并非指吃完飯立刻就開始散步，而是要休息至少10分鐘再進行，若吃得過飽則需適當延長休息時間，并且飯後半小時内不能做劇烈運動。

不可以過量。走路鍛煉雖好，也不能過量。現代人在運動上，存在兩極化問題。很多中青年上班族，習慣了開車出行，運動量大幅下降，以至于體力虚弱、體重上升；另有一些人則熱衷于每天曬步數、拼名次，導致運動過量。

如果是慢步行走，包括每天零散的步行，1萬步的運動量可以接受，但如果選擇快步走，每天6000步足矣。

癌友壞情緒比病魔還可怕

説起癌癥，人們仍然有强烈的恐懼心理。尤其對患者本身來説，惡性腫瘤給他們帶來的身體和精神傷害是持久而深刻的。臨床上，癌友的情緒對病情康復的重要性遠比我們想象得更重要。當壞情緒影響了患者的診治、生活質量和社會功能，就一定要及時、科學處理。

面對癌癥，患者産生的主要不良情緒包括焦慮、抑鬱、恐懼、交流障礙等。大部分患者在腫瘤的某一階段都會經歷短暫或輕度的焦慮和抑鬱，還有些人會出現恐懼和交流障礙。如果没有及時糾正，其中部分患者會發展爲嚴重的焦慮障礙、抑鬱癥等心理問題，甚至出現自殺等極端行爲。腫瘤患者的不良情緒在不同階段有不同表現，一般經歷四個階段。

診斷期。患者在得知腫瘤診斷後，因無法接受事實而感到震驚，有的會表現爲否認、回避，有的出現委屈、憤怒和恐懼。在這個震驚期，患者可能會强烈的軀體反應，如食欲不振、睡眠困難、注意力不集中等。如果患者一直否認、逃避，或是沉溺于不良情緒以致延誤就醫，就需要心理幹預。

治療期。治療期間患者最擔心的問題是療效和不良反應。這時候，他們的心理特點往往是擔憂，伴隨着希望或失望。如果該階段的患者過分擔心，對未來感到悲觀失望，會慢慢發展出放弃治療或輕生的念頭。

隨訪期。這是指患者在醫院治療結束返回家中，定期復診。部分患者會回歸正常生活，但有些患者仍會時刻感到擔心和不安，身體有一點不舒服如感冒、疼痛，就會十分緊張，以爲是復發或轉移的信號，導致内心充滿不確定感，很難把注意力集中到當下的生活。

疾病進展期。在這一時期的患者往往會感到生存危機，出現對死亡的恐懼和生命消逝的緊迫感，尤其當出現疼痛、呼吸困難等癥狀時，恐懼尤爲突出。

除了患者的心態，腫瘤本身也會影響情緒。例如腦腫瘤會造成腦功能損傷，帶來情緒變化；治療藥物的影響，如阿片類藥物引起鎮静作用；腫瘤相關并發癥帶來的影響，如癌痛導致的精神崩潰。另外，腫瘤患者所處的環境影響也很大，例如空巢老人患癌後，無親人照顧導致的失落感會加重心理問題。無論什麽原因導致的壞情緒，如果不能得到良好的調整或幹預，都可能發展出嚴重的心理問題，對進一步治療和康復來説是雪上加霜。這時，除了醫護人員的耐心治療、解答與照顧，患者及家屬都要學一點調整心態的辦法。

癌友自身首先要直面癌癥，相信科學、相信醫生，主動求助于身邊的支持資源，包括家人、朋友、心理醫生或患友組織等，不要一個人瞎想、硬撑。然後是找到能讓自己放鬆的辦法，聽音樂、打太極、練瑜伽、做冥想、去公園、到海邊等，衹要適合自己的辦法都可以用上。再次，去覺察自己的情緒，學會面對内心的委屈和憤怒，一旦出現這種不良情緒，及時轉移注意力，或通過合理的方法宣泄，如唱歌、傾訴聊天，甚至哭泣等。最後，正確面對復發轉移，減少其帶來的恐懼。一方面，復發轉移并不代表生命的終止，隨着治療新方式的不斷涌現，腫瘤患者生存時間在不斷延長。另一方面，我們可以通過定期復查來及早發現、及早處理復發轉移。

對于癌癥患者的親友來説，你們的照料也十分重要。建議保持樂觀的態度，從四方面去幫助患者：1.爲患者提供安静的、温暖有愛的生活、社交氛圍；2.患者鬧情緒時，盡量理解患者的痛楚，而不是苛責對方；3.進行鼓勵式交談，不强迫患者；4.收集醫療信息，給予患者正確醫學知識方面的支持。

老人尿頻煎四子

生活中不少老人爲尿頻所困擾。中醫認爲，老人尿頻多因腎氣不固、身體虚弱所致，治療應以滋肝補腎、固精縮尿爲主。

在此推薦一個治療老人尿頻的方子：取菟絲子12克、覆盆子6克、韭菜子6克、金櫻子6克，水煎服，每日1劑，分早晚2次服。

方中，菟絲子味甘辛，性温，歸肝、腎、脾經，可滋補肝腎、固精縮尿、養肝明目、温脾止瀉。它既可補陽，又可益陰，具有温而不燥、補而不滯的特點，被《神農本草經》列爲上品。《本草經疏》也記載：“菟絲子爲補脾腎肝三經要藥。主續絶傷，補不足，益氣力，肥健者，三經而俱實則絶傷續而不足補矣……久服明目輕身延年者，目得血而能視，肝開竅于目，瞳子神光屬腎，肝腎實則目自明，臟實精滿則身自輕，延年可必矣。”現代藥理研究表明，菟絲子所含成分具有收縮心臟、保肝、增益生殖、提高免疫力、抗腫瘤、抗衰老等作用，可緩解陽痿遺精、腰膝酸軟、脾腎虚瀉、目昏耳鳴、尿有餘瀝、遺尿尿頻、消渴等癥狀。覆盆子味甘酸，性微温，歸肝、腎經，能滋肝益腎、固精縮尿，可治療腎虚不固、遺精滑精、小便頻數、遺尿。古人認爲其有延年益壽作用，稱爲“金玉之品”。韭菜子味辛甘，性温，歸肝、腎經，能温補肝腎、暖腰膝、助陽固精，可治陽痿、遺精、遺尿、小便頻數、腰膝酸軟等疾病。金櫻子味酸澀，性平，歸腎、膀胱、大腸經，善治固精縮尿、澀腸止瀉。《蜀本草》記載它能“治脾泄下痢、止小便利、澀精氣”。諸藥合用，有滋肝補腎、固精縮尿的功效，適合緩解老年人腎虚尿頻。需注意，陰虚火旺、小便短赤者禁用此方。

●蔡依林天后人氣強橫，演唱會門票被秒殺。

●五月天演唱會相隔6天在台再開唱，全場歌迷熱情相伴。

●一身白衣的劉若英表示，這幾年幾乎沒有和五月天碰面的機會。

五月天劉若英對唱創高潮 蔡依林巨蛋騷5萬門票 閃電售罄

香港文匯報訊（記者 李思穎）台灣天團五月天「好好好想見到你」演唱會台南場共舉辦5場，總計超過12萬人次參與，27日展開第三場演出，並邀請好朋友劉若英（奶茶）擔任嘉賓。五月天很不容易把《後來》改編，與劉若英同台對唱創出演唱會高潮。另外，蔡依林「攻蛋」5萬張演唱會門票28日閃電被搶購一空。

五月天台南演唱會嘉賓，第一場有瑪莎，第二場有周華健，第三場阿信故弄玄虛：「不要說沒吃到台南地道美食，來聽台南地道歌聲」，邀請瑪莎再度站上升降台，此時升上來的是一襲白衣亮相的劉若英，更獻唱了新歌《所有相愛的人啊》的瞬間，現場被她的歌聲帶來一股幸福溫暖的氣息。其實這是奶茶闊別多時的大型演唱會舞台，舞台魅力和感染力加上與五月天的默契互動，在《各自安好》與男女對唱版《後來》都表現得淋漓盡致。奶茶開心道：「我其實是來陪老朋友的，這幾年因為種種原因，幾乎沒有和五月天碰面的機會。」

當晚奶茶為大家帶來新歌《各自安好》，新歌一推出後，MV 5天全球各大網絡近1,300萬點擊次數，也立刻登上多個音樂排行榜，睽違6年發行新專輯就有如此好成績，也讓阿信打趣笑問：「妳是都在打混嗎？這6年妳只生了一個小孩，只開過二次巡迴演唱會，只開一次線上演唱會，為什麼不快點出專輯？」奶茶機智反向五月天邀歌：「是啦，五月天交歌速度可快一點。」

奶茶表示，其實前往台南的時候還有點遺憾，因為丈夫與兒子有事無法陪同，但是當她進了酒店，看到所有演唱會安排的行程、器材、布置，突然想起所有熱愛演唱會的原因。她提前一天到台南準備，出身台南的瑪莎還特地陪她做了一趟台南之旅，除了看當地的風土人情，還吃了很多當地小吃。她笑說：「最近為了工作開始節食，但是這兩天就全部吃回來了。」

奶茶覺得自己作為嘉賓，重點在和五月天聚首一同唱歌，本來建議只唱兩首歌就好，全場聽不夠，安哥大喊經典歌曲《後來》，奶茶笑說：「我除了《後來》還出過很多唱片，你們要聽哪一首？」，未料阿信再為歌迷謀福利加碼：「那我們就唱《成全》，再唱《後來》」，最後奶茶順應要求唱了一小段《成全》，並與五月天合唱《後來》，不但成為這次演唱會的另一個驚喜高潮，也讓這首歌有了男女對唱的版本。奶茶謂：「《後來》很不容易改編成對唱，這次五月天用樂團獨特的視角，為《後來》這首歌帶來了新的看法。」奶茶就投以信任，讓五月天全面發揮。

五月天連着2個周末在台南舉辦演唱會，相隔一周再開唱，迫不及待在演唱會與大家見面的怪獸說：「休息6天，我自己覺得蠻久，上星期六也算是很久違的演唱會，大家很熱情也覺很開心，等了6天，今天演唱會重新開始，有很多的能量，很多想說的話跟大家分享。」值得一提，今天是五月天成軍紀念日。

海報將原本贊助商PUMA除名

另外，「新疆棉」事件發生以來，蔡依林一直未有明確表態，但日前她演唱會海報已將原本贊助商PUMA除名。蔡依林即將在下月重返台北小巨蛋，舉辦「Ugly Beauty 2021世界巡迴演唱會台北加演場」，28日演唱會門票在下午3點28分開賣，5萬張門票5分鐘售罄，反應熱烈。

此外，鼓鼓呂思緯近來參加競賽實境節目《全明星運動會》，每周狂操練習忙得不可開交，得知二度受邀高雄音樂祭「大港開唱」讓他興奮不已。

當晚他登上海龍王舞台，一開場獻唱《超展開》展開表演序幕，他興奮表示非常高興來到高雄，尤其大港歌迷海派的熱情，讓他腎上腺素瞬間被激發，深深感受南台灣歌迷的熱情後，他接力演唱《老實情人》，緊接着又賣力演唱《主謀》、《樂高》及《嗯哼》等組曲，帶來一波波高潮。結束完大港開唱後，鼓鼓將馬不停蹄投入《全明星運動會》節目練習。

●受歌迷熱情感染，鼓鼓腎上腺素激發。

●鼓鼓登上海龍王舞台獻唱。

廖碧兒獲邀加入國際廚師會

●廖碧兒戴上紫色彩帶，鈎起她選美當日「加冕」的回憶。

香港文匯報訊（記者 文芬）入行近20年的廖碧兒（Bernice），2008年於溫哥華拍攝西片《拳王》期間，因大雪影響拍攝而偷閒出走美國納帕谷（Napa Valley）接觸到釀酒行業後，從此就跟葡萄酒結下不解緣。回港後就繼續開展釀酒事業，創立自家品牌。

碧兒經營自家品牌不經不覺十多年，她所釀製的葡萄酒分別於美國、英國、日本等地的國際賽事中屢獲佳績，之前更在慈善拍賣中以30萬元高價賣出，讓她搖身一變成為紅酒女神。

碧兒還涉獵不同的飲食項目，不只開酒吧，又開設中央廚房為酒店提供食材等等。久而久之，碧兒在飲食界中嶄露頭角和認同。最近，世界聞名的Disciple Escoffier國際廚師會香港副主席就因看準碧兒對飲食業的熱情而推選她成為該會的永久會員。日前該會舉辦了就任儀式。當日，該會主席Carlos de Sousa與法國駐港領事Mr. Alexandre Giorgini皆有出席，主席為Bernice戴上紫色彩帶，領事頒發證書，Bernice表示過程簡單而隆重，並鈎起她選美當日的「加冕」回憶。她提到最特別的是主席用大木匙擊打新會員手臂以示歡迎，Bernice感到很榮幸獲邀入會，並表示得到各種的肯定使她更有動力在這艱難時期去支持飲食行業。

霍啟剛珍惜與子女傾心事

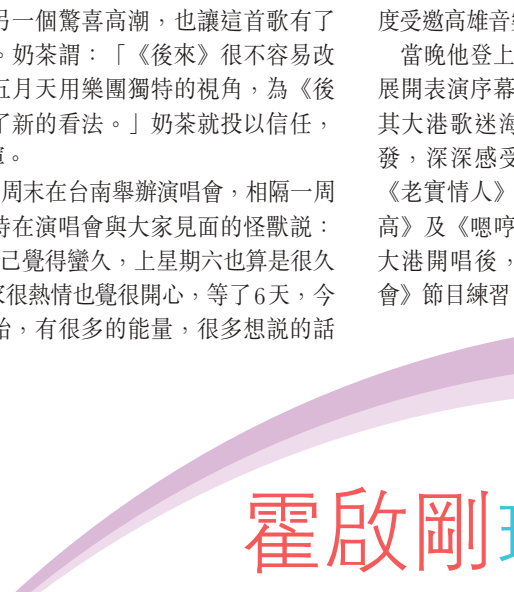
●霍啓剛和鄭麗莎皆已為人父母。

香港文匯報訊（記者 梁靜儀）霍啟剛28日到觀塘出席《聆聽童心事》開幕禮，並擔任主禮嘉賓，鄭麗莎則擔任活動大使。育有三名子女的霍啟剛表示受疫情影響，子女都要在家中網上上學，父母不再是輔助角色，停學對家長是個很大的挑戰。

霍啟剛表示跟7歲的大仔中曦開始傾心事，兒子有不明白的都會問他，兩父子溝通多了，他都很珍惜，因小朋友可能過多一、兩年就不會再講。問到他童年時是否很少與父母溝通？啟剛說：「真係少啲溝通，可能父母都忙，回憶當時爸爸要周圍飛，少啲喺屋企，我好多時都同嫲嫲一齊，不過啱家時代唔一樣，都希望騰出多啲時間去陪小朋友。」

提到他都放很多時間在家庭，經常與太太郭晶晶及三名子女家庭樂？啟剛稱因為疫情關係，減少了應酬及開會，可多些時間陪小朋友。問到他現時多了留在家中，會否增加摩擦？霍啟剛說：「又唔可以講摩擦嘅，晶晶主要負責教功課，難免有個別情況小朋友坐唔定，（太太做惡嘢個，你就做好Daddy？）我哋會分工，我今朝都負責同個仔溫英文準備考試，一齊分擔嘅，（會唔會有少少勞氣？）晶晶有時都會因教育問題覺得忟憎，但都明對個仔嬲都有意思。我會教佢哋讀書做功課係為自己，唔係向父母負責，我唔係要求佢哋科科一百分，如果有做功課就要自己向老師解釋返，咁佢哋就明白係自己嘅責任，就好似學校有讀書獎勵計劃，如果有讀晒書就有獎勵，要向同學解釋都有面子啦。你同佢勞氣都冇用，講解吓小朋友就會明，唔係要佢哋達成父母嘅期望，而係一個團體精神。」

愛心歌手撐東華月捐 楊千嬅拍片隔空打氣

●王灝兒為網上慶祝活動落力獻唱。

●陳柏宇出席東華慶祝活動。

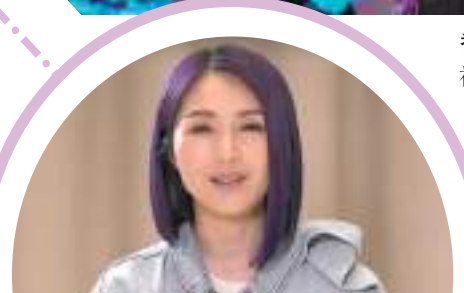

●楊千嬅錄影支持「東華之友」月捐計劃。

香港文匯報訊 為慶祝東華三院創院150周年及「東華之友」月捐計劃設立10周年，多位愛心歌手匯聚參與28日在東華三院Facebook舉行的網上直播活動，共襄盛舉，傳揚愛心。

出席慶祝活動的愛心歌手包括陳柏宇、JW王灝兒及葉巧霖，他們除了獻唱歌曲之外，還聯同東華三院文穎怡主席、籌委會主席暨冠名贊助人代表陳姚麗妮總理、籌委會成員馬清揚副主席、鄧明慧副主席、吳鄭雅瑜總理、諸陳慧婷總理及曾慶業總理，一同進行簡單而隆重的10周年慶祝儀式，並聯同其他董事局成員及行政總監參與多個別開生面的遊戲，一起在歡樂氣氛中為「東華之友」月捐計劃呼籲。此外，已經擔任「東華之友」月捐計劃「星級榮譽大使」10年的楊千嬅亦以視像錄影分享感受，以表支持。

製美人魚蛋糕獻母 王梓軒變身烘焙天使

●王梓軒未試過約異性一齊整蛋糕。

香港文匯報訊（記者 李思穎）王梓軒與日韓設計師以「酸人」的概念，設計了一粒酸葡萄造型的公仔「Shitto Kun」，並已取得專利權，近日便與蛋糕烘焙店合作，以「Shitto」模樣推出Bombshell蛋糕及全世界最酸的馬卡龍。

28日為新店擔任剪綵嘉賓的梓軒透露與老闆娘支罄儀相隔10多年後再重遇，對方由當年參選「全球華人新秀賽」已升任做烘焙店老闆，梓軒之前更首嘗烘焙之體驗，親身製作了一個美人魚蛋糕送給媽咪，媽咪甚為欣賞把蛋糕吃清光，梓軒笑言由地獄廚神變成媽咪眼中的烘焙天使，其後便促成今次合作機會，接着他會以「Shitto」推出不同產品，包括服裝、手錶、玩具、動漫等。

問他會否約異性一起整蛋糕？他笑言尚未試過，但被一言驚醒，不失為追女仔的好機會，而且整一個蛋糕都要用3小時，其間大家互動增加了解，可以來個四手烘焙。

梓軒為無綫主持的新音樂節目《演鬥聽》，他透露已定於4月開拍，6月播出，他謂：「志偉哥給了我2個指引，就是盡量搵多些之前無機會上電視節目的朋友來重新給大家認識，其次是節目形式要跟以前的音樂節目不同，我也給考起，很感謝他睇得起我和他的豁達。」

連2日本地清零 創5個月新低

張建宗：復活節假抗疫絕不能鬆懈

同心抗疫

【香港商報訊】記者葉珮如報道：本港新冠肺炎疫情持續放緩。衛生署衛生防護中心昨日公布新增一宗輸入個案，即連續2日本地「零確診」，為5個月來每日確診數字新低，至今本港累計11446宗個案；另錄得一宗初步確診源頭不明本地個案。政務司司長張建宗昨日在網誌表示，目前疫情雖然緩和，但大家絕不能鬆懈，尤其是在復活節假期間，更要提高警覺，嚴守社交距離措施。他強調接種疫苗是抗疫的重中之重，他呼籲大家護己護人，毫不猶豫地盡早參與疫苗接種計劃。

北角糖水道花園昨日增設流動採樣站，為GO24 Fitness健身中心工作人員及訪客提供檢測。 中通社

陳茂波：這星期接種第二劑

財政司司長陳茂波同日亦於網誌撰文稱，特區政府會全力謹慎地繼續做好防疫抗疫工作，並投入最大的力量推動接種疫苗計劃，希望達致群體免疫的效果，才可營造穩定的空間讓經濟迅速恢復動力和持續發展，而他早前已接種了第一劑疫苗，感覺良好，並準備在這星期接種第二劑。他稱：「我們一起繼續共同做好防疫抗疫工作，使香港盡快走出疫情的陰霾，踏上經濟復蘇、正常生活之路。」

衛生防護中心昨日公布新增一宗輸入個案，涉及一名24歲女子，由印尼抵港，無病徵；沒有本地個案，即連續兩日本地「零確診」。另外，據悉同日亦錄得一宗初步確診源頭不明個案，涉及一名香港浸會大學社會科學院學生，他於本月18日及22日到訪九龍塘校園，並於上周六初步確診。

浸大行政副校長暨秘書長鄒靄雲上周六已向學生發送電郵，指該名初步確診學生於本月18日及22日到訪九龍塘校園，分別在李兆基傳理視藝樓109室及呂明才中心512室，他在校園逗留期間有戴口罩。

許樹昌：10日零確診才算受控

另一方面，政府抗疫督導委員會專家顧問、香港中文大學呼吸系統科講座教授許樹昌同日出席電視節目時表示，本港疫情雖然回落，但防疫措施不適宜太急放鬆，按照世衛標準，如未來7至10日內都沒有本地個案，疫情才算受控，最後證明隱形傳播鏈斷了，才逐步放寬防疫措施，例如宗教聚會人數上限、學校半日上課等，不涉及脫口罩飲食行爲的場所，而最高風險的一定要最遲放寬，如跳舞群組曾造成大爆發，加上長假期即將到來，以往長假期一放寬措施，疫情即會反彈，現時情況是「臨門一腳」，希望大家多忍耐，提醒市民如要外出時，除了時刻注意個人衛生外，亦應盡量減低除口罩的時間，注意消毒雙手。

政府現正商討開放旅遊氣泡

許樹昌又透露，特區政府正與專家顧問商討什麼情況下開放旅遊氣泡，供已接種疫苗及檢測陰性人士免檢疫入境，以及是否放寬低風險地區人士入境後檢疫日期由21日縮減至14日。

此外，特區政府要求曾到訪北角和富道GO24 Fitness的人士接受新冠病毒強制檢測，並於北角糖水道花園增設流動檢測站。檢測站設在GO24 Fitness附近，職員向輪候人士確認是否屬於強檢群組後，讓他們入內做檢測。當中有市民稱，正打算轉用其他健身中心，因爲曾經去過該處，所以爲安心起見去做檢測，認爲日後選擇健身中心時會更加考慮通風及過濾設施。

有瑕疵復星疫苗疑運輸造成

【香港商報訊】記者周偉立報道：對於復星疫苗早前出現包裝瑕疵問題而要停用，政府抗疫督導委員會專家顧問、香港中文大學呼吸系統科講座教授許樹昌昨日表示，經初步調查，涉事批次的疫苗品質良好，在運輸、雪藏及稀釋過程都沒有問題，相信包裝瑕疵是由於長途運輸過程中，因飛機氣壓令樽蓋變形。此外，復星醫藥稱，會在條件允許下盡快運送另一批疫苗到港澳地區。

期望一星期內有質檢結果

許樹昌昨日出席電視節目時表示，會將有包裝瑕疵的疫苗，以及抽樣正常的疫苗送回德國生產商進行品質檢測，期望在一星期內有結果，一旦證實疫苗沒有問題，就會恢復復星疫苗的接種計劃。他指，相信今次只屬個別問題，因復星疫苗較爲特別，而其他牌子的疫苗毋須解凍或稀釋，相信出現同類狀況的機會很微。

他又說，第一劑和第二劑復星疫苗的相隔接種時間最長爲42天，而本港安排兩劑疫苗的接種時間相隔21天，換言之期間有3星期「走盞」，相信有足夠時間安排市民接種第二劑疫苗。他續透露，爲追趕接種進度，特區政府會增加接種復星疫苗的社區接種中心。

許樹昌昨表示，相信包裝有瑕疵疫苗是長途運輸過程中造成。

許樹昌表示，現時仍然要研究更長時間才知道接種疫苗後的抗體可以維持多久，而在自然感染之下，抗體水平可以維持6至9個月，甚至更長時間，打針產生的抗體水平會更高，相信最少可以維持一年，呼籲市民毋須擔心，暫時亦不需要第三劑。

復星醫藥表示，一批供應港澳的復星疫苗藥瓶封蓋有瑕疵，調查相信是與運輸相關的疫苗包裝有關，疫苗的生產過程以及疫苗的質量均不存在問題。復星續指，在發現問題後立即向港澳地區的監管部門發出了暫停疫苗接種的通知，明白港澳地區恢復疫苗接種計劃的急切性，目前正積極尋求替換出現瑕疵疫苗產品的方案，希望盡快恢復疫苗接種，正就運送另一批疫苗供應港澳地區進行評估，並會視乎最終調查結果而定。一旦條件允許，將全力將疫苗盡快運送至香港及澳門。

再有長期病患接種後死亡

此外，衛生署接獲醫管局呈報的死亡個案，一名62歲男士前日早上工作期間被發現失去知覺，送院搶救無效證實死亡。死者患有高血壓、高血脂症、空腹血糖異常及肥胖，初步診斷爲心臟驟停。他在去世前20天(3月7日)在九龍灣社區疫苗接種中心接種科興疫苗，逗留接種中心觀察期間並沒有不適紀錄。衛生署會按既定機制將個案交由新冠疫苗臨床事件評估專家委員會進行因果關係評估。連同是次個案，接種疫苗後累計死亡人數增至12人，當中10人接種科興疫苗。

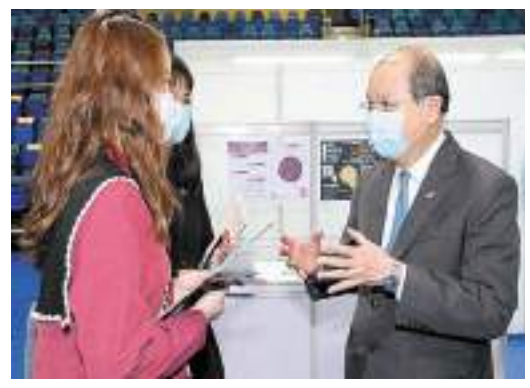

張建宗到「大灣區青年就業計劃招聘博覽」視察並與求職人士交談。 網誌圖片

港府冀港青把握灣區機遇

【香港商報訊】政務司司長張建宗昨日在網誌表示，粵港澳大灣區將是香港疫情後恢復經濟的重要機遇所在，鼓勵香港年輕人登高望遠尋找新機遇。

張建宗在網誌指出，爲紓緩疫情下的失業情況，特區政府較早前已在防疫抗疫基金預留66億元，在兩年內創造約3萬個有時限的職位。在已創造的職位中，約1萬個是特別爲應屆畢業生和青年人而設。

要將目光放遠

他又認爲，只要香港疫情受控，經濟活動有望進一步恢復動力，而隨着疫苗接種計劃的開展，在市民的支持和配合下，疫情的威脅冀可逐步減退，有助紓緩勞工市場的壓力。

他續指出，香港年輕人可將目光放得更遠，從粵港澳大灣區的發展中尋找新機遇，強調大灣區是新時代國家改革開放下的重大發展戰略，不但爲香港未來經濟發展提供新動力，亦是香港疫情後恢復經濟的重要機遇所在，爲香港開拓廣闊的發展空間，同時爲香港年輕人提供就業和事業發展的新跑道，特區政府會不遺餘力推動大灣區發展，積極鼓勵社會各界參與，爲鼓勵和支持青年人到大灣區內地城市工作和發展事業，特區政府推出「大灣區青年就業計劃」，並於上周二及周三舉辦「大灣區青年就業計劃招聘博覽」，他曾到博覽視察，不少到場求職者均認同大灣區工作前景光明，異口同聲表示希望把握機會在大灣區「闖一闖」。

中大研新技術導航微型機械人

【香港商報訊】記者周偉立報道：科學界一直研究將微型機械人應用到臨床治療中，香港中文大學的研究團隊昨日公布，早前已成功將微型機械人透過血管傳送藥物到人體各部位達到針對性治療，最近更打破微型機械人易受血液流動干擾的障礙，利用「多普勒超聲波成像技術」爲微型機械人實時導航及定位，有關技術可望進一步應用於微創手術，相關研究成果已於國際期刊《科學進展》發表。

可望應用於微創手術

由中大機械與自動化工程學系副教授張立領導的研究團隊表示，微型機械人的優點是體積細小，能穿越狹窄空間如微絲血管，將藥物運送到身體指定較深入的部位，達致針對性治療的效果。不過，其優點同時亦是缺點，由於每個機械人只能攜帶有限的藥物，故需要有成千上萬機械人同時工作，才能輸送足夠分量的藥物。團隊指在過去實驗中，已可控制微型機械人集結成群及控制其移動，以模擬自然界中生物的集體行爲，如鳥群、蜂群等。

不過，團隊發現在人體血管中實際應用時，機械人群體的形成、導航以及定位均會受到血液流動的干擾，面臨極大技術挑戰。團隊於是採用「多普勒超聲波成像技術」作爲微型機械人集群在血管動態環境中，實時導航及定位移動的解決方案。團隊將微型機械人注入血管，「多普勒超聲波成像技術」可通過判斷高頻聲波經流動紅血球反射後的頻率變化，實時追蹤集群的微型機械人，並透過即時的超聲波信號回饋和快速的磁力控制，爲微型機械人導航。

張立表示，現時已成功掌握控制及追蹤血管內微型機械人集群的技術，是微型機械人轉化到臨床應用的關鍵，例如用作標靶藥物遞送及局部診療。他續指，最終目標是將微型機械人技術應用於轉化醫學中，例如以微創的方式，在人體內深處進行血管內介入治療。

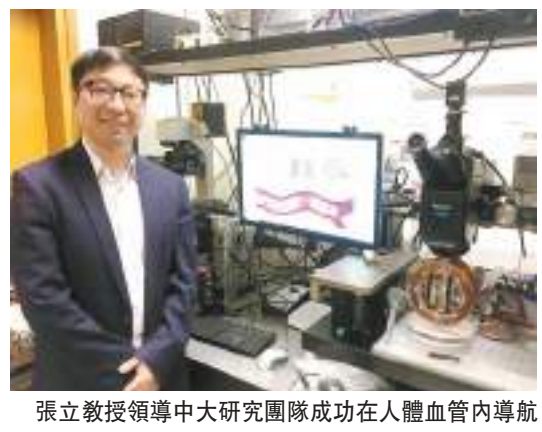

張立教授領導中大研究團隊成功在人體血管內導航及定位微型機械人。

科大團隊研發消毒衣櫃

科大講座教授李世瑋(中)介紹新型深紫外線消毒衣櫃。

【香港商報訊】記者周偉立報道：紫外線消毒目前獲廣泛應用在各類公共及私人設施上，惟現時的紫外線消毒產品光源主要來自汞燈。香港科技大學團隊昨日公布研發了一種提升深紫外線(UVC)發光二極體(LED)消毒效率的新方法，並依此製造了一款消毒衣櫃、可於一分鐘內殺滅衣物上99.99%的細菌病毒。該衣櫃目前已在保良局轄下3間學校試行。

多層矽反光杯提升效能

由科大機械及航空航天工程學系講座教授兼電子封裝實驗室主任李世瑋教授所領導的研究團隊，利用其自主設計的多層矽反光杯，提供了解決方案。透過其獨特的結構和光學設計，新型反光杯不僅將深紫外線反射幅度由50%倍增至90%以上，更將殺菌距離提升逾5倍至26厘米，並且能將光源均勻地輻射出去。

在創新科技署爲防控新冠肺炎而設的「公營機構試用計劃」資助下，李教授團隊利用新型LED封裝技術製造了一款消毒衣櫃；團隊目前正與保良局合作，在其轄下3間特殊學校試行。

有份參與計劃的保良局余李慕芬紀念學校校長林國偉表示，保良局很高興能開展今次與科大的合作，認爲這個衣櫃不僅大大提升消毒成效，亦減輕了前線員工的工作量，並於疫情期間保障了職員和宿生的健康與安全。他又指，保良局期望與科大繼續合作，把有關創新技術推展至其他院舍及服務單位，惠及更多有需要的人士。

李世瑋表示，對於研究成果能爲人們的生活帶來便利深感高興，團隊將繼續探索新技術的應用範疇，如具自我清潔功能的空氣淨化器、冷氣機、飲水機或掃地機器人等，並期待日後和業界有更多合作，開發更大型的UVC LED產品。

影視藝人廖啓智病逝

廖啓智胃癌病逝，終年66歲。 資料圖片

【香港商報訊】記者余樂祖報道：曾經兩度奪得金像獎最佳男配角的廖啓智不幸去年12月罹患胃癌，雖然努力治療，惟不敵癌魔，昨晚在家人陪伴下於沙田威爾斯親王醫院安然離世，終年66歲。

兩奪金像獎最佳男配角

廖啓智所屬公司於社交平台上發文稱：「現在以萬般不捨的心情通知大家，我們敬愛的廖啓智先生（智叔）於2021年3月28日晚上8時32分，於威爾斯親王醫院，安然在家人陪伴下離世。明白各界對智叔的關心，不過懇請大家給予智叔一家空間，處理智叔的身後事。有關喪禮安排，會稍後通知大家。」

廖啓智於1954年4月7日出生於香港，1979年考入TVB藝訓班。1980年，廖啓智通過參演著名電視劇《上海灘》出道。他及後轉戰影壇，堪稱「金牌綠葉」，多次入圍角逐香港電影金像獎最佳男配角，並先後憑《籠民》與《証人》奪得最佳男配角獎。

中山舉辦第32屆投資經貿交流會
梁振英冀兩地深化合作

【香港商報訊】記者黃鳳鳴報道：2021年中山投資經貿交流會暨中山人才節昨日開幕，將舉辦超過30場配套活動。

據悉，本屆活動重點招商項目72個，投資總額近450億元，其中投資10億元以上項目16個，項目呈現科創研發要素加快集聚、戰略性產業平台加快布局、數字經濟新動能加快釋放、現代服務業品質加快升級等特點。「3·28」投資經貿交流會已舉辦32屆，成為海內外知名的中山「招商引資、招才引智」特色品牌。

梁振英在「中山・香港健康醫藥產業論壇」上致辭。

香港中山相互認識有待深入

開幕式上，43個項目通過「電子簽約+投屏」方式簽約，涵蓋科創性平台、健康醫藥、新一代信息技術、現代服務業、高端裝備製造、本土骨幹企業轉型升級等六大類，涉及人工智能、光電子信息、新材料、新能源、智能物流、區塊鏈、數字經濟、國際教育等領域。

全國政協副主席梁振英在開幕式的視頻致辭中表示，香港作爲國際貿易中心、航運中心，在粵港澳大灣區建設中發揮着特殊作用。中山享有大灣區中心位置，具備良好的投資環境，與香港有着悠久的合作關係。希望中山持之以恆用好大灣區發展的大好勢頭，進一步深化粵港合作和泛珠三角區域合作，持續加強政策宣傳、交流合作和發展謀劃，爲兩地社會經濟發展作出更好成績。

作爲配套活動之一，由中山市健康基地集團有限公司、大灣區香港中心聯合主辦的「中山・香港健康醫藥產業論壇」同日召開。梁振英親臨現場並致辭。他認爲，就香港和中山兩地潛在的合作機會、能夠互相提供的資源以及各自的發展潛力而言，兩地的相互認識還有待進一步深入。例如可讓更多香港人了解健康醫藥產業在中山的發展成果；推動中山企業利用香港作爲國際貿易中心的地位，爲自身產品打開更大市場，找到更優質買家等。

梁振英還建議兩地加強交流了解，港澳青年人應多到中山看看，了解中山最新發展狀況和創業機會。同時，也希望中山更加主動地向港澳青年朋友推介最新發展情況，吸引青年人才到中山創業發展。

居灣區「C位」中山具六大優勢

中山市委書記賴澤華在會上介紹了中山的六大創業優勢：一是「灣區C位」，中山正全力打造珠江口西岸綜合交通樞紐，不久的將來，從中山出發，半小時可達廣州、深圳中心城區，1小時可達大灣區所有城市；二是「創業沃土」，中山工業配套能力強，產業鏈完善，全球最新潮的創新理念、創新產品在這裏都可迅速轉化，直接變現；三是「創新高地」，中山正全面參與粵港澳大灣區國際科技創新中心建設，主動對接廣深港、廣珠澳科技創新走廊，全力打造珠江兩岸融合發展引領區、產業鏈現代化發展樣板區；四是「黃金平台」，中山把重大產業平台建設作爲「頭號工程」，全面準備好承接「黃金資源」的「黃金飯碗」，只要是好項目、好產業，一定會第一時間落地、第一時間獲益；五是「VIP服務」，中山全力推進「穩企安商年」建設，確保在惠企政策落實上更加到位，解決企業困難上更加有力，無論難度多大、投入多大，只要值得，就會捨得；六是「詩意棲居」，中山和美宜居享譽海內外，文明建設、平安建設、教育醫療水平等均居全國地級市前列，還是名聞遐邇的「中國粵菜名城」。

至於用地問題，中山市委副書記、市長危偉漢介紹，近年來，中山着力完善土地資源管理政策體系，過去三年全市盤活土地超5萬畝，今年新整備產業用地不少於3萬畝。

聚焦產業鏈供應鏈現代化
中國實體經濟論壇佛山舉行

【香港商報訊】記者胡嘯原報道：27日，2021中國實體經濟論壇在佛山舉行。論壇以「產業鏈供應鏈現代化與製造業高質量發展」爲主題，邀請政企學界精英，探究在後疫情時代與「雙循環」格局的國際國內背景下，如何完善產業鏈供應鏈，並深入研討重點行業如何穩鏈補鏈強鏈，推動製造業的可持續、高質量發展。

應實現關鍵產業鏈合理布局

全國政協副主席、民革中央常務副主席鄭建邦在論壇上表示，提升產業鏈供應鏈現代化水平，是推動中國製造業高質量發展的關鍵環節。實現這個目標要做好四篇文章：首先要做好規劃引領和統籌協調，讓關鍵產業鏈在全國合理布局；其次要做好產業鏈供應鏈自主可控，加快在關鍵領域補短板；再次要發揮企業主體作用，培育企業科技創新聯合體集群；最後是更高水平對外開放，在合作共贏中促進發展。

鄭建邦特別稱讚佛山作爲全國唯一的製造業轉型升級試點城市，堅持把實體經濟作爲發展之本，從「製造」到「智造」，連續推出多個「全國首創」，取得了一系列創新實踐成果，爲全面推動製造業高質量發展提供了非常寶貴的經驗。

中國社會科學院國家高端智庫首席專家、央行貨幣政策委員會委員蔡昉，建議將探索新的優勢和挖掘傳統的潛力合併發力，找到中國在全球價值鏈和生產要素的比較優勢。同時依靠生產率的提高來保持中國實體經濟、特別是製造業的穩定乃至壯大提升。蔡昉特別強調，中國製造業在GDP中的比重最高時是30%，製造業比重從2006年開始持續性下降，現在降至27%左右。製造業的比重下降與中國的發展階段相關，與人口紅利、國內外消費需求、貿易依存度都有關係，需要在供給側、需求側去關注這個問題。

佛山將發力先進製造業集群

佛山市委副書記、市長朱偉表示，佛山製造業各主要行業在本地的產業配套率高達90%以上，而且以民營經濟爲主，具有較好的根植性穩定性，也是保障產業鏈供應鏈安全穩定的良好基礎。佛山將在五方面發力：一是加快建設「2+2+4」先進製造業集群，增強產業鏈控制力和產業集群競爭力；二是建立以企業爲主體、產學研深度合作的技術創新體系，全力打好關鍵核心技術攻堅戰；三是大力發展工業互聯網等，加快提升製造業自動化智能化水平；四是推動廣佛同城、灣區協同戰略，持續深化區域產業協同發展；五是深化政府服務改革、村級工業園改造，着力優化產業發展環境。

廣鐵新運行圖五地互聯互通

【香港商報訊】記者姚志東報道：記者獲悉，4月10日起，廣鐵集團將實施新的列車運行圖，增開旅客列車13對，提高部分高鐵列車運行速度，縮短廈深高鐵、江湛高鐵、廣深城際等運行時間，並首次連通佛肇與穗深城際鐵路開行列車。

增開13對熱門方向高鐵列車

據廣鐵集團客運部介紹，本次調圖廣鐵集團增開熱門方向旅客列車13對，均爲高鐵動車組列車，主要集中在廣東與周邊省市之間，進一步強化區域間高鐵網絡輻射面和通達率，滿足旅客出行需求。其中廣東地區始發10對，主要集中在深圳北至廈門及茂名、廣州南至深圳北、潮汕至深圳北、肇慶至潮汕等方向。肇慶首開的至潮汕（汕頭）方向D7598/5、D7596/7次動車組，將實現粵港澳大灣區東西端快速聯通。貴州地區始發3對動車組，主要集中在銅仁往重慶西、成都東、昆明南等方向。

廣深城際開行一站直達列車

據廣鐵集團客運部相關負責人介紹，「4·10」新圖實施後，杭深線廈深段深圳北至廈門北間所有動車組平均壓縮運行時間32分鐘左右。同時，安排深圳北至廈門（北）快車7對，途中僅停靠漳州、潮汕、普寧、潮陽等大站中的1至2個站，深圳北到廈門北全程最快僅需2小時30分，較原有旅時壓縮1小時左右。

「我們還在廣州東、廣州南、深圳北至潮汕間安排大站快車各1對，廣州南至湛江西安排大站快車3對，通過科學鋪排運行圖、壓縮折返時間、減少無流停站等方式，提升列車運行效率，爲旅客節省乘車時間。」該負責人告訴記者，「大站快車開行後，廣州南至潮汕間最快僅需2小時4分鐘，深圳北至潮汕間最快僅需1小時27分鐘，廣州南至湛江西全程最快壓縮至2小時30分鐘。」

從4月10日起，廣深城際將開行廣州東至深圳一站直達列車，全程旅時1小時08分。同時，開行只停靠大站的「大站停」列車，壓縮旅行時間，爲旅客出行提供更多個性化選擇。

佛肇與穗深城際首次「牽手」

佛肇城際和穗深城際作爲廣東省內立體交通體系的重要組成部分，從開通初期的圖定安排開行動車組10對和18.5對，到如今開行49.5對和35對，已日漸成爲沿線旅客出行首選。

「4·10」新圖實施後，佛肇與穗深城際首次「牽手」，兩條城際線路動車組列車將跨線運行，開啓肇慶、佛山、廣州、東莞、深圳5地市間城際列車互聯互通新紀元。「新圖安排深圳機場至肇慶間跨線動車組列車11對，旅客無需再中轉換乘，可從深圳快速通達肇慶，出行更加便捷，極大地節省時間成本。」廣州站相關負責人表示。

廣鐵集團表示，下一步還將根據客流情況，不斷動態調整「肇佛+廣莞深」城際列車開行方案，優化運輸組織，打造粵港澳大灣區快速交通圈。

關于召開達菲房地產發展（深圳）有限公司2021年第一次臨時股東會的通知

因（香港）美達國際商務公司作爲達菲房地產發展（深圳）有限公司股東（持股比例爲10%）于2021年1月向達菲房地產發展（深圳）有限公司發出了《關于委派公司董事會董事通知》，但以該等方式更換董事人選不符合《中華人民共和國公司法》、《達菲房地產發展（深圳）有限公司章程》的相關規定。

由于（香港）美達國際商務公司有更換達菲房地產發展（深圳）有限公司董事會成員的意願，寧波匯融沁譽投資合伙企業（有限合伙）作爲股東（持股比例爲90%）認爲有必要選舉新一屆董事會成員。

鑒于達菲房地產發展（深圳）有限公司董事會及監事就寧波匯融沁譽投資合伙企業(有限合伙)提議召開的臨時股東會會議均不履行召集義務。寧波匯融沁譽投資合伙企業(有限合伙)現依據《中華人民共和國公司法》、《達菲房地產發展（深圳）有限公司章程》的規定，決定以達菲房地產發展（深圳）有限公司股東名義自行召集并主持召開臨時股東會會議。現就本次臨時股東會會議的有關事項特此通知如下：

一、會議議題：

1. 審議并表決《關于達菲房地產發展（深圳）有限公司董事會換屆選舉的議案》（內容詳見附件1）

2. 審議并表決《關于重新選舉委派達菲房地產發展（深圳）有限公司監事的議案》（內容詳見附件2）

二、會議召集人：寧波匯融沁譽投資合伙企業（有限合伙）

三、會議時間：2021年4月15日下午14點30分

四、會議地點：東莞市東城區東城中路32號旗峰山鉑爾曼酒店會議室金陵廳

五、召開方式：現場會議、現場投票表決。

六、會議登記：

1. 代表股東單位出席本次臨時股東會會議的人員，應當在2021年4月15日下午14點30分之前（會議召開前30分鐘以內）進行會議現場登記。

2. 代表股東單位出席本次臨時股東會會議的人員應當在進行會議登記時提供加蓋股東單位公章的《授權委托書》及本人的身份證（或其他身份證件）復印件，同時提供其身份證（或其他身份證件）原件進行現場查驗核實。

3. 加蓋股東單位公章的《授權委托書》應當載明股東單位對本次股東會各項議案的意見。

七、會務聯系

通信地址：深圳市寶安區福永街道興圍社區興華路2號星航華府四期F-8B

聯系人：鄒偉文

聯系電話：138 0926 1818

寧波匯融沁譽投資合伙企業（有限合伙）

二〇二一年三月二十五日

【注：以下附件1、附件2，隨本通知一并發送】

【附件1】

關于達菲房地產發展（深圳）有限公司

董事會換屆選舉的議案

根據《中華人民共和國公司法》《達菲房地產發展(深圳)有限公司章程》的規定，特提議：

一、解散達菲房地產發展（深圳）有限公司現董事會，選舉達菲房地產發展（深圳）有限公司新一屆董事會。

二、選舉以下人員爲達菲房地產發展（深圳）有限公司新一屆董事：

鄒偉文，身份證號441900********1399；

鄧惠籌，身份證號442527********1314；

何雪雄，身份證號441900********0879。

達菲房地產發展（深圳）有限公司新一屆董事會由以上三人組成。公司新一屆董事會自本決議作出之日開始行使董事會職權、履行董事會職責、開展董事會相關工作。

由新一屆董事會選舉董事長；按照《達菲房地產發展（深圳）有限公司章程》規定，董事長爲公司法定代表人。

以上議案，請公司股東會審議。

寧波匯融沁譽投資合伙企業（有限合伙）

二〇二一年三月二十五日

【附件2】

關于重新選舉委派

達菲房地產發展（深圳）有限公司監事的議案

根據《中華人民共和國公司法》《達菲房地產發展(深圳)有限公司章程》的規定，特提議：

一、免去陳圳興監事職務，重新選舉委派達菲房地產發展（深圳）有限公司監事。

二、選舉委派以下人員爲達菲房地產發展（深圳）有限公司新任監事：

劉道清，身份證號441900********0871。

達菲房地產發展（深圳）有限公司新任監事自本決議作出之日開始行使監事職權、履行監事職責。

以上議案，請公司股東會審議。

寧波匯融沁譽投資合伙企業（有限合伙）

二〇二一年三月二十五日

《福田印記－福田口述史》啓幕

【香港商報訊】記者姚志東報道：由深圳市福田區政協主辦，福田區委宣傳部、福田區檔案館聯合協辦的《福田印記－福田口述史》27日啓動。

福田從當初的上步工業區，崛起爲充分展示深圳改革開放成就的城市中心區和主客廳。爲全面眞實直觀地記錄福田區經濟社會發展、百姓生活變遷、城鄉風貌更新，銘記福田區這段璀璨耀眼的歷程，本次活動以口述的形式研究過去史料，尋找歷史縮影，記錄生活印記。恰逢特殊的歷史契機，口述史錄將進一步反映福田區歷史變遷，展示不同歷史時期政治、經濟、社會、文化、教育、商貿、對外交流、群衆生活等各個方面在發展進程中的輝煌成就。

穗百萬家庭參與「城市小菜園」

【香港商報訊】記者徐紅報道：由廣東省農業農村廳指導，廣州市農業農村局、廣州市教育局、中國農業銀行股份有限公司廣州分行、廣州市城市建設投資集團有限公司等單位主辦的「廣州城市小菜園」工程27日啓動。

記者了解到，「廣州城市小菜園」工程以「政府引導、建園自願、社會參與」模式，建立標準化、綠色環保化的指導性標準體系，搭建由省市農業技術專家組成的公益性便民服務團隊，建立市場化服務平台，鼓勵市民自願自主利用門前屋後、陽台、房頂、外牆、庭院空地及其他可用空間建設「小菜園」。據悉，這是全國首次由政府引導社會參與建設「個人專屬菜園」的城市行動。

深圳坪山融媒體中心啓用

【香港商報訊】記者焦家志報道：27日，深圳坪山融媒體中心（坪山國際化城區推廣中心）正式啓用，開啓了創新發展的全新篇章。深圳市坪山區委書記陶永欣，區委常委、宣傳部部長吳筠偕坪山文化智庫專家爲坪山融媒體中心揭牌，並參觀了中心大樓，體驗和了解各類智能化傳播系統。

坪山融媒體中心高標準設計和建設行業領先的智能化全媒體內容管理系統，打造了一個集全局指揮、採編調度、高效協調、信息溝通等功能爲一體的「中央廚房」，全流程統籌「策採編發評」等各個新聞生產環節。

據了解，坪山融媒體APP也即將上線，將構建「新聞+政務+服務」的綜合性融媒體信息化平台，有效實現「一次採集、多種生成、全媒傳播」，形成「一核多端集群」的全媒體矩陣。

正威惠州高端銅加工項目投產

【香港商報訊】記者盧偉報道：28日，正威惠州高端銅加工項目投產暨二期項目動工活動在惠州市博羅縣石灣鎮舉行，正威項目實現首期（50萬噸低氧光亮銅杆）部分投產，並啓動項目二期（15萬噸精密銅線、5萬噸的銅箔及5萬噸高速鐵路銅合金）動工建設。

據悉，正威（惠州）新材料製造產業園項目致力於金屬新材料產品研發設計以及銅箔、精密銅線、低氧光亮銅杆、高鐵架空導線、集成電路封裝單晶納米銅及貴金屬合金鍵合絲、硅晶圓片等產品深加工，並從事此類產品的供應鏈管理、服務及供應鏈運營業務，旨在推進博羅產業結構轉型升級，助力博羅建設粵港澳大灣區重要的新材料製造產業基地。

同日，由惠州益利素勒電磁線有限公司投資建設的惠州益利素勒電磁線項目在該市博羅縣福田鎮動工。該項目是德國益利素勒集團獨資的高品質漆包線項目，總投資額達15000萬美元。項目建成達產後，預計可實現年產值16億元，年創稅收9000萬元。

深圳寶安32新項目集中開工

【香港商報訊】記者王娜報道：28日，深圳寶安區舉辦2021年第一季度新開工項目集中啓動暨寶安區檔案大廈項目開工儀式。32個新開工項目總投資約274億元，今年計劃投資約84億元，包括含深圳交響樂團基地用房的寶安區工人文化宮等一批重磅項目。

據悉，32個新開工項目涵蓋了民生服務、產業發展、城市建設、道路交通、城市更新等幾大領域，涉及傳統基建和新基建項目。其中，社會民生類項目7個，總投資約55.23億元，包括寶安區檔案大廈、寶安區工人文化宮、深圳市第十六高級中學等；產業類和產業技改類項目也有7個，總投資約44.08億元，包括寶安生物檢測與診斷產業園、創新智慧港產業園等；新基建類項目2個，總投資約1.63億元，包括110千伏琳華（富葵）輸變電工程和智能交通系統（一期）項目；傳統基礎設施類項目最多，共12個，總投資約6.62億元，包括文敎路（前進二路–拓展路）新建工程、橋和路及富橋大道綜合整治工程、蠔鄉公園周邊建築整治工程等項目。

惠州開啓千場紅色電影展映

【香港商報訊】記者盧偉報道：由中共惠州市委宣傳部主辦的「重溫紅色經典 慶祝建黨百年」——惠州市百部千場紅色電影展映打卡系列活動近日在年輕人集聚的華貿中心啓動。

據介紹，這是惠州市黨史學習敎育系列活動之一，含觀影打卡、助力公益等內容，其中以「用心點亮全城」紅色經典電影「五進」活動爲核心，將公益電影和商業電影有機結合互爲補充，推進紅色經典電影進機關、進社區、進校園、進企業、進農村。

鄭若驊：不容個人資料武器化

將制定防止「起底」法例

【香港商報訊】記者戴合聲報道：律政司司長鄭若驊昨日表示，絕不容忍「起底」行為，特區政府會制定相關法例，以防止「起底」，讓普通市民的權利獲得保障。

針對司法人員個案呈升勢

鄭若驊昨在網誌中表示，高等法院原訟法庭在最近頒下的一份判決書內清楚訂明，嚴重干擾司法工作妥善執行，是構成刑事藐視法庭的準則，並指出懲罰違法者是爲了保障公衆利益。在一個守法的地方，市民必須尊重和遵守法庭的命令，包括禁制令。

她續指出，在修例風波期間有相當數量的網民將個人資料武器化，對警察以及持相反政見的人「起底」，有警務人員及其家人甚至收到恐嚇信，表示會被用殘暴的方法傷害。爲遏止歪風，律政司司長及警務處處長在2019年10月取得禁制令，禁止任何人非法及有意圖故意作出此類行爲。而在去年，針對律師、法官、立法會議員及其他執行司法工作人員的起底行爲也有上升趨勢。

對待相關事件，法院批出禁制令，禁止任何人非法及有意圖故意作出相關行爲。當時，法庭指出「重複和不斷升級的違法行爲在情理上是沒有可能促進和維持法治」，而「干犯這類罪行的人，稱之爲『罪犯』也不爲過。犯罪活動不會純粹因爲犯事者自以爲基於某個特定或可能更崇高的原因行事，便變成不是犯罪活動。」

鄭若驊又根據法庭批出多項禁制令歸納出，雖然禁制令所禁制對象是指定類別的人，但法庭的判詞都有一個共通點，就是明確指出，絕不容忍「起底」行爲。

批行為嚴重挑戰法治

但是，縱使禁制令已經生效，仍然有人公然違反命令，這些行爲對司法工作和法治構成嚴重挑戰。鄭若驊強調，遵從法院命令對法治至爲重要，藐視法庭命令的後果非常嚴重。任何人在行使自身權利和自由的同時，也須尊重他人的權利和自由。

最後，鄭若驊表示，「起底」行爲不僅侵犯隱私，若爲了妨礙、威脅他人履行職務或行使權利，更必須被制止。特區政府會制定相關法例，以防止「起底」，令普通市民的權利也同樣獲得保障。同樣，每個人都應聯手譴責「起底」這種不法行爲，以維護在香港國安法通過後所恢復的治安和秩序。

工聯第38屆大會 冀當新時代工運先鋒

吳秋北(左)及黃國，在舉行會員大會後召開記者會作簡報。 記者 馮瀚文攝

【香港商報訊】記者馮煒強報道：工聯會昨舉行第38屆會員代表大會。會長吳秋北表示，展望未來，工聯會勇當新時代工運先鋒，力求擴大屬會會員覆蓋面，更加廣泛團結各界力量，壯大隊伍。他認爲，特區政府有必要提高治理效能，強有力地把控香港發展方向。合理監管市場，改善土地規劃、房屋政策、打破資本壟斷。工聯會會推動政府革新施政思維，以人爲本，建設一個「人人有機會」的智慧型社會，努力實現全民共建共榮共享共贏。

黃國：為「黑暴」疫情推多項服務

今屆大會提出以「新時代新工運：撐勞工、爲基層、爭公義」爲主題，擴大愛國團結，加強維權力度，推進改革創新，堅持勞工基層立場，擁護「愛國者治港」根本原則，推動融入國家發展大局，把握大灣區無限機遇，多方位提升福利服務，繼續爲廣大打工仔福祉打拼，爲香港繁榮穩定作出貢獻。

工聯會理事長黃國提交理事會工作報告時指出，工聯會因應「黑暴」和疫情，推出了多項特殊的舉措和服務，包括在去年向5000名工友發放每人3000元「緊急失業慰問金」；設立「口罩工場」，迄今免費送出550萬個口罩助工友和有需要社群；承辦「支援內地港人寄藥行動」，爲30000人次港人寄藥；去年11月發起「救失業渡時艱」關愛行動，在九龍、港島及新界舉辦了3場大型招聘會，提供3000個職位空缺等。

吳秋北則指，疫情未消退，失業情況不斷惡化，工聯會會繼續向政府爭取設立緊急失業/停工現金津貼等直接援助。他稱，工聯會內地諮詢服務中心會大力革新轉型，計劃設立「工聯會大灣區服務社」和合辦「港澳青年創新創業基地」，進一步推動港人尤其是青年人融入國家發展大局，爲他們謀劃更廣闊高質的發展空間。

吳秋北：期望佔立會更大比例

吳秋北會後見記者表示，希望完善本港選舉制度後，勞工界在選舉委員會、以至立法會中可佔更大比例，從而令勞工界與其他界別的比例更平衡，改善只重工商、忽略基層勞工的問題。他又提到，房屋、資本壟斷等是長期困擾香港的問題，在資本高度壟斷下，令香港這個本該有活力的資本主義社會，無法繼續發展，令打工仔無法分享經濟發展成果，強調會團結社會各方力量，並督促特區政府有效施政，爲打工仔謀福祉。

社協促港府限制劏房租金升幅

【香港商報訊】記者周偉立報道：香港社區組織協會(社協)了解到劏房租務管制研究工作小組會以不想介入自由市場爲由，在向政府遞交的報告中不建議規管劏房租金水平；遂於昨日聯同籠屋、板間房、劏房租戶出席申訴會，促請政府檢視規管劏房起始租金的可行性、加強租務管制之保障力度。

籠屋呎租加幅倍逾豪宅

社協早前隨機抽樣深水埗和油尖旺區內不適切居所，以了解劏房業主或中介分間單位出租後的利潤，發現兩者租金收益可高於其估計租值之9倍、最低亦有1.37倍。社協又引述過去10年所進行的研究調查，發現居住面積狹小的不適切居所租金較全港各類型私人住宅單位高，但住屋質素卻背道而馳，最新調查還發現平均居住面積只有18呎的籠屋呎租達105.6元，比同時期的豪宅單位呎租高出一倍多，而籠屋問題由2009年起一直存在，其呎租雖已翻倍，但居住環境則未改善。

社協又引用上年10月進行的《不適切居所(籠屋、板間房、劏房)租務情況調查報告》，結果顯示46.5%受訪者在過去3年曾被加租、加租次數中位數爲2、每次加租金額中位數是200元；當中有劏房家庭被一次性加租1100元，結果反映在缺乏監管下，劏房租金加幅單純跟隨業主個人意願，並無任何機制制衡。

社協促港府立法限制劏房租金升幅。

倡收集數據監控市場水平

故此，社協建議政府應另闢「劏房租金指數」，由主責政府部門綜合統計處於全港性分間樓宇單位調查所得的數據、差餉物業估價署收集之分間單位租金、社會福利署下綜援私樓住戶租金，以及過往透過關愛基金、在職家庭津貼辦事處下向分間樓宇單位住戶發放相關津貼時收集的租金數據，令政府可有效監控基層市場可負擔水平，以及可適時介入市場作出各項管制及津助。

協會建議政府重設租金管制法例，規定業主分間單位出租後每年總租金收入不能高於租值的120%，而政府長遠可按每年測定的「劏房租金指數」釐定分間單位的租金水平；加租幅度則須立法規定業主在同一居所兩年內不得加租超過10%。

此外，社協又要求政府加快推出向輪候公屋逾3年但仍租住私人單位人士發放現金津貼項目，並將非長者單身人士包括在內；政府同時應推行「非公屋、非綜援的低收入住戶」一次性生活津貼恒常化，並加快增建公屋和過渡性社會房屋。

二維碼「樹牌」助市民認識樹木

【香港商報訊】記者周偉立報道：發展局局長黃偉綸昨日在網誌表示，當局正展開二維條碼樹木標籤計劃，向市民顯示更多樹木知識，計劃首階段會製作約1萬個印有二維條碼的「樹牌」，分布全港各區，涉及約100個樹種，料至2022年初會爲約20萬棵行人路旁樹木展示二維條碼標籤。

方便市民匯報問題

全港樹木衆多，不論是街道兩旁，還是休憩公園，都見到不同種類的樹木。黃偉綸昨日表示，希望該計劃能加深市民對樹木的認識，加強大家對樹木護養的關注，共同努力協助減低樹木倒塌的風險，令香港繼續是一個安全、宜居和可持續發展的城市。

網誌引述發展局樹木管理主任陳婉雯表示，二維條碼樹木標籤計劃旨在利用二維條碼去便利市民匯報問題樹木，並向公衆顯示樹木知識，如樹木品種、特徵和植物趣聞等，預計在2022年初會先爲約20萬棵行人路旁樹木展示二維條碼標籤。

另據園境師陳元敬透露，印有二維條碼的「樹牌」掛在樹上之高度會配合行人視線，「樹牌」並印有樹木的基本資料，如樹木中英文名、學名等，它還能讓市民在發現問題樹木、透過致電1823向政府反映時能讀出樹木獨有編號，從而令市民可準確說出樹木位置；「樹牌」還能讓市民登入樹木管理部門網站，獲取更多有關樹木資料。他續指，二維條碼樹木標籤計劃涉及的樹木是位於人流較多之地點，包括港鐵站、渡輪碼頭外等，而首階段計劃會製作約1萬個「樹牌」，涉約100個樹種。

「樹牌」印有樹木的基本資料及二維條碼樹木標籤。 黃偉綸網誌圖片

疑遭友人倒車撞倒 青年頭部重創不治

【香港商報訊】記者萬家成報道：上水昨日凌晨發生樂極生悲奪命車禍，一名參加燒烤聚會的青年在漆黑一片的停車場內，疑遭友人駕駛的私家車倒車時撞倒，頭部重創昏迷，送院搶救後證實不治。懷疑不顧而去的私家車司機後來折返現場協助調查，有人未能通過酒精呼氣測試，涉嫌醉駕及危駕導致他人死亡被捕。

司機涉醉駕及危駕被捕

事發於昨日凌晨零時50分左右，現場爲上水文錦渡路近紅橋新村一停車場，警方接報指一名姓曾男子(27歲)在上址頭部受傷昏迷。警員接報到場後，亮起警車車頭燈協助照明，救護員爲事主急救後，在親友陪同下送沙田威爾斯醫院搶救，惜因傷重延至凌晨2時30分不治。

警員其後到場翻閱閉路電視片段，相信事主行經上址時，被一輛私家車倒車撞倒，惟涉事司機意外後未有停車，反而開車離去。警方根據車輛登記資料及現場人士提供資料，稍後尋獲姓羅涉事男司機(39歲)，並着他返回現場接受調查。據悉，有人未能通過酒精呼氣測試，警方經調查後遂以酒後駕駛及危險駕駛導致他人死亡將他拘捕扣查，新界北總區交通部特別調查隊將跟進調查案件。

現場消息指，在現場貨倉任職倉務員的事主，事發前招呼友人到卸貨台上燒烤聚會。事發時，懷疑有人酒後欲駕車離開，事主在停車場拉着車門，勸阻涉事司機切勿酒後駕駛，未料反遭私家車撞倒喪命。

中華傳統文化

華人民間社會中的公正之神

中國古代是宗族禮法社會，長幼有序的宗族制度、三綱五常的倫理秩序深入人心，家族內部成員、鄰里之間產生糾紛，多數通過宗族調解、鄉鄰調解和里長、保甲長調解來解決，裁決依據主要是在公序良俗原則指引下，依照鄉約鄉俗、家規家訓來執行。

《大明律》規定，凡里，各有鄉約之規定……每當會日，里長甲首與里老集合里民，講諭法令約規，莫敢無故不到者，或者置有申明亭，里民不孝不悌，或犯奸盜者，榜示姓名於上，發其羞惡之心，而改過自新者則去之；里老於婚戶田土細故，許其於申明亭勸導而解決之。

清康熙帝頒《聖諭十六條》明確要求：「敦孝悌以重人倫，篤宗族以昭雍睦」，「和鄉黨以息爭訟，息誣告以全良善」。

這種禮法結合、調解優先的司法傳統，對及時解決民間糾紛，防止矛盾激化升級，增進宗族鄰里和睦相處，減輕當事人涉訴負擔，穩定民間社會秩序，起到了顯著的成效。

自宋代開始，隨着關帝崇拜的日益興盛，關帝忠義正直的高尚人格，威震華夏的英雄形象，受到了上至朝廷，下至民間的頂禮膜拜、廣泛推崇。祭祀關帝的祠廟在宋元時期已經遍布全國各地。

元初大儒郝經在《漢義勇武安王廟碑》中說：「（關帝）英靈義烈遍天下，故所在廟祀。福善禍惡，神威赫然，人成畏而敬之，而燕趙荊楚尤篤，郡國、州縣、鄉邑皆有廟。」

宋代時出現中國歷史上最早的鄉約，內容分爲四大綱領：「德業相勸、過失相規、禮俗相交、患難相恤」，建構了一套禮儀化的鄉民自治互助模式，成爲宋代乃至明清鄉約鄉禮、家規家訓的範本。

因關帝忠義節烈、護國保民的形象備受宋儒理學、民間百姓的推崇，關帝由此成爲鄉約制度中主持公道，揚善懲惡，進行道德教化的全方位神明及公正之神。

如清乾隆三年（1738年）山西永濟南郭村因村民盜竊而公議禁約，勒石記事，《南郭村公議禁約以厚風俗序碑》碑文云：「爰與鄉約會各甲之人俱在關帝老爺廟中，公議禁止，立爲條規。嗣後如有不法之人，損人利己者，拿住罰銀五錢；不服者，公舉送官。或本村傷損鄰村或鄰村傷損本村者，依此公罰處置。倘有徇情私放及退縮不前者，或懷挾私仇誣假爲眞者，亦依此公罰處置。」

隆澳是廣東南澳島四個大澳之一。雍正年間，隆澳前江建起了關帝廟。每年農曆正月十八日，隆澳13鄉鄉民就會聯合舉辦一年一度的關帝巡境活動。關帝是隆澳13鄉鄉民共同祭祀的神明，鄉村之間有矛盾糾紛，就會齊聚關帝廟，在關帝像前立誓，申訴緣由。調解或裁決結果，也會被鄉民欣然接受並嚴格遵守。

古人接受調解，而不願意爭訟，是將爭訟看成不可輕易爲之的凶險之事。《周易訟卦》卦辭云：「訟，有孚，窒。惕，中吉，終凶。」「以訟受服，亦不足敬也」。意思是，即使贏得訴訟，也不讓人佩服。

尤其古代法律制度不健全，訴訟起來費錢、費時、費力。民間俗話說「衙門朝南開，有理無錢莫進來」。依靠民間調解、關帝公正監察，就成了民間社會解決糾紛的重要途徑和手段。

尤其對商人來說，地方官對商人的敲詐勒索，致使商人訴訟成本極高，訴訟過程極長，常常一案下來，官司終結之日，也是家資耗盡之時。

各地商業會館將關帝奉爲主祀之神，除借助關帝所代表的忠義、誠信等傳統美德，宣揚「誠信爲本」、「以義取利」的商業道德、價值觀外，還將關帝視爲見證盟約、裁決糾紛、警示奸邪、懲治不法的商業公正之神。

洛陽山陝會館《關聖帝君儀仗記》云：「帝君之忠義神武實是以震浮起扉，爲萬世則故。既載諸祀興祭其德而極其功，而又推其磊落光明之慨以風示商賈，使熙熙攘攘競刀錐子母者，日夕承於帝君之旁，庶其觸目驚心，不至見利忘義，角乖張而尚狙詐也。」

海外華人異鄉爲客，出現利益紛爭，也是通過共同的關帝崇拜，建立起互信互諒、以和爲貴的溝通機制，實現精誠團結、共謀發展的創業局面的。海外華人聚居地，無不在宗祠、鄉祠之上共建關廟，以彰虔敬。

弘揚關帝文化 彭允好

香港商報
中國政府特許在內地發行之報刊
一九五二年創刊
2021年3月30日
香港商報
國信早報
聯合印刷發行
即度尼西亞版

人大常委會今起審議修改基本法附件一及附件二

港府着手盡快完成本地立法

【香港商報訊】記者馮仁樂報道：全國人大常委會今起一連兩日將在北京開會審議完善香港選舉制度的具體方案，修改基本法附件一和附件二。對此，全國人大常委會委員譚耀宗昨表示，會議明天上午便結束，若商討事項獲通過將會就修訂作出說明，特區政府和立法機關都會積極配合完善香港選舉制度的有關工作，他亦對順利完成本地法例修訂有信心。同日，政務司司長張建宗指出，特區政府已開始梳理需要修訂的本地選舉法律，待全國人大常委會完成修改基本法附件一和附件二後，將盡早將有關條例草案交予立法會審議。

譚耀宗：5位香港代表出席會議

昨早，譚耀宗出發前往北京前表示，如果今次（全國人大常委會）開會時大家認爲討論成熟，（基本法附件一和附件二）修訂就可以付諸表決，無須依循三審制，開三次會才表決；因爲大家知道此事有一定的緊迫性，本港未來一年要進行3次選舉。而且，即使人大常委會完成修訂，仍須給予香港時間作本地修例。他表示，有信心特區政府和立法會可順利地完成有關本地修例工作。

譚耀宗續指，出席今次會議的香港代表共有5人，除他本人之外，還有基本法委員會副主任譚惠珠、港區全國人大代表團正副團長馬逢國、黃玉山以及盧瑞安。

張建宗：盡快修改相關選舉法律

昨日，張建宗在其最新網誌表示，特區政府已開始梳理需要修訂的本地選舉法律，待全國人大常委會通過修改行政長官及立法會的產生辦法後，特區政府會依照經修改的基本法附件一和附件二，盡快完成修改本地相關選舉法律的工作，爭取盡早把條例草案提交至立法會進行審議。特區政府亦會全力向社會解說條例草案的內容。

張建宗指，無論是促進就業、經濟增長、青年人發展，以至抓住國家發展的契機等，都必須建基於穩定和諧的政治及社會環境。歸根究底，政治安全是國家安全之本。香港沒有政治安全，就無法長期繁榮和穩定，他期待新一套更進步、更有代表性、更符合香港實際情況的選舉制度的誕生，讓香港政治體制踏上康莊大道。

至於有關候選人資格審查委員會方面，全國港澳研究會副會長劉兆佳表示，委員會應由不多於10人組成，成員數目爲單數，有爭議時以少數服從多數形式決定，有關決定不能上訴，也不受司法覆核挑戰。他解釋，審查委員會由全國人大決定成立，地位很高，決定不可能被香港地方法院推翻，整個選舉改革設計，相當重要考慮是維護國家安全。至於民主派的參選空間，他認爲要視乎政黨如何轉型，同時應得到中央信任。

七成港人撐決定增信心

【香港商報訊】記者馮仁樂報道：昨日，紫荊研究院公布一項調查結果指，3月22日至27日隨機抽樣訪問了1366名市民，以了解受訪者對全國人大「3・11決定」的看法，發現近七成市民支持全國人大完善香港選舉制度決定，這表明全國人大通過決定是順應民心之舉，得到大多數港人的歡迎和支持。

69.7%受訪者撐人大決定

調查結果顯示，69.7%的受訪者對全國人大通過的關於完善香港特區選舉制度的決定表示支持，只有21.4%表示不支持，另有8.9%表示不清楚、無意見；66.8%的受訪者對設立由5個界別共1500名委員組成的選舉委員會表示贊成，21.9%不贊成，另有11.3%表示不清楚、無意見；65.1%的受訪者贊成設立候選人資格審查委員會，25.5%不贊成，另有9.4%表示不清楚、無意見；68.3%的受訪者表示因全國人大完善香港選舉制度的決定而增強了對香港前景的信心，表示信心減少的只有22.7%，另有9%表示不清楚、無意見。

此外，根據全國人大決定，90名立法會議員將通過選委會選舉、功能團體選舉和分區直選分別選舉產生。針對90席議員產生辦法，傾向「40:30:20」方案的市民佔36.9%，其次爲「30:30:30」方案，佔24.2%，而「50:20:20」方案亦得到20.4%受訪者支持，另有18.5%表示不清楚、無意見。

人大「3·11決定」順應民心

該調查機構表示，調查結果表明，全國人大通過決定是順應民心之舉，得到大多數市民的歡迎和支持。市民普遍相信，由一個規模更大、代表性更廣泛的選委會選舉特首候任人、部分立法會議員以及提名特首和立法會議員候選人，符合香港實際情況，能夠更好體現香港社會的整體利益；大多數市民從香港過往的政治亂象中認識到，只有採取切實有效措施，將反中亂港分子徹底排除在特區管治架構之外，才能眞正落實「愛國者治港」原則，確保香港繁榮穩定。香港主流民意相信，完善選舉制度將有助香港更好發揮「一國兩制」獨特優勢，全面提升香港整體競爭力，爲市民帶來更多福祉。

是否支持全國人大表決通過關於完善香港特區選舉制度的決定？

	次數	百分比(%)
支持		69.7
不支持		21.4
不清楚/無意見		8.9
總計	1366	100

是否贊成設立候選人資格審查委員會？

	次數	百分比(%)
贊成		65.1
不贊成		25.5
不清楚/無意見		9.4
總計	1366	100

對香港前景的信心增加還是減少？

	次數	百分比(%)
增加		68.3
減少		22.7
不清楚/無意見		9.0
總計	366	100

內地學者田飛龍接受本報專訪談人大3・11決定

新選舉制度鞏固香港民主基礎

【香港商報訊】記者劉洗涌報道：針對全國人大「3・11決定」，北京航空航天大學法學院副教授、全國港澳研究會理事田飛龍近日接受記者採訪時說，以「決定＋修法」形式自上而下完善香港選舉制度，爲香港選舉民主及管治體系打造「愛國者治港」的穩固制度根基，爲此輪制度改革的主旨。新選舉制度是「一國兩制」制度體系的內在調整和充實，是「一國」在該體系權威與理性的制度化展現。

香港危局迫使中央直接出手

田飛龍認爲，中央立足全面依法治國的體系性視角，遵循「一國兩制」制度原理，準確判斷和負責任地建構適合國家利益與香港實際的新選舉制度，將帶來香港民主基礎的修復與鞏固。

長期以來，對香港民主是什麼以及如何展開，香港社會存在不同的理解和路線。2014年非法「佔中」時，反對派提出缺乏法律依據且無視國家安全的「眞普選」，外部勢力更是「假定」香港爲獨立政治實體而橫加干預和誤導，煽動市民和學生展開激烈抗爭；2015年反對派「綑綁否決」，推進了香港的激進社會運動和選舉民主的體制內奪權，普選政改闖關失敗，香港民衆追求民主的信心受挫；2019年上演反修例鬧劇，並催生了作爲副產品的「黑暴區議會」；2020年反對派採取「奪權三部曲」和「眞攪炒十步」，利用街頭暴力的撕裂和威脅後果，推動最終的體制內奪權。這些破壞「一國兩制」底線與特區憲制秩序的行爲持續破壞了香港民主基礎，破壞了「愛國者治港」的共識與邊界，破壞了他們宣誓效忠的特區與基本法所根植的憲制秩序，破壞了香港每一個居民賴以生存和發展的社會團結條件。

田飛龍指，面對如此危局，尤其是香港自治能力無法自救的實際情況，唯有中央直接出手撥亂反正，香港民主秩序才能回到正軌。

新選舉制度至少有五大意義

田飛龍強調，新選舉制度着力重塑香港民主秩序，鞏固民主基礎。這絕不是反對派及外部勢力所歪曲的「民主倒退」，而是民主鞏固行爲，可爲香港民主的進一步發展提供國家前提和安全條件，同時也開闊了香港民主的發展空間及立足自身實際的特色方向。

他指，新選舉制度對香港民主基礎的修復、鞏固乃至創新性意義在於：其一，凸顯「一國」在香港選制改革中的主導權與決定權，以「一國」的正當憲制權威爲「兩制」尤其是香港民主查漏補缺，制度賦能；其二，以「愛國者治港」根本原則貫穿始終，愛國者治港，反中亂港者出局，香港民主政治遊戲有望在愛國者範疇內健康、理性展開；其三，以「愛國者」爲底線標準，香港政治生態及其競爭規則將擺脫基於抽象與對立性立場的「過度政治化消耗」，進入以品格和能力爲中心的「賢能愛國者」競爭階段，賢能者上，非賢能者下，中央強化監督問責，市民提升期待和批評，共同塑造香港強有力的管治體系以解決深層次經濟民生和社會正義問題；其四，新選舉法例的資格審查及「愛國者」規範標準的全流程制度化，有助於全體系核對總和排除本土極端勢力，並清理外部勢力的政治代理人，使香港的管治權眞正回到愛國愛港者手中，香港的自治回到「一國兩制」的嚴格制度範疇；其五，通過在「一國兩制」範疇內實施新選舉法，促進「一國」與「兩制」更加緊密的法理與制度交融，香港民主文化與民主制度將獲得眞正的個性和生命形態，既不同於西方民主，也不同於內地社會主義民主，而是具有香港特色、溝通整合東西方民主理念和制度元素並通過國家與香港市民雙重檢驗的優質民主體系，這一新形態對於西方民主的反思調整及國家民主的探索進步具有獨特的實驗意義和前沿化功能。

田飛龍表示，香港新選舉法例是國家法治成熟和民主制度自信的產物，是「一國兩制」在新時代的豐富發展，是香港民主的理性檢討、規範更新與基礎鞏固。

及時完善選制 切實落實決定

全國人大常委會今起一連兩日開會，審議《中華人民共和國香港特別行政區基本法附件一香港特別行政區行政長官的產生辦法（修訂草案）》和《中華人民共和國香港特別行政區基本法附件二香港特別行政區立法會的產生辦法和表決程序（修訂草案）》議案，以完善香港選舉制度。

中央出手修補香港法律制度的漏洞和缺陷，確保全面落實「愛國者治港」原則，有迫切性，符合香港實際情況，令香港「一國兩制」實踐行穩致遠；也為香港盡快走出政治泥沼，提高政府治理效能，集中精力破解深層次矛盾與問題，發展經濟、改善民生，實現良政善治打下堅實基礎。中央及時完善選制，接下來，特區政府、立法機關和社會各界須立即行動起來，不折不扣地貫徹落實全國人大決定，完成本地立法的時間愈早愈好，讓香港更快撥亂反正再出發。

本港社會支持人大決定、完善選制的主流民意強烈清晰。早前香港各界發起「撐全國人大決定完善選舉制度」聯署簽名活動，短短11天就收到238萬聯署簽名，中聯辦主任駱惠寧指出，在這次238萬簽名中，看到了支持人大決定的廣泛共識，可謂民意浩蕩、不可阻擋。紫荊研究院最新民調亦顯示，69.7%受訪者對完善香港選舉制度的決定表示支持，68.3%受訪者表示因為「決定」而增強了對香港前景的信心，顯示全國人大通過的決定是順應民心之舉，得到了大多數市民的歡迎和支持。支持人大決定成為香港廣泛共識，重要原因是市民看到近年社會亂象頻生，反中亂港分子通過選舉進入管治架構，散播「港獨」、「攬炒」主張，肆無忌憚阻撓政府依法施政，更勾結外部勢力，企圖癱瘓特區政府，顛覆國家政權，導致本港陷入於泛政治化泥沼和對立撕裂中，各種深層次問題未能有效解決。港人深受其害，對「黑暴」、「攬炒」更是深惡痛絕，已經忍無可忍，認同必須維護國家安全和香港安寧，完善香港選舉制度具有必要性和迫切性，期盼早日完成修法，助香港由亂向治，重返正軌。

全國人大決定完善香港選舉制度，全面落實「愛國者治港」，回應了香港社會求穩定、求發展的主流民意。中央相關部門廣泛聽取特區政府和香港社會各界代表人士的意見和建議，納民意聚民智，以更好完善選制，體現修法的出發點和立足點都是為了維護香港整體利益和民衆福祉。人大常委會開始審議有關修訂基本法附件一、附件二的議案，預料很快會完成相關修訂工作，下一步就是特區如何落實實施。特首林鄭月娥表示，將分秒必爭地落實人大決定，包括全面開展解說工作；現已初步梳理需要修訂的超過20條主體及附屬本地法律，希望可爭取盡早提交這條條例草案；將依照經修改的基本法附件一和附件二，完成之後12個月的多場選舉等。時間非常緊迫，本地配套立法又涉及方方面面，面臨各種複雜情況，特區政府必須全力以赴，加快工作效率，作出周全安排，對香港有關法律進行相應的修訂，做到滴水不漏、切實可行，依法確保新選舉制度更好更快在香港落實，為市民帶來更多福祉。

香港商報評論員 **周武輝**