A1 ■ Tuesday , December 13, 2022
零售 Rp 3.500,–
订费每月 Rp.88.000,–

Guo Ji Ri Bao

2022年12月13日（星期二）
农历壬寅年十一月二十

地址：JL.GUNUNG SAHARI XI No.291 JAKARTA 10720 Email : redaksi.guojiribao@gmail.com, guojiribao.iklan@gmail.com 电话：(62-21)626 5566(总机) 广告热线：021-6009088 传真：广告部：626 1866 编辑部：626 1366 发行部：626 1766 Lt:ldr

BANK MAYAPADA
Melayani dengan Komitmen

中国銀行 BANK OF CHINA

國際日報
一报在手 能知天下事
一九八一年创刊
NO:106303879
www.guojiribao.com
PT. INTER MEDIA PROMOSINDO

副总统主持世界人权日74周年纪念会

12月12日，马鲁夫副总统由司法与人权部长雅松纳（左）在雅加达主持世界人权日74周年纪念会。

军警联合学院教育与培训一体化活动

军警联合学院于12月12日至16日在东爪哇省泗水市Bumimoro区开展教育与培训一体化活动，图为海军教育与培训指挥官Suhartono中将（右）在军警代表陪同下，乘车检阅参加活动的军警队伍。

一群劫匪 抢劫勿里达市长官邸

把市长夫妇和3名保安捆绑 卷走4亿盾和珠宝

【本报讯】12月12日（星期一），东爪哇警区派出调查组投入现场，调查关于勿里达市长山托梭（Santoso）在官邸被一群劫匪绑紧和抢劫事件，无法无天的劫匪们卷走4亿盾现款和一些珠宝逃之夭夭，他们使用了一辆红色车牌号的汽车作案。在上述事件中，山托梭夫妇和数位保安人员全被胶带绑紧后动弹不得。

勿里达市警局长阿尔科中校（Argo Wiyono）说，当天大约凌晨3时至4时，位于Sudanco Suprijadi路的勿里达市长官邸，发生了一起暴力盗窃案，市长和其妻子被劫匪使用胶带绑紧。

山托梭夫妇被关押在其官邸的一个房间里，幸好市长夫妇有惊无险，而且没有受伤。除了市长夫妇之外，在官邸值守的3位城管队员也受到同样的遭遇，他们都被胶带绑紧。

根据闭路电视的录影显示，当时一群劫匪持刀进入了官邸，他们用利器威胁市长，逼市长指出现金和贵重东西放在何处，然后他们用胶带把市长夫妇绑紧，并带走4亿盾和珠宝逃之夭夭。

目前，当地警方正调查案发现场，并向市长夫妇和另3位的城管队员做了笔录。（Sm）

国警年底前将开展烛光行动

维持交通顺畅 让民众欢度年底假期

【本报讯】国警准备在年底前开展涉及安全的2022年烛光行动。总警长行动助理艾芬迪少将（Agung Setya Imam Effendi）表示，烛光行动的重点包括维持交通顺畅以及2022年圣诞节和2023年新年假期的舒适度。

艾芬迪周一（12/12）被问及此事时表示，我们专注于维持交通顺畅，以及圣诞节和新年朝拜的安全舒适。

据他说，目前国警仍将举行跨部门协调会议，以最终确定实施2022年烛光行动的计划。

艾芬迪表示，2022年烛光行动将由国警交通局主任费尔曼（Firman Shantyabudi）少将领导。

他解释说，2022年的烛光行动将在全国各地举行，为安全和秩序营造舒适感，这需要各方的合作。

据了解，2022年12月份只有一个公假日，即周日（25/12/2022）的圣诞节。

该规定载明于2022年宗教部长、劳工部长和国家机构改革部长第375号和2022年第1号关于联合决定书的修正案中，与此同时，与2022年圣诞节一样，2023年新年假期也落在周末，准确地说是在2023年1月1日（星期日）。

根据宗教部长、人力部长、行政改革和国家机构改革部长的联合决定书，2023年新年假期没有共同假日。（Irw）

中央要求西南巴布亚省代省长

优先考虑让巴布亚人参与建设发展

【本报讯】总统府办公厅第五助理雅勒斯瓦丽（Jaleswari Pramodhawardani）于12月12日（星期一）在雅加达召开记者会时声称，西南巴布亚省代省长必须要尽速建立各方之间的合作，而且新省份的发展也需要优先考虑当地社区的人类学观点。

雅勒斯瓦丽强调说："代省长必须能在各方之间建立合作，以确保建设发展范式更具包容性，并优先考虑人类学的观点，也就是优先考虑巴布亚土族要参与巴布亚西南部的建设发展，这样就可对人类发展指数产生积极影响。"

她透露说，西南巴布亚省拥有多种的自然资源潜力，其中一个就是四个群岛地区，此外也具有巨大的采矿潜力，因此政府官僚机构、宗教领袖、土著社区、企业家、学术界、大众媒体和社区组织之间需要有密切的合作。

她提醒说，由于国家普通拨款的特别管辖区基金增加变为2.25%，中央和地方政府之间的合作也变成很重要，从特别管辖区转拨给市县的机制也发生了变化，因此必须要极限加强与规划和预算、政府商品和服务采购相关的技术能力和援助纲领。

雅勒斯瓦丽说："除了加强监督和监控优先纲领以及加强西南巴布亚省政府内部官僚机构的腐败预防机制之外，也必须充分加以利用。"

值得一提的是，内政部长迪托（Tito Karnavian）于2022年12月9日为西南巴布亚省主持新省份开幕仪式，并任命穆罕默德·马萨德（Muhammad Masa'ad）为代省长，如今西南巴布亚省已正式成为我国第38个省，省会是梭隆市（Sorong）。（Sm）

台灣佛教慈濟基金會印尼分會
YAYASAN BUDDHA TZU CHI INDONESIA
心灵环保在于
看得开放得下。
印尼旅游部推荐咖啡
PREMIUM QUALITY
AUTHENTIC
INDONESIAN
印尼猫屎咖啡
KOPITIAM
國際日報官網
https://guojiribao.com/

司法人权部办公楼发生火灾

所幸国家重要档案没有被烧毁

【本报讯】不久前，位于雅京南区HR Rasuna Said路的司法人权部办公楼发生火灾，所幸属于国家的重要档案没有被烧毁。

司法人权部公共关系主任艾利夫（Tubagus Erif）当天下午作出上述说明。他在一份书面声明中说，被烧毁的只有一些工作档案、旧货和未使用的旧办公文具。谢天谢地，这些都不是重要的物品或文件。

艾利夫重申，着火的是用于存放属于国家的货物的仓库。从照片和视频来看，政府办公楼角落的一个房间着火了，火势蔓延到了高层。

在雅京南区消防管理和救援服务局的报告中，当天中午11点5分收到了有关火灾的信息。

火灾发生在司法人权部大楼的第五楼，据艾利夫说，五楼确实有几间办公室，比如移民总局的办公室，还有知识产权局，以及司法人权部的总秘书处。

艾利夫声称国家档案馆是安全的，不会发生火灾。据他说，起火的仓库存放着长期不用的国有物资。（Irw）

Bagus®
黏得甩掉
SUPER LENGKET
• Tidak beracun • Tidak berbau
无毒 / 无味
LEM AJAIB
黏鼠宝
Perangkap Tikus
Tersedia di Supermarket & Minimarket terdekat anda
附近超市、便利店有售
www.bagusidn.com
关注我们：
bagus.idn
官方电商合作平台：
Shopee tokopedia JD.ID

政府促展玉县府尽快指定地点

公共工程部将为地震灾民建造抗震房屋

【本报讯】公共工程与民居部房屋事务总署长伊万（Iwan Suprijanto）日前在雅加达召开记者会时表示，政府通过公共工程与民居部，将为展玉县的地震灾民建造抗震房屋，减轻居民受到地震的负面影响，并敦促当地县府尽快指定建房地点。

伊万说，地震灾民的安置房屋的地点是当地县府的权限，到时公共工程与民居部也将与国家抗灾机构、地理学机构和气象局进行协调，当地政府指定的地点是否适合或安全。

他说："我们将首先检查，当地政府指定的地点是否安全，或是可行建造房屋或其他辅助基本设施。"

他强调说，搬迁过程不可拖得太久，因为地震灾民所住的地方实在已不宜入住了，我们会先看当地政府指定的替代地点，并与当地的镇长和乡长进行协调，所备的地点是否适合建造抗震房屋。

（Sm）

财长：调升香烟印花税四大原因

降低抽烟率、劳工、国家收入、打击非法卷烟

【本报讯】财政部长穆丽亚妮（Sri Mulyani Indrawati）于12月12日在雅加达国会大厦同国会第十一委员会召开工作会议时表示，有一些原因后来成为调升烟草制品印花税的四大支柱。首先，征收印花税是按照关于印花税的国家法令规定监控消费。

穆丽亚妮说："这也是2020年至2024年国家中期发展计划的一部分，也就是通过降低吸烟率以提高人力资源的素质，尤其对10岁至18岁的人群，其指标是到了2024年变成8.7%。"

其次是劳动力的可持续性。烟草印花税政策可了解就业的范围，尤其是从事体力劳动的工作。此外，印花税政策也有考虑到对烟农、工人和整个烟草制品业的负面印象，因为使用自动化的卷烟行业的趋势也非常突出。

第三，能增加国家收入。这也符合了国家预算案国家法令，印花税政策通过国家收入，也推动了国家建设纲领的发展。

第四，对非法印花税商品的监管。这是根据烟草制品印花税的政策，通过持续监测打击非法卷烟的流通。

（Sm）

财长参加国会第十一委员会工作会议

财政部长穆丽亚妮（Sri Mulyani Indrawati／中）在雅加达国会大厦参加国会十一委员会的工作会议，讨论关于2023年烟草制品印花税政策事项。

明年雅京最低工资升至490万盾

包括运输服务、平价食品和个人教育等

【本报讯】对于工作时间不到一年的工人，首都雅加达专区省正式设定每月最低工资为490万1798盾。

正如安塔拉社所引述的，雅京政府发布了关于2023年最低工资的2022年第1153号省长决定书。

对于工龄超过一年的工人，雇主或企业业主有义务以能力和生产率作为工资指导方针，制定并实施工资结构和等级。

雅京代理省长赫鲁（Heru Budi Hartono）概述了将于2023年1月1日通过雅京法律文件和信息网络(JDIH) 生效的政策，该网络于周一（12/12）在雅加达发布。

如果在此政策之后再增加工人的福利，这只适用于拥有雅加达居民证的工人，并且不受服务年限的限制。

改善工人福利的政策包括运输服务援助、平价食品供应和个人教育费用。在前一年的最低工资设置中，还提供了工人福利政策，以帮助降低生活成本。

据了解，雅京政府还降低了雅加达的交通成本，使每一位家长的支出可以降低30%。

除了交通费用之外，其中一项教育开支是通过雅加达智能卡（KJP）为工人子女进行的，以降低成本。例如，平价食品可以通过由劳工协会管理的合作社提供，其食品需求由雅京市场管理局（PD Pasar Jaya）供应。

作为参考，雅加达人力资源、移民和能源局主任Andri Yansah解释说，雅京在2023年度的最低工资实际增长达到5.6%。

他在计算2023年最低工资时提到，将根据2021年第1517号省长决定书，以2022年最低工资460万盾作为参考标准。

（Irw）

铁路交通指挥站提供年底客运服务

印尼铁路公司（KAI）井里汶第三区域公关主任Ayep Hanapi声称，印尼铁路公司将设立指挥站提供圣诞节和元旦客运服务。

印度尼西亚兴都教王国时期

三位极具魅力知名人物深刻影响流传至今

【本报讯】远在印尼还未成为统一的国家之前，在我国各个群岛之间有许多兴都教形式的王朝，在这些朝代中出现了不少出名的历史人物。

（一）穆拉瓦曼（Mulawarman）国王。他是在四世纪时代统治库泰（Kutai）王朝的国王，该王朝具有浓厚的兴都教文化气息。穆拉瓦曼以明确的及自信的领导风格而闻名。因而他成功地把库泰王国带往辉煌的顶峰时期。

他不仅亲民善政，并与众婆罗门阶级亲近。因为婆罗门民众竖立了Yupa MuarakamanII石碑，于是他将2万头公牛送给婆罗门民众表示感谢。虽然库泰王国于1635年灭亡，然而至今仍可看到其历史遗迹。

（二）查雅巴雅（Jayabaya）国王。他于1135年至1159年建立了班查鲁（Panjalu）王国，他带领其王国走向繁荣，另一方面，他也拥有预测未来的超能力，其预言都写在其题名为《查雅巴雅预言》内的著作。

（三）迦查玛达（Gadjah Mada）宰相。他是满者巴夷(Majapahit) 王朝非常著名的宰相。其中他于1258年宣誓的"巴拉巴誓言"而闻名，他首次统一了印尼领土。如悉，他出生在加威山（Gunung Kawi）及阿尔汝纳山（Gunung Arjuna）山脚下的普兰达斯（Brantas）河上游地带。

迦查玛达于1334年被封为宰相，坐拥国王之下的最高地位。众所周知，当时满者巴夷王朝时期的国土幅员辽阔，相当于我国现在的领土面积。迦查玛达的黄金时期正值满者巴夷国王统治时代，当时他创制了非常靠谱的战略安排计划。

（Ing）

中国银行 雅加达分行
BANK OF CHINA JAKARTA BRANCH
Date : 12 December 2022 Time : 09:00 WIB

外币对印尼盾牌价
Foreign Exchange Rate against IDR

LCS CNY/IDR Reference Rate : 2243

Currency	TT Buy	TT Sell	Cash Buy	Cash Sell
AUD IDR	10,519.52	10,595.52	0.00	0.00
CNY IDR	2,232.44	2,245.44	2,227.44	2,250.44
EUR IDR	16,384.84	16,503.84	0.00	0.00
GBP IDR	18,969.88	19,109.88	0.00	0.00
HKD IDR	1,997.16	2,008.16	1,993.16	2,012.16
JPY IDR	113.38	114.28	0.00	0.00
SGD IDR	11,487.92	11,564.92	0.00	0.00
USD IDR	15,550.00	15,650.00	15,545.00	15,655.00

Sumber: Bank Indonesia

汇 率

12月12日 20:00 WIB

货币	代码	卖价	买价	税务基价
澳元	AUD	10.565,89	10.457,68	10.511,32
文莱元	BND	11.468,20	11.349,88	11.385,02
人民币	CNY	2.202,73	2.179,98	2.188,94
欧元	EUR	16.312,47	16.144,01	16.236,04
英镑	GBP	18.999,69	18.804,48	18.815,39
港元	HKD	1.993,03	1.973,17	2.008,13
日元	JPY	115.08	113.91	111.94
韩元	KRW	11,94	11,82	11,68
马来西亚林吉特	MYR	3.531,35	3.490,64	3.454,34
新西兰元	NZD	9.908,43	9.803,69	9.729,14
菲律宾比索	PHP	278,24	275,42	275,03
新加坡元	SGD	11.468,20	11.349,88	11.386,31
泰铢	THB	446,61	441,78	435,41
美元	USD	15.506,15	15.351,85	15.688,00

国际股市 Sumber : Reuters

		指数	(+/-)	%
JKSE	雅加达股市	6,987.33	-32.31	-0.46%
N225	日经指数	27,820.40	42.50	0.15%
HSI	香港恒生	19,518.29	842.94	4.51%
SSEC	上证综指	3,211.81	55.67	1.76%
SZSE	深圳股市	11,323.34	103.55	0.92%
FTSTI	海峡时报	3,267.54	8.40	0.26%
KLCI	马来西亚股市	1,471.56	-10.24	-0.69%
TWII	台湾股市	14,980.74	10.06	0.07%
DJIA	道琼斯	34,143.95	-285.93	-0.83%
Nasdaq	纳斯达克	11,328.01	-133.48	-1.16%

Antam 公司LM纯金价格 （2022年12月12日）

金属重量（单位:克）	售价(盾)	买价(盾)
1.0	907,000	1,019,000
10.0	9,070,000	9,657,000
100.0	90,700,000	95,790,000
1,000	874,000,000	962,279,000

Advertorial

买入美股雪佛龙（CVX）

环球疫情缓解有利经济复苏，原油需求持续增加有利股价上涨。得益于能源价格高企和美国油田增产，美国第二大石油公司雪佛龙当地时间周五（12月9日）公布有史以来第二高的季度利润，超过预期。

当地时间10月28日，雪佛龙（CHEVRON CORP）发布2022年第三季度财务报告，雪佛龙营收666.44亿美元，同比增长49.1%；归属公司净利润112亿美元，同比增长84%。截至发稿，雪佛龙盘前涨超2%。

据路透社12月2日当地时间周五（10月9日），委内瑞拉石油部长艾萨米和委内瑞拉国家石油公司（PDVSA）高层代表与美国石油巨头雪佛龙公司正式签署协议，旨在帮助恢复该国的石油产出并扩大相关业务。

协议内容涉及PDVSA与雪佛龙的两家合资企业——Petroboscan和炼化厂Petropiar官员们表示，这项协议有望恢复合资企业受损的石油产量，帮助PDVSA向雪佛龙偿还债务，并在委内瑞拉当地创造更多就业机会。这些项目目前的原油产量约为10万桶/日，为快速增长留下空间。

委内瑞拉石油部长艾萨米表示，这是朝着正确方向迈出的重要一步，"但还不够，美国应撤销所有打击委内瑞拉行业的惩罚性措施"。

其实美国放松对委内瑞拉经济制裁并非心甘情愿的违心之作，因为一直是听美国指挥的世界油产大国沙特阿拉伯开始与美国疏远，并且与中国关系更加密切，美国为了保障其能源供应只好很不情愿地放松对委内瑞拉的经济制裁。

作为石油开采行业中，老大哥雪佛龙帮助美国政府开疆辟土那就是必然之事了，有美国政府在背后支持，雪佛龙明年的营业收入必然更上一层楼。

再加上环球疫情已经大为缓和，中国也已经解除了全世界最为严密的疫情风险防控管制，因此可以预见全球经济发展中重要的供应链生产将得以恢复正常从而带动环球经济复苏。

以上利好都支持明年国际能源需求量将持续增加，同时从侧面上支持雪佛龙明年的业绩得以保持持续的上涨。周三（11月14日），根据美国证券交易委员会（SEC）披露，哈撒韦递交了截至2022年9月30日的第三季度持仓报告（13F），报告期内增持能源公司西方石油和雪佛龙。

交易建议策略：
买入入场位：160-140美元分注做多买入，止损点：130美元，止盈点：220美元。

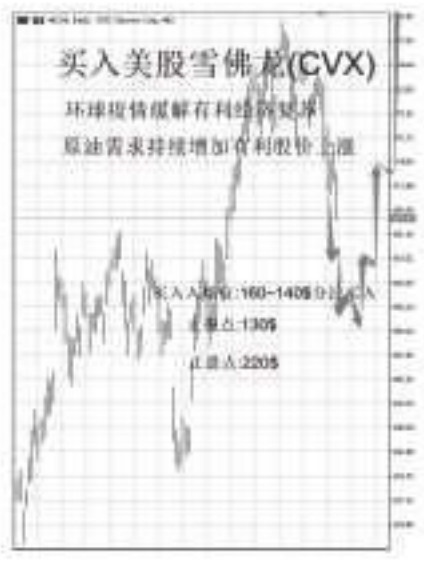

PT. MENTARI MULIA BERJANGKA
独立分析师：甄权熙

专家透视

多彩生活·印尼有我

第三届“太平保险杯”摄影大赛圆满结束

【本报讯】由印度尼西亚中国商会总会主办，商会金融分会承办的2022第三届多彩印尼“太平保险杯”摄影大赛于近期圆满结束。本次比赛有65位中企员工和家属投稿，共计收到作品84余件，经过评审评委会的评议，最终评选出获奖作品一、二、三等奖共23件及优秀奖。

参赛作品内容涵盖了工作、生活、印尼的自然风光等方方面面，充分展现出中企职工和家属热爱生活、积极工作，向上有为的精神风貌。

网络投票（限于版面未刊登）

一等奖获奖作品：

《中印友谊》李杰

二等奖获奖作品：

《工业园的日与夜》马强

《我的中国心》魏纯威

《PIK2晚霞之灯火阑珊；PIK2晚霞之映“象”》曾鑫

三等奖获奖作品：

《世界在下沉，天空仍浪漫》杭亚娟

《最美一线》杨明亮

《拼搏》张旭

《海边的弄潮儿》蒋榕

《童趣》刘伟华

《人间天国－雅加达》金强

《小憩》何铮

《印尼无与伦比的海底世界》王亚楠

《对视》余友桥

特别感谢：

评审评委会：游文南、贾建京、盛乃良、逯奎、王朝盛

特约评委：杜滢

鸣谢单位：中国太平保险印尼有限公司、中国建设银行（印尼）股份有限公司、中国银行雅加达分行、中国工商银行（印度尼西亚）有限公司、中国人寿保险（印尼）有限公司

专业评审一等奖《海上“四季”》白维昊

专业评审二等奖《中国风》刘洪波

专业评审三等奖《Free Walking Day》董欣

专业评审三等奖《云幻》马成平

专业评审三等奖《醉》杜莉

专业评审二等奖《微光中前行》张毅源

专业评审三等奖《追逐梦想》夏江勇

专业评审三等奖《海趣》陈本富

专业评审二等奖《日出》王曦昱

专业评审三等奖《幽静的海岸》杨之舟

中国银行雅加达分行焕新推出 BOC Mobile 手机银行服务

中国银行 雅加达分行
BANK OF CHINA JAKARTA BRANCH

历经数年监管沟通和本地化改造，近日中国银行雅加达分行获得印尼金融监管单位OJK和印尼央行批准，并于12月12日正式面向广大客户发布全功能手机银行。雅加达分行籍此掌上金融服务，为客户提供更具科技感和便利化的服务体验，从而打造“移动金融，简单生活”的理念。

数字化时代用户需求日新月异，中国银行雅加达分行持续强化数字服务能力，深耕用户旅程，不断丰富应用场景。新版手机银行全新规划功能设计，聚合多种金融服务，打造焕新客户体验。用户界面可提供中文、印尼文和英文三种语言选择；运用生物识别技术，支持指纹或人脸登录；背景皮肤随时间自动切换；升级推出支付功能，支持本地转账和跨境汇款，支持汇率查询和外币兑换，支持在线开立和支取定期存款；丰富优化查询功能，支持账户余额和交易明细查询，支持跨境汇款和电子银行交易查询，支持附近网点在线查找，满足客户多样化场景服务需求。

未来，中国银行雅加达分行将继续依托中银集团和印尼本地的金融科技力量，聚焦不同场景，持续迭代更新，为客户提供更懂你、更开放、更有温度的手机银行服务，助力中印尼两国客户在各类本地和跨境金融需求中“简单生活，尽在掌握”！

财长：用数字解释国家预算

民众往往不明白 若看基础设施则洞若观火

【本报讯】财政部长穆丽亚妮日前在公共工程与民居部2022年第二阶段的国家资产管理移交仪式上声称，基础设施是国家收支预算案为民众服务的有形成果。如果通过数字来解释国家收支预算案，民众往往不是很了解。如果向他们阐释基础建设的具体实现的话，即使是一般人也能理解，他们支付的税款就不是白费的。但是，一旦民众看到建设成果如道路、水坝和校园等，无论是教室、实验室还是通道，一般人就会觉得国家收支预算是真的呈现在他们面前。

因此，政府继续向民众阐释从各种来源的国家收入的建设结果，以便让民众了解国家资金的管理，并看到真实的成果。

她解释说，作为国家资产的基础设施是使用从税收，关税和消费税收入，国家非税收入中获得的国家收支预算建造的，甚至部分以政府证券或政府债券的形式。从迄今为止进行的各种开发过程来看，到2021年国家资产的价值达到1万1454万亿盾。这个价值当然非常依赖于资产的估值和质量，因此它不仅从其价值的角度来看待。

穆丽亚妮评估说，公共工程与民居部在衔接和协助财政部从各种发展进程中，具体阐释国家预算方面的作用非常重要。我们都明白，发展的本质是建设以对人民的福祉产生影响。对于这一发展，一部分是由国家资金进行的，一部分是由公共和私营企业进行的，因此对于使用国家资金的发展，也必须通过国家预算机制向民众说明。

（亮剑）

财政部长穆丽亚妮

佐科维：非常感谢大家的祝福

凯桑与艾莉娜的婚礼进行得非常顺利

许多部长也出席了凯桑与艾莉娜的婚礼

【本报讯】佐科维总统的次子凯桑（Kaesang Pangarep）与艾莉娜（Erina Gudono）在中爪哇省梭罗市芒库尼加兰寺院（Pura Mangkunegara）举行的婚礼已经完满结束。

佐科维总统和第一夫人伊莉亚娜在招待会后向记者发表声明时，看起来很高兴。佐科维在伊莉亚娜的陪同下于周日（11/12）晚上在芒库尼加兰寺院表示，从诵经与泼水仪式开始，婚礼前夕为新娘组织的一系列传统仪式，然后周日早上新郎与新娘在双方家长陪同下同行的活动，最后到晚上，非常感谢，一切都很顺利。

新郎与新娘在双方家长陪同下同行的活动受到民众的关注。民众蜂拥而至观看活动。佐科维总统微笑着回应了民众的热情欢呼。他笑着说，民众可能想见凯桑，看看他魁梧的身体。

佐科维代表新郎新娘家属感谢各方的支持，使婚礼得以顺利进行。

他表示，非常感谢大家的支持，主要的是新郎与新娘在双方家长陪同下同行的活动进展顺利。我们深表歉意，有些人在这次的婚礼活动中感到不舒服和受干扰。

当被问及婚礼系列活动结束后的感受时，佐科维无法掩饰自己的宽慰。他笑着说，现在已经放心了。

（亮剑）

财政部揭露美兰地县长数据错误

自己油气不争气 却谩骂“财政部有魔鬼”

【本报讯】财政部长战略传播特别助理尤斯蒂努斯（Yustinus Prastowo）声称，美兰地县（Meranti）产生的石油提升数据，实际上在2022年正在减少。

这个数据是引自能源与矿务部的数据，以回应美兰地县长阿迪尔（M. Adil）关于“财政部的雇员中有魔鬼”的指控。之所以提出这一指控，是因为阿迪尔认为财政部没有根据美兰地生产的油气获得利润分享。

尤斯蒂努斯确保在2023年按照2022年关于中央政府与地方政府之间财政关系的第1号条规的规定，向美兰地县转拨预算开支金。

尤斯蒂努斯周日（11/12）在其私人推特账户表示，美兰地县的总利润分享基金（DBH）拨款为2076.7亿盾（比2022年增长4.84%），油气自然资源利润分享基金为1150.8亿盾（下降3.53%）。这是因为能源与矿务部的2022年油气提升数据显示，油气从2489.71万桶油当量减少到1970.17万桶油当量。

所以，基数是合法的。这种提升的减少将影响2023年向美兰地县交付的油气总利润分享基金。希望阿迪尔县长考虑突破点，以提升美兰地的油气产量。尽管油气总利润分享基金的分配有所减少，但美兰地县的特别拨款实际上增加了3.67%，或达到4225.6亿盾。

尤斯蒂努斯表示，政府在管理普通基金分配预算方面的绩效指标，包括特别拨款基金和总利润分享基金，仍然低于其他地区。

为了帮助弱势群体免受通货膨胀的影响，地方政府必须分配2%的普通基金分配用于社会保护。然而截至2022年12月9日，美兰地县府仅实现了9.76%的强制性支出，远低于33.73%的全国平均水平。此外，美兰地还受益于中央政府通过其所在地区的部委和机构的支出。部委和机构总支出为1379.9亿盾（2019年）、1545.9亿盾（2020年）、1180.3亿盾（2021年）和1204.1亿盾（2022年）。从地方预算的管理来看，自2016年以来，平均支出吸收率仅为82.11%。对于2022年，仅实现了62.49%（9/12/22）。低吸收率表明美兰地县没有优化管理预算，特别是在努力降低高贫困率（即25.68%）方面。

尤斯蒂努斯建议美兰地县长改善对仍然很低的预算的管理，而不是表达毫无根据的观点，被认为与体制机制不相容。

尤斯蒂努斯表示，遗憾的是，民众被“人民斗士”伪善所愚弄。事实上，这是在操纵舆论。相反地，中央政府在宪法和统一的印度尼西亚共和国的框架内行事。我们应该加强协调和协同，而不是四处谩骂。我们对此非常不满，因为公共道德已经消失了！

周四（9/12），美兰地县长阿迪尔质疑财政部财务平衡主任（Lucky Alfirman）在其部门是否有“恶魔”的存在。阿迪尔最初很不高兴，因为觉得不清楚应获得的总利润分享基金是多少，认为美兰地应该得到每桶100美元的估价。

然而阿迪尔指出，2022年收到的总利润分享基金仅为1140亿盾，石油估价为60美元/桶，希望财政部确收到的总利润分享基金以每桶100美元计算。

然而，在与财政部会晤时，阿迪尔坦言无法提交申诉报告。（亮剑）

财政部长战略传播特别助理尤斯蒂努斯（Yustinus Prastowo）。

雅京警方突袭丹绒普碌甘榜哈里

逮捕了6人 其中5人经毒品检测呈阳性

【本报讯】雅京警区声称，在雅加达北区市丹绒普碌镇甘榜巴哈里（Kampung Bahari）的突袭行动，被捕的六人中有五人毒品检测为阳性。

雅京警区公共关系主任朱尔班上校（Endra Zulpan）不久前指出，这六个人分别为R，HJ，HH，EW，IH和EA。五人的尿液检测结果呈冰毒阳性，其中一人是阴性的。根据临时调查结果，这六人是吸毒者，同时也是毒贩。调查人员还从这六名男子手中缴获了116.97克冰毒的证据。现在，调查人员正在调查提供冰毒的毒贩。

根据媒体报道，雅加达北区警署前些时再次突袭了被称为“毒品村”的甘榜巴哈里。在突袭行动中，当数百名警察人员到达甘榜巴哈里时受到鞭炮声的欢迎。鞭炮是当地村民故意燃放的，作为执法人员到达时的标志。一些村民还向警察投掷石块和投掷鞭炮进行抵抗。

警察在追捕毒贩嫌疑人时向空中开枪以示警告；经过搜查和扫荡，警察缴获了一些毒品、吸毒设备和锋利武器为证据。

（亮剑）

民意调查：93.6%受访者认为

国警内部存在下属上缴上级报酬行为

【本报讯】印度尼西亚政治指标调查的结果表明，多达93.6%的受访者认为，在国家警察中存在下属向其上级上缴报酬的行为。

印度尼西亚政治指标执行主任慕达蒂（Burhanudin Muhtadi）不久前声称，大多数知晓内情人士认为，93.6%的警察有下属向上级上缴报酬的行为。有21.7%的受访者知晓或听说过警方内部的上缴报酬行为，64.2%受访者认为总警长里斯提约将军将认真杜绝下级向上级上缴报酬的做法。

然而在相信和不相信上缴行为会消失的问题上，民众分成人数相当的两组，其中有49%受访者表示上述不良作风会消息，或者至少会减少。约有37.3%的受访者同意或非常同意目前国家警察内部将官之间存在竞争的观点，而32.5%的受访者表示不同意或完全不同意这一观点，30.2%的人没有表态。

慕达蒂表示，如果警官内部出现的不良竞争，是为在警察内部清理“顽疾”的背景下进行的话，那么，民众实际上会对此表示赞赏，尽管相互揭露的行为与警察内部将领之间的不良竞争有关。

印度尼西亚政治指标调查采用多阶段随机抽样方法，涉及1220名受访者。该调查于10月30日至11月5日通过面对面访谈的方式进行。在95%的置信水平下，本次调查的误差幅度约为2.9%。

（亮剑）

移民总署发布多次入境签证

持证外国人可多次从廖群岛省入境和出境

【本报讯】廖群岛省旅游业经济重新呈现复苏迹象。移民局再次发布了一项政策，使外国游客更容易能多次入境签证或多次访问签证（VKBP）。在此政策中，VKBP用户只能通廖群岛省的移民检查站进入和离开印度尼西亚领土。

该政策在第IMI-0783号移民总署通函中说明，即2022年GR.01.01号关于在新冠肺炎大流行期间，访问廖群岛地区几次特殊商务旅行服务的移民政策，由代理移民总署长维多多（Widodo Ekatjahjana）于2022年11月28日签署。持有VKBP的外国人可以通过的移民检查站是民丹县的Bandar Bentan Telani Lagoi，民丹县的Bandar Seri Udana Lobam。

还有，巴淡市的巴淡岛中心，巴淡市的Batu Ampar，巴淡市的Belakang Padang，巴淡市的Citra Tri Tunas，巴淡市的Kabil，巴淡市的Marina Teluk Senimba，巴淡市的Nongsa Terminal和巴淡市的Sekupang，纳土纳县的Selat Lampa，丹绒槟榔市的Sri Bayintan，丹绒槟榔市的Sri Binta Pura，甲里汶县的Tanjungbalai Karimun，民丹县的Tanjung Uban，阿南巴斯群岛县的Terempa和巴淡市的Hang Nadim机场。

虽然游客只能从廖群岛入境，但使用VKBP的外国人仍然可以在印度尼西亚访问其他地区。

周一（5/12）廖群岛省旅游局代理主任鲁基（Luki Zaiman Prawira）表示，VKBP将极大地促进和加速游客人数的增加。VKBP允许外国游客在一年内多次进入印度尼西亚，而无需重新申请签证。政府希望通过VKBP政策，外国游客来访廖群岛省的兴趣和热情会更大。VKBP政策已重新启动，非常感谢司法与人权部移民总署。这极大地促进并加速了游客人数的增加。VKBP政策可以方便在我国出差或投资的外国商人。提供的移民便利性是一种非财政激励措施，可以为国家带来收入，并归结为改善民众经济。

周一（5/12），丹绒槟榔一级移民局局长米尔萨（Khairil Mirza）表示，廖群岛省的移民局已准备好欢迎使用VKBP的外国人的到来。众所周知，在丹绒槟榔市有两个海港可以接受使用VKBP的外国游客。丹绒槟榔移民局准备通过实施适用条款的标准操作流程来提供最好的服务。我们希望外国游客和商务人士能够充分利用这个VKBP。这样，加里汶与丹绒槟榔的经济总体上就可以上升。

周三（30/11），加里汶县丹绒巴莱二级移民局长卢特菲表示，加里汶是直接毗邻马来西亚和新加坡的地区。这对加里汶来说是个好消息。但是，VKBP不能用于在我国工作为目的的外国人。外国人持有VKBP包括商务会谈、旅游、政府职责、商品购买、会议、人道主义和过境原因。该政策的目的是通过加里汶县和廖群岛省的旅游业加速经济复苏的战略步骤。

通过VKBP，外国人可以在一年内多次进入印度尼西亚，而无需重新申请签证。这使得来的游客无需费心重新申请签证。根据VKBP规则，外国人每次进入我国领土时都可以停留60天。要申请VKBP，商务人士的外国人必须在我国拥有企业或企业形式的担保人。VKBP申请由担保人通过visa-online.imigrasi.go.id网站在线和印度尼西亚共和国驻外代表进行。收取的费用为每人每年300万盾。

（亮剑）

马福：员工雇主相互需要

两者地位平等 应该互相尊重

【本报讯】印度尼西亚工会联合会（KSPSI）日前在西爪哇省万隆市举行了全国领导人会议。政治、法律和安全统筹部长马福在开幕式上发言时表示，劳工和企业家必须不断相互沟通，雇主和员工的地位是平等的。不要让任何人感到自己地位更高贵，员工和雇主都相互需要，两者都是平等的。因此沟通必须流畅。

马福指出，政府一直尽力在员工和雇主的利益之间进行协调。这就是为什么政府一直是员工和雇主利益之间的制衡力量。如果员工受到压迫，他们有权反对。如果认为政府的政策不利于员工，印尼工联作为一个劳工联合会必须保持批判性，以表达其意见、批评政府政策，但仍为与政府公开对话开放空间。

印尼工联主席安迪（Andi Gani）对工联大家庭表示最深切的感谢，因为继续以和平行动忠诚地为员工及其家人的利益而战的忠诚性和战斗性。我们可以尽最大努力起诉政府，但我们在表达意见时必须遵守法治。

安迪认为未来的挑战和劳工问题将变得更加棘手。从工资问题、劳动力吸收问题，员工的能力必须继续提高。

因此，安迪希望工联将继续成为捍卫我国员工权利的第一线。借此机会，安迪还对工联“灾难响应大队”表示感谢，他们立即出来帮助展玉县受地震灾难的人民。

安迪最后表示，在12天的时间里，工联救灾大队帮助疏散地震受害者，为灾民提供了创伤愈合，并提供了基本的粮食援助。

（亮剑）

中国的疫情防控是科学有效的

■ 廖省：林越

自2019年12月8日发现新冠肺炎以来，中国坚持三年的“清零政策”近日已开始松动，而民间对“封控”的抗议，在政府医院、军医接管核酸检测后，很快就开始平息。

事缘兰州市卫健委11月25日通报，该市七里河区依据核酸检测结果转运阳性感染者时，发现个别人员健康码显示核酸检测阴性；兰州核子华曦实验室误将个别核酸检测异常人员录入阴性人员信息包中，使个别待运人员健康码显示为阴性。事件引发了民众的愤怒。

随后，兰州核子华曦实验室背后的深圳市核子基因科技有限公司受到关注。而核子基因股东之一的“张姗姗”更是引发热议。张姗姗在三十多家核酸检测企业担任高管职位，而与核子基因实控人张核子、巴颖夫妇的关系也传出多个版本，但都没有可靠的凭据。

记者们通过检索发现，张姗姗虽任多家核子华曦实验室的高管，但并非核子基因主要股东，其与张核子、巴颖关系不详。而网传张核子、张姗姗是中国第一任核司令张蕴钰将军后人一事，已被张蕴钰之子、北京卫戍区原装备部部长张旅天所驳斥，被证实是“谣言”。

中文网络传开了“忙了三年，最后告知是感冒。打了三针，最后告知是假的。核酸三年，最终‘姗姗’说了算。真是肝肠寸断的三年……”的段子，配合西方对北京的嘲讽。

实际上，张姗姗是从今年7月才开始担任上述检测实验室的监事一职。7月6日任郑州核子华曦医学实验室监事；15日任重庆核子华曦医学实验室监事；8月10日任兰州核子华曦医学实验室监事；9月7日任合肥及哈尔滨核子华曦医学检测实验室监事。

在中国外交部的记者会上，法新社记者说：美国务卿布林肯表示，希望中国正确应对新冠疫情，这符合中国人民的利益，也符合世界各国人民的利益。中方对此有何回应？

外交部发言人毛宁回答：“这几年的事实充分证明，中国疫情防控政策最大程度保护了人民生命安全和身体健康，最大限度减少了疫情对经济社会发展的影响。”“中国是世界主要大国中新冠肺炎发病率最低、死亡人数最少的国家，实现了以最小代价，实现最好效果的目标。事实证明，这几年中国疫情防控方针政策是正确、科学、有效的。”

根据美国约翰斯·霍普金斯大学(JHU)数据，截至12月8日美东时间16时21分，美国新冠肺炎确诊病例累计达99346650例，累计死亡1083905例。美国政客竟然对本国疫情视若无睹，却能够大剌剌地对中国的疫情指手画脚，展露了自己的狂妄、偏执及双标！

美国国家过敏症和传染病研究所所长，福奇(Anthony Fauci)即将正式离任，他出席美国白宫记者招待会时向美国民众发出忠告：自新冠疫情暴发以来，世界各国都处于防范状态，然而由于美西方国家的松散、“躺平”态度，造成本国大面积人群感染新冠疫情，生命受到威胁，近百万美国民众因新冠疫情丧失生命；而对全世界来说，更付出极大的代价。

从福奇的话中可以看出，对美国政府的防疫理念很反感，他表示戴口罩、接种疫苗、打加强针、做核酸检测等，才能更好地保护自己和家人。如今美国奥密克戎变异毒株正在不断传播，每天有300多名新冠感染者死亡，如此可怕的数字，不亚于一场残酷的战争。

回头看看中国，因临近春节，不少群众很想返乡过年。《新华社》于12月9日专访钟南山院士，就群众关心的七大问题一一解答。首先，加强免疫接种是防疫最好的保护办法，钟南山说：“我建议准备回家的人要加强疫苗接种，就算得了新冠也不会很重。”

其次，奥密克戎作为新冠病毒变异株，其蛋白氨基酸有96%已发生变异，差不多快饱和了。“奥密克戎的变异带来了对人体的免疫逃逸现象，所以传染性很强，……再强的防控也很难完全切断其传播链。”奥密克戎的致病性已大大减低，致死率已降至0.1%左右，跟流感差不多。新冠已主要发生在上呼吸道，不侵犯肺部，多数情况下不会导致患者死亡。

接着，从国内外绝大多数的患者来看，感染奥密克戎约一周后就会康复，症状在第1至3天最厉害，过后核酸检测常转为阴性。多数人若确诊奥密克戎新冠，会在7至10天康复。第四点，发热的患者要注意头一两天，若不退烧，可在家做检测，如果是阴性，还可以等一等。奥密克戎发热一般2到3天，“若持续时间较长，就应该去医院做检查。”

钟院士认为，多数患者无需去医院，但并不是放任不管。第一，自己佩戴N95口罩。第二，若数天高热不退，就该去医院检查。第六点，要注意个人防护，口罩至少能减少60%感染风险。因奥密克戎感染者大部分能自己好转，没有必要囤药，而且容易引起恐慌。

最后，不少家长关心孩子是否能够复学复课。钟院士建议，要鼓励孩子接受全程疫苗接种，让复课更安心。一旦有孩子测试发现阳性，可以立刻回家隔离，周围的孩子再做检测，如果没有问题，可以继续上课。央视第4台晚上九点的《中国新闻》节目于这几天播映钟院士对防控奥密克戎的关键，科学的分析，周到的建议，让民众对疫情防控更具信心。

中国央视《新闻调查》于10日晚上九点半，专访国务院联防联控机制的5名专家，为民众所关心的疫情问题作出“专家的回答”，驳斥了某些“别有用心”人士的谬论和宣传。这3年来，5名专家为防控疫情熬白了头，他们以科学逻辑拨开民众的疑团和迷雾。

鹰眼看中國

缘何“台积电”迁离台湾就变成“美积电”？

■ 巴厘：意如香

台湾“台积电”终于在美国一再施压，以及民进党的松绑配合下，总裁张忠谋虽然心有不甘，认为在美设厂成本过高，不利“台积电”的企业盈利，却仍然敌不过美国与民进党的要挟，终于把“台积电”迁离台湾，让高端装备以及高层技术员工，分批分次落户到美国亚利桑那州。开张当天，拜登还亲临捧场，兴高采烈宣称：“美国制造回来了！”美媒却爆料：“台积电”从此变成“美积电”了。张忠谋却无奈地默默哀叹：“国际自由贸易死了！”台湾把“台积电”转手让给美国，一路来“台独”引以为傲的芯片领头厂，终于被搞黄了，被美国霸权主义软硬兼施霸占了。真是几家欢乐几家愁？

不迟不慢，却在中美博弈正酣，美国一再打压华为毫无结果，华为却越战越勇，华为“鸿蒙”芯片正式推出，大批量产吸引了众多国家的订单，美国打压中国的“贸易战”，事实证明明显落败无果。而中国的国力越强大，李显龙说：“中国的崛起美国已经无法阻挡。”中国实现国家统一，台湾回归大陆的进程越来越近，美国政客普遍焦虑担心：一旦台湾与大陆统一，“台积电”不就落入中共手里了吗？如若“台积电”为中国军方所用，美国要有效打压中国的半导体芯片，不是更加没辙了吗？

因此，美国智库与五角大楼的军方高层，经过多年的评估，对于中国不断增强的经济与军事势力，已经越来越觉得无法仅凭一国之力，就能轻易对付了。而且在习近平领导下的中国共产党，已经下决心要由这一代人统一台湾，不管是“和统”或者“武统”，美国军方估计，中国会在一年或三年内，就出手统一台湾，美国无能为力协防民进党“抗中保台”了。基于如此的考量，为了美国的长远利益，既然保台无望，又不能让拥有高尖端芯片产能的“台积电”，轻易落入中共之手，因而“万全之策”就是在中国统一台湾之前，采取“先下手为强”，把“台积电”强夺挖取到美国本土来，这就是美国名符其实“经济法西斯”的绝妙手段，也是“台独舔美卖台”的最大交易。

所以世人看到：自从佩罗西窜访台湾，与台积电高层密谈后，美国就强化了力图把“台积电”搬到美国设厂的“密谋”，首先向民进党蔡英文施压，一步步紧逼张忠谋“让步”。终于在不到一年时间，在民进党的紧密配合下，张忠谋只好被逼就范，“心不甘，情不愿”地把“台积电”搬迁到美国。这也正好说明了美国白宫政客，已经看到并承认：中国有强大的能力统一台湾，为期不远了，美国已经没有能力协防民进党“保台”，因此先下手把“台积电”搞到美国设厂，才是确保“美国利益”的当务之急。这也不正是美国一向的霸道强盗高招“策略”吗？台湾舆论惊呼：“这是不折不扣美国经济抢劫”，悲哀的是张忠谋身不由主，一方面受美国霸权威逼，另一方面被“台独”民进党要挟，明知在美国设厂成本高，企业利润根本没有保障，也就只好任人摆布了。

习近平信心百倍说道：“台湾一定统一，也必然统一”，绝不是“儿戏”之言，美国佬听到了，看到了，心慌了，认怂了——“台积电”被拜登强抢豪夺到美国，不正是从反面说明台湾统一，回归祖国怀抱越来越近了吗？我们这一代人，离看到中国统一、中华复兴，为期还远吗？冬天过后，春天就到了——中国实现国家统一，就在眼前了！

缅怀陈保成乡贤

陈保成

■ 巴厘：夏之云

你走了！悄悄的，多彩的生命，就此落幕……

你带着家人亲友的不舍与牵挂，带着朋友们诚挚的情谊，悄悄走了。你卸下所有的担当，对社会公益与教育事业的承诺，以及济困扶贫的重任，不合时宜地走了……

世事无常，旦夕祸福，生命的旅程，谁也无法意料，12月4日，犹如晴天霹雳传来，你因劳累过度而病逝，这一噩耗，震撼了和谐的文友群组，撕裂了文友们祥和的心境，谁都料不到，一时间，大家都沉浸在哀伤的悲恸中，一个德高望重、大公无私的好友，竟然不动声色地撒手人寰！

人世间，从此少了一位乐善好施、济世为怀的好人，呜呼！老天不公啊！

所有一切的一切，都随着你的离去而终结，再也见不到你在群里的言谈举止，谈笑风生，也见不到你——挥舞高尔夫球棒的雄姿潇洒身影……青青草地，任由草长荣枯，日出日落，阡陌红尘，悲欢离合，染尽生命的脆弱而无奈……

水无痕，内心澎湃，你一生的脚步，曾经跨越在坎坷的人生征途上，尝尽甜酸苦辣，五味杂陈，你却勇敢地托起坚毅的勇气，尽管如履薄冰，你却毫不顾虑地迈步行走在生命的险道上，脚步何曾松懈怠慢？你刚毅奋发的动力，成功地攀登在人生的顶峰，踩踏出命运桀骜的独语，跨过深渊，终于创造出自己商业王国的天堂，品类繁多的业务商品，蒸蒸向荣，闪烁出亮丽的品牌，享誉中外商场。

常年辛劳的奋斗，培育儿女成才的家族企业，仍然不忘回馈社会，报效祖国，为社会谋福利，为学子发放奖学金，你以丰隆的财富造福人群，不发豪言壮语，身体力行，默默奉献。

如今你走了，留下了你辉煌生命的优美诗韵，那和谐的旋律，必将永远回荡在亲友心里，永远铭记着你永垂不朽的奉献精神！

安息吧！敬爱的潮州乡贤，我们会永远永远缅怀你！

你笑起来真好看

（闪小说）

■ 雅加达：苏歌

一个月前，老马的女儿禀告他，她女儿要参加学校举办的歌唱比赛，请老马伴奏，并发来一首参赛歌曲的视频。

想去远方的山川/想去海边看海鸥/不管风雨有多少/有你就足够

喜欢看你的嘴角/喜欢看您的眉梢/白云挂在那蓝天/像你的微笑

你笑起来真好看/像春天的花一样/把所有的烦恼所有的忧愁/统统都吹散

你笑起来真好看/像夏天的阳光/整个世界全部的时光/美得像画卷

老马没听过这首歌，他说：“让我练一练，看看行不行？”

下载有吉他和弦的简谱，播放视频，边看琴谱边学弹。

几天后，老马把电子琴、吉他、音响设备等带到女儿家，陪小孙女练唱。

女儿要求他用吉他伴奏，因视频上的背景音乐是吉他伴奏的。于是老马先用电子琴把背景音乐录制好，当小外孙女练唱时，播放录制好的音乐，加上吉他伴奏。

老马的小外孙女咬字清晰、音准不错，练习了三天，才开始录制视频。没想到的是在录制过程中NO GOOD连连，唱到一半会突然笑起来、被打进来的电话中断录音、唱错了几次，还有一次是小外孙子从中间爬过，令大家面面相觑，哭笑不得！

经过一番折腾，总算大功告成，在期限前一天呈交上去了。

五天后，老马的女儿发来喜讯，她女儿通过淘汰赛，获得了晋级大决赛的GOLDEN TICKET。

大决赛在慈济小学的大礼堂举办。赛后，参赛选手的家长们都收到学校发来的各自孩子的比赛视频。视频中的小外孙女在比赛中虽然没附加一些动作，但是台风平稳、字正腔圆、从容不迫地演唱。

是否夺冠并不重要，希望她在未来的人生路上能继续“笑起来真好看”！

冬至感赋

棉兰：田心

千岛绵绵雨水多，寒梅北国唱颂歌。
汤圆赤道传今古，饺子神州习俗合。
节气轮回年复始，椰风飘拂日晴和。
夜长昼短阴阳更，岁月流程又奈何。

研究历史的经济学家——戴建伟(2)

阿赫玛德·赫米·法乌迪(AHMAD HELMY FAUDY)
马克森修斯·德利·桑博多(MAXENSIUS TRI SAMBODO)

他认为，印尼经济结构的不公正是因为某些大企业的垄断行为所造成的。在他发表的诸多文章中，他敏锐地察觉到，一些黑心大企业从政府那里得到贷款等便利，而普通老百姓的生活福祉却被忽视。他的著作《我梦想成为大企业家(1993)》[Saya Bermimpi Jadi Konglomerat (1993)]曾风行一时，经常被引用参考。

郭建义还很关注官商勾结、贪污腐败、裙带关系(KKN)的问题。在《最腐败的思想》(Pikiran yang Terkorupsi)(2006a)一书中，他提到：

在能够彻底解决或者大大减少官商勾结、贪污腐败和裙带关系(KKN)这些问题前，我们什么都做不了……更谈不上有令人满意的成果了。因此，若当选的总统不立刻采取明确的措施来解决这三个问题，一切的努力都会竹篮打水一场空。

再看看整顿贪污腐败敷衍了事的改革时代初期，郭建义称：“民选总统必须身家清白，完全绝缘于官商勾结、贪污腐败和裙带关系。”

在《政治经济政策和理性缺失》(Kebijakan Ekonomi Politik dan Hilangnya Nalar)(2006 b)一书中，郭建义对政府燃料补贴政策提出了争议性的观点。他对政府计划提高燃料价格的担忧是可以理解的，因为印尼政府在这个问题确实不够公开透明，未能向公众交代燃料价格如何计算。比如，郭建义(2006 b)提到：“有多少多出来的钱，有多少用于进口的资金，它们的确切数额从来没有公布过。不管这其中有多错综复杂，政府都应该有个交代，毕竟国内原油产量那么高。”

郭建义年轻时就有从政的意向。他加入了当时由苏里雅迪(Soerjadi)领导的印尼民主党(PDI)，并且代表该党成为人民协商会议工作委员会(Badan Pekerja MPR)的一员。从此他有更多的机会在确定印尼建设方向上施展才华。1999年，阿卜杜勒拉赫曼·瓦希德(Abdurrahman Wahid)当选总统后，提拔他担任经济统筹部长，后被里扎尔·蓝姆里(Rizal Ramli)取代。当梅加瓦蒂接替瓦希德当选总统后，她任命郭建义为国家建设规划局(Badan Perencanaan Pembangunan Nasional，简称Bappenas)主任。任职期间，郭建义仍然坚定地拒绝国际货币基金组织(IMF)插手印尼经济事务。(后续请阅读第六部分《华族部长》)

廖建裕(Leo Suryadinata)在《后苏哈托时代的华人政治》(Chinese Politics in Post-Suharto)一文中，把郭建义、叶添兴(人权律师)、和阿里夫·布迪曼(Arief Budiman)，即政治活动家和社会学家史福仁(Soe Hok Djin)，归为一类，他们都有华人血统但更认同自己为印尼公民，而不是那些华人组织领袖的角色。郭建义的民族主义精神也可以从他的网站kwikkiangie.com上一张照片得以佐证，照片上他的左边胸前佩戴着印尼国旗的徽章。

(原载《华人在印尼民族建设中的角色和贡献(第三册)》。本篇完)

中国将成印尼热门留学目的地

巴厘岛旅游孔子学院提供中国留学机会

TCI 中方院长陶暹光（左）及印尼方院长 Sendra

现场书法创作赠予乌达雅纳大学

中国留学信息咨询台

TCI 学员献歌印尼名曲《梭罗河》

【本报讯】巴厘岛乌达亚纳大学（Universitas Udayana）于 2022 年 12 月 5 日至 6 日举办为期两天的“第二届国际教育文化节”。

乌达亚纳大学旅游孔子学院代表中国驻登巴萨领事馆、澳大利亚总领事馆、日本总领事馆、印度总领事馆、马来西亚大使馆、韩国国际文化研究中心、英国文化协会、等多国官方机构，以及 Naresy 国际教育中心、印度尼西亚英国教育中心和美国教育中心等海外教育咨询机构均派代表主席活动。

出国留学是很多学生的梦想，长期在国外的新环境生活会给年轻学生带来挑战和机遇，因此关于出国奖学金和国外教育制度的信息研讨会自然大受关注。本次活动参与者超过 1000 人，不仅乌达亚纳大学的学生，很多巴厘岛当地高中生也来到现场听讲座并积极提问。

第一天的留学教育研讨会活动上，乌达亚纳大学副校长 I Putu Gede Adiatmika, M.Kes 教授在其致辞中对留学研讨会高度赞赏，该活动对希望在国外学习深造的学生来说有着非常积极的影响和帮助。他表示，本次研讨会是乌达亚纳大学国际事务部举办的一系列国际教育和文化节活动之一，是校方与巴厘岛的多国总领事馆和合作教育机构共同进行的与国外教育相关的活动。

乌达亚纳大学旅游孔子学院（TCI）中方院长陶暹光教授、印尼方院长 I Made Sendra 教授向参与者简要介绍了旅游孔子学院。TCI 与中国多所大学合作机构，以奖学金项目、交换学习、硕士和博士研究等多种形式向外国学生提供中国学习的机会。旅游孔子学院（TCI）作为中文教育机构，长期在巴厘岛乌达亚纳大学开设免费的汉语课程，帮助当地学生打好扎实的汉语语言基础。

第二天活动为多国文化表演及教育信息展，旅游孔子学院 TCI 准备的精彩演出大放异彩，中文演唱印尼民歌、现场书法创作、茶文化及舞蹈表演赢得了在场各国友人的一致好评。此外，TCI 与巴厘岛中餐厅“熊猫私厨 Panda Kitchen”一起特别准备的中国茶、饺子、包子等传统中国美食同样大受欢迎，让活动参与者在欣赏演出的同时也用饕餮美食满足了味蕾。

乌达亚纳大学旅游孔子学院（TCI）通过高水准的汉语教学配合中国艺术、中国饮食文化的渲染，势必将在巴厘岛掀起一股中文学习和中国留学热潮！

本报特约记者 平易 报道

万隆慈济接待东爪哇达鲁沙兰姆大学宗教研究项目科考察团

考察团领导与慈济师兄李铭秀、郭伟庆、林德焕、师姐张佩玲、汪秀鹏等合影

Abdullah 赠送纪念品给慈济，由郭伟庆师兄收受

Abdullah 致词

李铭秀师兄赠送纪念刊给 Abdulla 讲师收受

宾主在静思堂愉快地合影

师姐们在台上示范手语

现场一景

【万隆讯】台湾佛教慈济基金会印尼分会万隆联络处负责人李铭秀、郭伟庆、林德焕、张佩玲、汪秀鹏等于 11 月 29 日在静思堂接待来自东爪哇省（Jatim）达鲁沙兰姆大学（Universitas Darussalam Gontor.），率领的的 30 名学习宗教研究项目的女大学生和该科讲师 Abdullah Muslich RM,M.A，她们这次来是访问和研究慈济作为其学术活动之一。

由证严上人于 1966 年在台湾花莲成立的慈济佛教基金会，从此把爱传遍世界，也包括印尼，慈济在印度尼西亚的存在受到了宗教研究项目学生的关注，也成为这些学子的吸引力。因此，他们就来到万隆慈济拜访并询问很多有关事宜。

大家在静思堂大厅观看视频播放历年来慈济的活动，并由慈济师姐讲述慈济的八个使命，就是与：慈善公益、卫生健康、教育事业、人本文化、国际灾难救援、骨髓供体、环保事业、社区义工有关的事。

Abdullah 致词感谢慈济师兄师姐的亲切接待。讲述他们此来的目的是为了一个实地考察活动。还说：“我们问了很多关于佛教慈济基金会的问题，它是一个什么样的基金会呢？听了师姐详细的讲述才知道：它不只是专门针对佛教的，原来所有的宗教都可以是这个基金会的一部分。上帝用爱创造的这个世界上所有的人类，所有的生物。爱是不分宗教信仰的，因为即使是动物也有自己的爱。表明多样性和差异不是传播爱的界限，而是成为一种团结传播美德的精神。”

慈济师兄师姐示范手语，来宾们跟着学习。而后学生们被邀请观看万隆静思楼每件装饰品所蕴含的建筑和哲学。校领导说：“有些宗教人士经常忘记的一件事是，在多元化（多样性）的背景下，有些事总是可以调和普遍价值观。有些东西我们是分开的，不能混为一谈，那就是身份的承诺。因为创造的本质，总有一些事情是我们可以协同合作讨论的，我在慈济人身上看到了有效的证据。”

学生们的问题都得到了详细的回答。使他们感到这次来拜访考察获益良多，打开了眼界，真是不虚此行。希望以后还会有交流，保持双方美好的缘分。 **（雪妮报道）**

习近平对非物质文化遗产保护工作作出重要指示强调

扎实做好非物质文化遗产的系统性保护 推动中华文化更好走向世界

新华社北京12月12日电 中共中央总书记、中国国家主席、中央军委主席习近平近日对非物质文化遗产保护工作作出重要指示强调，“中国传统制茶技艺及其相关习俗”列入联合国教科文组织人类非物质文化遗产代表作名录，对于弘扬中国茶文化很有意义。要扎实做好非物质文化遗产的系统性保护，更好满足人民日益增长的精神文化需求，推进文化自信自强。要推动中华优秀传统文化创造性转化、创新性发展，不断增强中华民族凝聚力和中华文化影响力，深化文明交流互鉴，讲好中华优秀传统文化故事，推动中华文化更好走向世界。

11月29日，中国申报的“中国传统制茶技艺及其相关习俗”在摩洛哥拉巴特召开的联合国教科文组织保护非物质文化遗产政府间委员会第17届常会上通过评审，列入联合国教科文组织人类非物质文化遗产代表作名录。目前，中国共有43个项目列入联合国教科文组织非物质文化遗产名录、名册，居世界第一。

拜登称“美国2022年经济增速可能超中国” 外媒提到不同答案

【环球网报道】美国总统拜登当地时间11日发推称，“美国经济增速今年可能超过中国”。这条推文引起俄罗斯卫星通讯社关注，不过，卫星社在报道中提到，国际货币基金组织（IMF）对今年中美经济增速的预测，和拜登不同。

拜登11日发表了一条简短推文，内容是“根据独立专家预测，今年美国经济增速可能超过中国。这是自1976年以来从未发生的情况。”

这条推文发布一小时后，拜登又转发他曾于2021年7月2日发布的有关推文称，美国已创造了“1050万个就业岗位”，而2021年时那条推文称，“自我们上任以来，已创造了300万个就业岗位。我们的经济计划正在发挥作用。”随后拜登又继续发推晒图宣传，“一个美国创造的未来。”

这些推文下，部分美国网友对拜登的“成就”表示“支持”和“感谢”，也有人有不同意见。与此同时，俄卫星通讯社援引IMF的一项数据，给出了不同说法。

报道称，据IMF预测，中国2022年GDP增速为3.2%，2023年有望升至4.4%；相比之下，美国2022年的GDP增速预计在1.6%左右。

不仅如此，报道还称，上周五，加拿大一家媒体援引经济学家的预测称，美国经济明年将出现“短暂而轻微的”衰退；与此同时，美国财政部长耶伦上周也曾表示，她认为美国经济衰退“并非不可避免”。另据彭博社补充，虽然耶伦同时也表达了“美国经济将能避免衰退”的信心。但彭博社报道提到，根据其11月进行的一项调查，大多数经济学家认为美国明年将陷入衰退。

此外，美国第一政策研究所高级研究员安迪·普兹德曾在英国《每日邮报》上撰文抨击称，为了让美国人相信他们的生活很好，拜登政府在经济问题上“一再撒谎”，但这些谎言中没有一个比得上他们关于通货膨胀的可笑言论。而在今年7月接受美国福布斯新闻采访时，普兹德在谈到拜登领导下美国出现的通胀危机时曾表示，“他们（美国政府）应当承认向我们撒谎。”

江泽民同志骨灰撒入江海

12月11日，遵照江泽民同志及其亲属的意愿，敬爱的江泽民同志的骨灰在长江入海口撒入大海。受党中央委托，中共中央政治局常委、中央书记处书记蔡奇等领导同志和江泽民同志的夫人王冶坪等亲属护送骨灰撒放。这是在北京西郊机场，江泽民同志的亲属捧着遗像、骨灰盒和花圈，缓步走向专机。

新华社记者 燕雁 摄

中国外交部副部长谢锋同美助理国务卿康达等举行会谈

中新网北京12月12日电 中国外交部发言人汪文斌12日主持例行记者会。有记者就美国官员访华提问。

汪文斌：12月11日至12日，中国外交部副部长谢锋在河北廊坊同来访的美国国务院东亚事务助理国务卿康达、白宫国安会中国事务高级主任罗森伯格举行了会谈，双方围绕落实中美元首巴厘岛会晤共识，推进中美关系指导原则磋商，妥善处理双边关系中的台湾等重要敏感问题，加强各层级交往和开展相关领域合作进行了深入沟通，并就共同关心的国际和地区问题广泛交换了意见。双方一致认为会谈是坦诚、深入、建设性的，同意继续保持沟通。

美国借口所谓“西藏人权”制裁两名中国官员 中方：坚决反对强烈谴责

中新网北京12月12日电 中国外交部发言人汪文斌12日主持例行记者会。

有记者提问：美国上周宣布以“西藏人权”问题为由，对两名中国官员实施制裁。中方对此有何评论？

汪文斌：美方依据美国内法，借口所谓“西藏人权”问题，对中方官员进行非法制裁。有关行径粗暴干涉中国内政，公然违反国际关系基本准则，严重损害中美关系，中方对此坚决反对并予以强烈谴责。

涉藏问题纯属中国内政，任何外国无权干涉。美国没有权利动辄对别的国家进行制裁，没有资格扮演“世界警察”。我们敦促美方立即撤销所谓制裁，停止干涉西藏事务和中国内政。中方将采取有力措施坚决维护自身合法权益。

中国成功发射试验二十号A/B星

中国成功发试验二十号A/B星

中新网北京12月12日电 北京时间2022年12月12日16时22分，中国在酒泉卫星发射中心使用长征四号丙运载火箭，成功将试验二十号A/B星发射升空，卫星顺利进入预定轨道，发射任务获得圆满成功。该卫星主要用于空间环境监测等新技术在轨验证试验。

此次任务是长征系列运载火箭的第454次飞行。

中美政商人士呼吁两国加强经贸合作

新华社芝加哥12月11日电 美国中国总商会芝加哥分会2022年年会日前在芝加哥举行。在“重启希望，共向未来”的主题下，与会中美政商人士呼吁双方加强经贸合作，实现两国互利共赢。

当天，500余名中美政商界人士参加了年会。中国驻美大使秦刚在年会上发表主旨演讲表示，这些年一些中国企业来美投资，为当地经济和社会发展作出重要贡献，很好诠释了中美经贸合作互利共赢的本质。

秦刚希望在美中资企业坚定信心，在合规经营的同时积极维护自身正当权益，在收获效益的同时努力回馈社区，发挥好中美交往合作纽带和桥梁作用。他希望美方从联邦到地方政府都能为中资企业创造公平公正的环境。

芝加哥市市长莱特福特在视频致辞中表示，芝加哥地区有近120家中资企业，中企为伊利诺伊州及周边地区创造了数千个就业机会。芝加哥在中国有上海和沈阳两个姐妹城市，并与8个城市签署了友好合作协议，将继续支持中资企业在芝加哥投资。

美国中国总商会芝加哥分会会长倪频在欢迎讲话中说，当前中美关系面临许多挑战，今天中美应该合作走向更美好的未来。

活动当晚，秦刚应主办方邀请，为美中关系全国委员会主席欧伦斯颁发“美中友好特使奖”，肯定其长期致力于推动中美关系发展、增进两国相互理解和友好合作。

美国中国总商会芝加哥分会是代表美中西部地区9个州中资企业的非营利性组织。

中国工商业联合会第十三次全国代表大会开幕

李强代表中共中央国务院致贺词

新华社北京12月11日电 中国工商业联合会第十三次全国代表大会12月11日在北京开幕。中共中央政治局常委李强出席开幕会，并代表中共中央、国务院致贺词。

贺词指出，党的十九大以来，以习近平同志为核心的党中央坚持“两个毫不动摇”，出台一系列扶持民营经济发展的改革举措，不断为民营经济发展营造良好环境，我国民营经济规模和实力大幅提升，在推动发展、增加就业、改善民生、促进创新、深化改革、扩大开放等方面发挥了不可替代的重要作用。各级工商联作出了突出贡献。

贺词说，党的二十大为新时代新征程党和国家事业发展、实现第二个百年奋斗目标指明了前进方向、确立了行动指南。各级工商联要坚持以习近平新时代中国特色社会主义思想为指导，始终坚持党的领导，不断强化思想政治引领，深化理想信念教育，引导广大民营经济人士做合格的中国特色社会主义事业建设者，坚持我国社会主义基本经济制度，牢牢把握“两个毫不动摇”方针，协助党委和政府制定、宣传、落实促进民营经济健康发展的方针政策和法律法规，扎实推进所属商会党建工作，参与和支持民营企业党建工作；努力促进民营企业高质量发展，助力高水平科技自立自强，助力高水平对外开放，助力标准化建设，助力统筹发展和安全；积极引导民营企业促进共同富裕，引导广大民营经济人士践行以人民为中心的发展思想，引导民营企业积极参与“万企兴万村”行动，助力乡村振兴，发挥民营企业在稳就业促增收中的重要作用，构建和谐劳动关系；推动全面构建亲清政商关系，营造宜商惠企的政策环境、公平透明的法治环境、公平竞争的市场环境、亲商安商的社会环境；扎实推进自身建设，持续深化所属商会改革，探索推进现代商会制度建设，培育和发展中国特色商会组织，推动统战工作向商会组织有效覆盖。新一届全国工商联领导机构和领导班子要以高度的政治责任感和改革创新精神，坚定信心、扎实工作、奋发有为，不断开创工商联事业发展新局面。

全国人大常委会副委员长、民建中央主席郝明金代表各民主党派中央致贺词。贺词说，民主党派和工商联都是爱国统一战线的重要组成部分。让我们更加紧密地团结在以习近平同志为核心的中共中央周围，高举中国特色社会主义伟大旗帜，认真学习贯彻中国共产党第二十次全国代表大会精神和习近平总书记关于做好新时代党的统一战线工作的重要思想，坚持围绕中心、服务大局，发挥各自优势，团结奋进，开拓创新，为全面建设社会主义现代化国家、实现中华民族伟大复兴作出新的更大贡献。

全国总工会副主席、书记处书记江广平代表各人民团体致贺词。贺词说，群团事业是党的事业的重要组成部分。我们要一如既往地加强沟通，密切合作、相互支持，深入学习贯彻习近平总书记关于做好新时代党的统一战线工作的重要思想、关于群团工作和群团改革的重要论述，贯彻落实中央统战工作会议精神、中央党的群团工作会议精神和党中央关于群团改革发展的决策部署，把党的全面领导落实到工作的全过程各领域，走好中国特色社会主义群团发展道路，聚焦保持和增强政治性、先进性、群众性这条主线，以改革创新精神不断开创党的群团事业新局面，更好地服务党和国家工作大局。

全国政协副主席、全国工商联主席高云龙代表全国工商联第十二届执行委员会作工作报告。报告在全面回顾工商联五年来的工作后指出，工商联要全面贯彻习近平新时代中国特色社会主义思想，深入学习贯彻党的二十大精神，认真落实中央统战工作会议精神，围绕促进“两个健康”主题，充分发挥在民营经济人士思想政治建设中的引导作用、在民营企业改革发展中的服务作用，推动民营经济高质量发展，积极引导广大民营经济人士争当爱国敬业、守法经营、创业创新、回报社会的典范，做合格的中国特色社会主义事业建设者，为全面建设社会主义现代化国家、实现中华民族伟大复兴作出新的更大贡献。

石泰峰、刘鹤、沈跃跃、马飚，以及黄孟复、郑万通、王钦敏等出席了开幕会。

本次大会将审议中华全国工商业联合会第十二届执行委员会工作报告，审议通过《中国工商业联合会章程（修正案）》，选举中华全国工商业联合会第十三届执行委员会。

台公务部门限用TikTok引舆论哗然

台政务主管机构发言人罗秉成

中新网12月12日电 综合台媒报道，短视频平台抖音(TikTok)近来成为台湾所谓资讯安全舆论焦点，台当局“数位发展部”12月5日已限制公务部门设备、所属场域使用，且正在评估限制业者提供民众下载及使用的适法性和可行性，引发舆论哗然。

台政务主管机构发言人罗秉成明确表示，公务人员若违反相关规定，会按照相关规定惩处。有台媒评论直言，这么大阵仗是要打造网络绿坝长城吗？

前“立委”郭正亮就表示，抖音在台湾有七八百万使用者，很多人靠抖音赚钱，且抖音还能跨平台分享。

郭正亮直呼“现在连YouTube使用的内容，简体字比繁体字还多……这是不是要全禁啊？”“我每次听到这群人讲话就觉得‘你们这群网络白痴，还活在五、六年前，根本都不知道世界的网络已经发展到哪里去了’”。

台湾《联合报》11日的一则评论指出，台当局要求禁用抖音的理由，有谓“抖音一响，父母白养”，直指造成青少年沉迷；但禁抖音，青少年改玩网络游戏或频上交友平台，就不会沉迷？不从教育避免网络成瘾着手，只想掐断单一平台，真是比锯箭法还不如。

也有所谓“文化侵略”一说，难道日、韩影音就不是文化侵略？评论举例说，蔡英文不也在看《延禧攻略》《甄嬛传》等宫斗剧？就连炮轰抖音的民进党“立委”林楚茵，也被爆有抖音账号。果然又是“绿能你不能”。

香港《大公报》也发表评论指，这原本只是年轻人的时尚流行文化现象，但在“逢中必反”的民进党眼里却是“洪水猛兽”。民进党干脆把网络也切断了吧，自我封闭、一了百了。

印华百家姓协会出版2023年新月历

【本报讯】十二月十日上午九时，印华百家姓印制2023兔年月历工委会在会所召开发布会，由工委会主席兼副总主席方田益主持，总财政黄福盛、副总主席杨健昌、戴教奇陪同主持。出席的有赞助者和印华百家姓属下青年团、妇女联谊会、哥哥姐姐基金会以及理监事。

方田益介绍了2023年月历的制作过程和月历的内容。除了日常月历和风水趋吉避凶之外，本期月历也包括内容丰富的中华文化习俗详加说明，可让广大的年轻一辈认识中华文化的博大精深。方田益说月历的出版充分体现了群策群力团结互助的精神，在极短的时间内完成如此艰巨的工作。正如本期月历的主题："百姓奋进，国富民强"，希望在新的一年里，能够取得更大的成就。

左起戴教奇、方田益、黄福盛、杨健昌

黄福盛、方田益与2023年哥哥姐姐合影

左起:刘新华、胡星文、杨健昌、黄福盛、方田益、戴教奇、余瑞珠、陈春富与各位出席者合影

发布会现场

万隆台商会接待台大新竹分院医疗考察团

陈明山致词

余忠仁致词

李惠元发言

何学祥发言

交流会。左起:杨汉平、何学祥、纪传坚、陈明山、余忠仁、李惠元、梁世超

【万隆讯】12月6日，印尼万隆台湾工商联谊会在万隆帝国酒家（Rest.Imperial）宴请来自台大医院新竹分院由院长余忠仁带队的国际医疗中心、智慧医疗创新中心组成的跨专科考察团来到印尼万隆地区考察。

晚6时，主办方台商会理事长陈明山、副理事长吴应熊等，余忠仁院长带领的14位医生、应邀而来的万隆客联秘书长李惠元和理事黄伟强、万隆渤良安福利基金会理事梁世超、印华百家姓西爪哇分会会长何学祥和副会长饶树生、福清同乡基金会理事会主席纪传坚、陈振璧、闽南公会主席杨汉平、理事洪民和都准时出席。大家彼此自我介绍现场气氛十分融洽。

陈明山理事长致词欢迎大家光临，希望医疗考察团在印尼的工作一切顺利成功。

余忠仁院长致词："感谢万隆台商会陈明山理事长安排万隆华社朋友一起在这里聚餐并交流，真的非常高兴。欢迎各位有时间到我们台湾新竹医院做健康检查。此行考察了万隆地区Immanuel医院、YT-PK集团所属之玛拉拿达医学院（UKM）UnggulKarsa-Medika医院签署合作备忘录。奠定台大医院体系与印尼万隆地区医疗交流的里程碑。新竹台大分院积极拓展与万隆地区的医疗交流。讨论将来双方的合作机会，未来预计在学术活动、人才培训领域展开交流。新竹台大分院在急重症治疗、心血管疾病治疗、复合式手术等领域皆有国际水准，智慧医疗的发展更是执医界之首耳，期盼透过合作备忘录的签订，能够帮助万隆地区医疗品质提升。"

陈明山、林怡君和台大医生合影

智慧医疗创新中心谭庆鼎副院长则表示，智慧医疗的发展已是全球趋势，疫情期间各国更是加快发展脚步，近年来本院持续推动产业与临床链接。此次印尼医院对于本院疾病AI模型辅助判读、远距医疗平台等智慧医疗应用表达高度兴趣，期盼将来有机会投入进一步合作。万隆朋友如有需要咨询有关事宜，可联系万隆台商会。

李惠元与何学祥发言说，台大医院发展了新的智慧医术，又和万隆几间医院合作交流，这将会提升本地医院的医疗技术，这是个好消息，祝愿一切顺利成功。 （雪妮报道）

余忠仁赠送纪念品给华社领导代表收受

宾主合影

印华妇女会多位成员共赴巴淡岛

【本报讯】2022年12月3日，印华妇女会中央主席郑媚妲医生和雅加达分会主席李惠玲医生率领其他理事陈丽莎辅导、Fenny Gow副主席、Yohana秘书共赴巴淡岛。

巴淡印华妇女会主席Shiat Kim女士在当地拥有广泛人脉关系，善于团结其他社会组织一起搞活动，像当天在巴淡Sei Enam酒楼与其他慈善机构联合举办为乐龄人士的圣诞节庆祝会，有300多人出席。圣诞节庆祝会的主题是："友谊属于大家"。

当日出席庆祝会的有一位巴淡市国会议、六位地方议员。还有Surya Wijaya牧师布道时，说明生命并不是靠长短作为好标准，而是按其行善积德为榜样。人与人之间应相亲相爱，互相帮助为乐，不分种族、宗教、性别，尤其是在新冠疫情期间，印华妇女们和其他社团应该携手合作，共同关爱老人，让我们一起点亮圣诞蜡烛，使其光辉照亮大地，也照亮大家的心灵，我们都是好朋友，友谊属于大家。

余兴节目都是乐龄人士表演的歌舞，有：竹筒音乐，Ukulele，排舞。在欢笑声中，印华妇女们与乐龄老人们欢庆2022年圣诞节，恭祝所有的乐龄老人身体健康，友谊永固！

马咏南报道

后排左5.Fenny Gow、左6.李惠玲医生、左8.郑媚妲医生、左9.Siat Kim

右1.Siat Kim 巴淡印华妇女会主席
自右3.Yohana、李惠玲医生、郑媚妲医生、陈丽莎、Fenny Gow

永安藥業集團
PT. SINDE BUDI SENTOSA

國際日報

acaraki

江泽民同志骨灰撒入江海

▼ 12月11日，遵照江泽民同志及其亲属的意愿，敬爱的江泽民同志的骨灰在长江入海口撒入大海。受党中央委托，中共中央政治局常委、中央书记处书记蔡奇等领导同志和江泽民同志的夫人王治坪等亲属护送骨灰撒放。 新华社记者 李涛 摄

中国成功发射试验二十号A/B星

▲ 12月12日16时22分，中国在酒泉卫星发射中心使用长征四号丙运载火箭，成功将试验二十号A/B星发射升空，卫星顺利进入预定轨道，发射任务获得圆满成功。 新华社发（汪江波 摄）

对乌军事支持达80亿欧元！

欧盟官员称欧盟军事储备已耗尽

中新网12月12日电 综合报道，欧盟外交与安全政策高级代表博雷利11日表示，乌克兰危机敲响了关于欧洲军事能力的警钟。

博雷利表示，“我们向乌克兰提供了武器，但这样做的时候，我们意识到自己的军事储备已经耗尽。我们也意识到，自己缺乏关键的防御能力，无法保护自己免受来自欧洲大陆的更高级别的威胁。”

上个月，博雷利曾透露，欧盟及其成员国已向乌克兰提供了价值至少80亿欧元的军事装备。

泽连斯基与拜登通话后发文：美国的领导地位依然坚定！

中新网12月12日电 据乌通社报道，当地时间12日，乌克兰总统泽连斯基在社交媒体上发文称，自己与美国总统进行了“富有成果”的对话。

泽连斯基在推文中感谢美国提供的国防和财政援助，并表示双方讨论了国防合作和保护能源系统的话题。他最后表示：“美国的领导地位依然坚定！”

美方尚未对此发表评论。

近期，泽连斯基与多国政要通话。同土耳其总统埃尔多安探讨了当前俄乌局势、黑海粮食走廊协议等问题；同法国总统马克龙就实施和平方案、国防合作和乌克兰能源供应等进行了讨论。

越南举办国际美食节

12月11日，工作人员在越南河内举办的国际美食节上售卖俄罗斯食品。

当日，由越南外交部主办的2022年国际美食节在河内举行，来自世界各地的美食佳肴琳琅满目、香味四溢，吸引大批市民和游客参观品尝。

新华社记者 胡佳丽 摄

俄土领导人通话讨论

粮食走廊、天然气枢纽问题

新华社莫斯科电 罗斯总统普京与土耳其总统埃尔多安11日通电话讨论粮食走廊、在土境内建立天然气枢纽等问题。

根据俄总统网站发布的消息，两国领导人就今年7月各方达成的黑海港口农产品外运协议执行情况以及俄农产品和化肥向国际市场出口问题进行了讨论。双方表示，上述协议具有整体性，因此需要消除俄罗斯向有需求国家出口的障碍。

此外双方还强调，在天然气领域开发联合能源项目具有特殊重要性。双方将继续就在土耳其境内建立区域天然气枢纽交换意见。

双方还就双边关系、乌克兰局势和叙利亚问题等进行了沟通。

今年7月，俄罗斯与乌克兰就黑海港口农产品外运问题分别与土耳其和联合国签署相关协议。协议有效期为120天，于11月19日到期。同时，俄罗斯与联合国签署有关俄农产品出口的谅解备忘录，以确保俄粮食和化肥畅通无阻地进入世界市场。11月17日，俄外交部发表声明说，在各方无异议的情况下，俄罗斯与乌克兰农产品外运一揽子协议将延长120天。

普京10月提议，俄方可通过土耳其向欧洲供气，并在土耳其建设欧洲最大的天然气枢纽。埃尔多安随后表示同意，11月初，土耳其能源和自然资源部长登梅兹表示，土方已敲定天然气枢纽的选址，并与俄方启动相关谈判。

奥地利前政要：西方对俄制裁

适得其反，自讨苦吃！

中新网12月12日电 据“今日俄罗斯”(RT)报道，奥地利前副总理施特拉赫日前在维也纳举行的一场抗议对俄制裁的集会上表示，西方对俄实施的制裁并未削弱俄罗斯的经济发展，反而是适得其反，自讨苦吃。

施特拉赫表示，奥地利加入“制裁大军”的后果已经表明，肆意挥舞“制裁大棒”将会作茧自缚。奥地利对俄的限制措施已经使当地的电力和天然气价格飙升，越来越多的居民受此影响。

他警告称：“如果再继续这样下去，到明年的3月和4月，我们将面临大规模破产。”届时，随着危机加剧，将会有更多人陷入绝望，社会局势也将更加紧张，事态发展可能会愈发危险。

然而，在施特拉赫看来，西方国家施行的种种制裁并未能破坏俄罗斯的经济发展。他还表示，今年俄罗斯的生意甚至翻了一番。

自2月俄罗斯在乌克兰开展特别军事行动以来，西方国家对俄实施了多轮严厉制裁，剑指能源出口，并冻结了其一半的黄金和外汇储备。然而，这些制裁和限制不仅没有取得西方国家的预期效果，反而导致了欧洲能源价格和生活成本的飙升，引发了欧洲各地多次的抗议集会。

政府促展玉县府尽快指定地点

公共工程部将为地震灾民建造抗震房屋

【本报讯】公共工程与民居部房屋事务总署长伊万（Iwan Suprijanto）日前在雅加达召开记者会时表示，政府通过公共工程与民居部，将为展玉县的地震灾民建造抗震房屋，减轻居民受到地震的负面影响，并敦促当地县府尽快指定建房地点。

伊万说，地震灾民的安置房屋的地点是当地县府的权限，到时公共工程与民居部也将与国家抗灾机构、地理学机构和气象局进行协调，当地政府指定的地点是否适合或安全。

他说："我们将首先检查，当地政府指定的地点是否安全，或是可行建造房屋或其他辅助基本设施。"

他强调说，搬迁过程不可拖得太久，因为地震灾民所住的地方实在已不宜入住了，我们会先看当地政府指定的替代地点，并与当地的镇长和乡长进行协调，所备的地点是否适合建造抗震房屋。

（Sm）

财长：调升香烟印花税四大原因

降低抽烟率、劳工、国家收入、打击非法卷烟

【本报讯】财政部长穆丽亚妮（Sri Mulyani Indrawati）于12月12日在雅加达国会大厦同国会第十一委员会召开工作会议时表示，有一些原因后来成为调升烟草制品印花税的四大支柱。首先，征收印花税是按照关于印花税的国家法令规定监控消费。

穆丽亚妮说："这也是2020年至2024年国家中期发展计划的一部分，也就是通过降低吸烟率以提高人力资源的素质，尤其对10岁至18岁的人群，其指标是到了2024年变成8.7%。"

其次是劳动力的可持续性。烟草印花税政策可了解就业的范围，尤其是从事体力劳动的工作。此外，印花税政策也有考虑到对烟农、工人和整个烟草制品业的负面印象，因为使用自动化的卷烟行业的趋势也非常突出。

第三，能增加国家收入。这也符合了国家预算案国家法令，印花税政策通过国家收入，也推动了国家建设纲领的发展。

第四，对非法印花税商品的监管。这是根据烟草制品印花税的政策，通过持续监测打击非法卷烟的流通。

（Sm）

财长参加国会第十一委员会工作会议

财政部长穆丽亚妮（Sri Mulyani Indrawati /中）在雅加达国会大厦参加国会十一委员会的工作会议，讨论关于2023年烟草制品印花税政策事项。

明年雅京最低工资升至490万盾

包括运输服务、平价食品和个人教育等

【本报讯】对于工作时间不到一年的工人，首都雅加达专区省正式设定每月最低工资为490万1798盾。

正如安塔拉社所引述的，雅京政府发布了关于2023年最低工资的2022年第1153号省长决定书。

对于工龄超过一年的工人，雇主或企业业主有义务以能力和生产率作为工资指导方针，制定并实施工资结构和等级。

雅京代理省长赫鲁（Heru Budi Hartono）概述了将于2023年1月1日通过雅京法律文件和信息网络(JDIH) 生效的政策，该网络于周一（12/12）在雅加达发布。

如果在此政策之后再增加工人的福利，这只适用于拥有雅加达居民证的工人，并且不受服务年限的限制。

改善工人福利的政策包括运输服务援助、平价食品供应和个人教育费用。在前一年的最低工资设置中，还提供了工人福利政策，以帮助降低生活成本。

据了解，雅京政府还降低了雅加达的交通成本，使每一位家长的支出可以降低30%。

除了交通费用之外，其中一项教育开支是通过雅加达智能卡（KJP）为工人子女进行的，以降低成本。例如，平价食品可以通过由劳工协会管理的合作社提供，其食品需求由雅京市场管理局（PD Pasar Jaya）供应。

作为参考，雅加达人力资源、移民和能源局主任Andri Yansah解释说，雅京在2023年度的最低工资实际增长达到5.6%。

他在计算2023年最低工资时提到，将根据2021年第1517号省长决定书，以2022年最低工资460万盾作为参考标准。

（Irw）

铁路交通指挥站提供年底客运服务

印尼铁路公司（KAI）井里汶第三区域公关主任Ayep Hanapi声称，印尼铁路公司将设立指挥站提供圣诞节和元旦客运服务。

印度尼西亚兴都教王国时期

三位极具魅力知名人物深刻影响流传至今

【本报讯】远在印尼还未成为统一的国家之前，在我国各个群岛之间有许多兴都教形式的王朝，在这些朝代中出现了不少出名的历史人物。

（一）穆拉瓦曼（Mulawarman）国王。他是在四世纪时代统治库泰（Kutai）王朝的国王，该王朝具有浓厚的兴都教文化气息。穆拉瓦曼以明确的及自信的领导风格而闻名。因而他成功地把库泰王国带往辉煌的顶峰时期。

他不仅亲民善政，并与众婆罗门阶级亲近。因为婆罗门民众竖立了Yupa MuarakamanII石碑，于是他将2万头公牛送给婆罗门民众表示感谢。虽然库泰王国于1635年灭亡，然而至今仍可看到其历史遗迹。

（二）查雅巴雅（Jayabaya）国王。他于1135年至1159年建立了班查鲁（Panjalu）王国，他带领其王国走向繁荣，另一方面，他也拥有预测未来的超能力，其预言都写在其题名为《查雅巴雅预言》内的著作。

（三）迦查玛达（Gadjah Mada）宰相。他是满者巴夷(Majapahit) 王朝非常著名的宰相。其中他于1258年宣誓的"巴拉巴誓言"而闻名，他首次统一了印尼领土。如悉，他出生在加威山（Gunung Kawi）及阿尔汝纳山（Gunung Arjuna）山脚下的普兰达斯（Brantas）河上游地带。

迦查玛达于1334年被封为宰相，坐拥国王之下的最高地位。众所周知，当时满者巴夷王朝时期的国土幅员辽阔，相当于我国现在的领土面积。迦查玛达的黄金时期正值满者巴夷国王统治时代，当时他创制了非常靠谱的战略安排计划。

（Ing）

中国银行 雅加达分行
BANK OF CHINA JAKARTA BRANCH
Date : 12 December 2022 Time : 09:00 WIB

外币对印尼盾牌价
Foreign Exchange Rate against IDR

LCS CNY/IDR Reference Rate : 2243

Currency	TT Buy	TT Sell	Cash Buy	Cash Sell
AUD IDR	10,519.52	10,595.52	0.00	0.00
CNY IDR	2,232.44	2,245.44	2,227.44	2,250.44
EUR IDR	16,384.84	16,503.84	0.00	0.00
GBP IDR	18,969.88	19,109.88	0.00	0.00
HKD IDR	1,997.16	2,008.16	1,993.16	2,012.16
JPY IDR	113.38	114.28	0.00	0.00
SGD IDR	11,487.92	11,564.92	0.00	0.00
USD IDR	15,550.00	15,650.00	15,545.00	15,655.00

Sumber: Bank Indonesia

汇 率

12月12日 20:00 WIB

货币	代码	卖价	买价	税务基价
澳元	AUD	10.606,72	10.498,09	10.511,32
文莱元	BND	11.595,06	11.477,15	11.385,02
人民币	CNY	2.253,98	2.231,26	2.188,94
欧元	EUR	16.556,26	16.385,33	16.236,04
英镑	GBP	19.200,50	19.003,26	18.815,39
港元	HKD	2.010,98	1.990,89	2.008,13
日元	JPY	114.82	113.64	111.94
韩元	KRW	12,05	11,91	11,68
马来西亚林吉特	MYR	3.560,21	3.516,80	3.454,34
新西兰元	NZD	10.011,46	9.905,64	9.729,14
菲律宾比索	PHP	283,02	280,00	275,03
新加坡元	SGD	11.595,06	11.477,15	11.386,31
泰铢	THB	450,79	445,79	435,41
美元	USD	15.664,93	15.509,07	15.688,00

国际股市 Sumber : Reuters

		指数	(+/-)	%
JKSE	雅加达股市	6,734.45	19.33	0.29%
N225	日经指数	27,842.33	-58.68	-0.21%
HSI	香港恒生	19,463.63	-437.24	-2.20%
SSEC	上证综指	3,179.04	-27.91	-0.87%
SZSE	深圳股市	11,399.13	-102.44	-0.89%
FTSTI	海峡时报	3,239.66	-6.31	-0.19%
KLCI	马来西亚股市	1,474.38	-2.81	-0.19%
TWII	台湾股市	14,612.59	-92.84	-0.63%
DJIA	道琼斯	33,675.51	199.05	0.59%
Nasdaq	纳斯达克	11,003.58	-1.04	-0.01%

Antam 公司LM纯金价格 （2022年12月12日）

金属重量（单位:克）	售价(盾)	买价(盾)
1.0	905,000	1,035,000
10.0	9,050,000	9,752,000
100.0	90,500,000	96,396,000
1,000	883,500,000	968,333,000

Advertorial

买入美股雪佛龙（CVX）

环球疫情缓解有利经济复苏，原油需求持续增加有利股价上涨。得益于能源价格高企和美国油田增产，美国第二大石油公司雪佛龙当地时间周五（12月9日）公布有史以来第二高的季度利润，超过预期。

当地时间10月28日，雪佛龙（CHEVRON CORP）发布2022年第三季度财务报告，雪佛龙营收666.44亿美元，同比增长49.1%；归属公司净利润112亿美元，同比增长84%。截至发稿，雪佛龙盘前涨超2%。

据路透社12月2日当地时间周五（10月9日），委内瑞拉石油部长艾萨米和委内瑞拉国家石油公司（PDVSA）高层代表与美国石油巨头雪佛龙公司正式签署协议，旨在帮助恢复该国的石油产出并扩大相关业务。

协议内容涉及PDVSA与雪佛龙的两家合资企业——Petroboscan和炼化厂Petropiar官员们表示，这项协议有望恢复合资企业受损的石油产量，帮助PDVSA向雪佛龙偿还债务，并在委内瑞拉当地创造更多就业机会。这些项目目前的原油产量约为10万桶/日，为快速增长留下空间。

委内瑞拉石油部长艾萨米表示，这是朝着正确方向迈出的重要一步，"但还不够，美国应撤销所有打击委内瑞拉行业的惩罚性措施"。

其实美国放松对委内瑞拉经济制裁并非心甘情愿的违心之作，因为一直是听美国指挥的世界油产大国沙特阿拉伯开始与美国疏远，并且与中国关系更加密切，美国为了保障其能源供应只好很不情愿地放松对委内瑞拉的经济制裁。

作为石油开采行业中，老大哥雪佛龙帮助美国政府开疆辟土那就是必然之事了，有美国政府在背后支持，雪佛龙明年的营业收入必然更上一层楼。

再加上环球疫情已经大为缓和，中国也已经解除了全世界最为严密的疫情风险防控管制，因此可以预见全球经济发展中重要的供应链生产将得以恢复正常从而带动环球经济复苏。

以上利好都支持明年国际能源需求量将持续增加，同时从侧面上支持雪佛龙明年的业绩得以保持持续的上涨。周三（11月14日），根据美国证券交易委员会（SEC）披露，哈撒韦递交了截至2022年9月30日的第三季度持仓报告（13F），报告期内增持能源公司西方石油和雪佛龙。

交易建议策略：
买入入场位：160-140美元分注做多买入，止损点：130美元，止盈点：220美元。

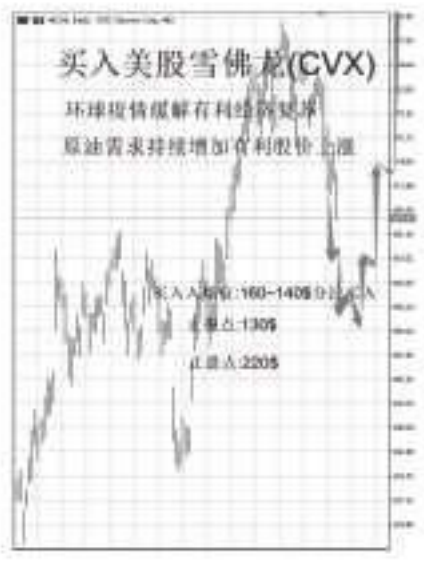

PT. MENTARI MULIA BERJANGKA
独立分析师：甄权熙

专家透视

冬季风暴席卷美国西部
多地拉响警报

当地时间10日，一场冬季风暴从太平洋登陆美国西海岸，并快速向南推进，华盛顿州、俄勒冈州、内华达州和加利福尼亚州等美国西部多个州出现强雨雪天气，多个地区已经发布冬季风暴警报。

10日，美国西部的内华达州及加利福尼亚州部分山区出现强降雪。内华达山脉局部地区公路被大雪覆盖；气象部门称，10日、11日两天山区局地的积雪可能会超过1.5米。与此同时，大多数城市所在的低海拔地区则出现强降雨天气，加州沿海地区还面临洪水威胁。

美国东北部迎来雨夹雪气象部门提醒谨慎出行

据美国气象部门预报，另一场强度相对较弱的冬季风暴于当地时间11日从靠近加拿大的五大湖地区进入美国东北部，当天多个地区出现雨夹雪天气，一些地区还可能出现道路结冰或路面积雪。气象部门提醒美国东北部居民谨慎出行。

（央视新闻客户端）

NASA“猎户座”飞船
绕月飞行后返回地球

中新社旧金山12月11日电 当地时间11日，美国国家航空航天局(NASA)的“猎户座”飞船完成为期25.5天的无人绕月飞行任务，在墨西哥下加利福尼亚州附近的太平洋上溅落。

经过多次推迟之后，搭载“猎户座”飞船的巨型探月火箭“太空发射系统”11月16日凌晨从佛州肯尼迪航天中心发射升空，开启“阿耳忒弥斯1号”无人绕月飞行测试任务。12月11日，NASA在其官网称，经过为期25.5天的飞行，“猎户座”飞船于美国西部时间当日9时40分左右溅落在墨西哥下加利福尼亚州附近的太平洋上。

在本次测试任务中，“猎户座”行程超过140万英里(225万公里)，与地球的最大距离接近27万英里(43.5万公里)。飞船进行了两次绕月飞行，与月球表面的最近距离不足80英里(129公里)。返回地球的过程中，“猎户座”的时速一度高达2.5万英里(4万公里)，温度达到5000华氏度(2760摄氏度)。

美联社报道称，“猎户座”近期将被运回肯尼迪航天中心进行检查和分析。如果没有在检查中发现问题，NASA将在2023年初公布第一批登月宇航员名单。

当地时间11月16日凌晨，搭载“猎户座”飞船的巨型探月火箭“太空发射系统”从美国佛罗里达州肯尼迪航天中心发射升空，开启“阿耳忒弥斯1号”无人绕月飞行测试任务。

按照NASA此前宣布的计划，如果“阿耳忒弥斯1号”任务顺利完成，该机构计划2024年进行“阿耳忒弥斯2号”任务，4名宇航员届时将进行绕月飞行。“阿耳忒弥斯3号”任务将在2025年或2026年完成，NASA计划将宇航员送至月球。之后，该机构计划定期执行“阿耳忒弥斯”登月任务，将宇航员送往月球南极地区进行探索和研究。

美国广播公司报道称，除了在月球上建立永久性“大本营”外，“阿耳忒弥斯”任务还希望为未来的火星探索提供“跳板”。

科索沃局势紧张
武契奇称塞尔维亚“被逼到墙边”

【环球网报道】“总统(武契奇)称——塞尔维亚被逼到了墙边”。“今日俄罗斯”(RT)以此为题报道称，塞尔维亚总统武契奇当地时间11日在国家安全委员会会议后表示，塞尔维亚正面临艰难的夜晚。他还指责普里什蒂纳(科索沃当局)和华盛顿对已达成的任何协议都缺乏尊重。塞尔维亚B92网站当天也报道了武契奇的表态。

RT称，武契奇发表上述讲话之际，普里什蒂纳和贝尔格莱德紧张局势加剧，刚刚过去的周末，一些塞尔维亚人在科索沃地区北部设置路障举行抗议。科索沃北部以塞尔维亚人为主，紧张局势升级的导火索是一名前警官被捕，这名前警官被控袭击一支科索沃执法巡逻队。10日，科索沃塞族人在北部与警察交火，原定于12月18日在该地区举行的地方选举将推迟到2023年举行。

RT报道称，武契奇11日指责普里什蒂纳造成了紧张局势，并且“国际社会相当一部分人参与”了科索沃当局的计划。

武契奇表示，国际上，有关科索沃局势的信息充满了“直接的歪曲和赤裸裸的谎言”，而在“现实中，我们的人民正在为生存进行艰难的斗争。”

报道称，武契奇还说，12月11日是他担任塞尔维亚总统以来“最艰难”的一天。他敦促科索沃北部的塞族人“保持冷静与和平，不要被挑衅所挑动”，他还特别要求该地区塞族人不要对欧盟和北约领导的驻科索沃欧盟法治特派团和维和部队采取任何挑衅行为。

武契奇称，贝尔格莱德已经得到驻科部队的“保证”，不会对抗议者采取“暴力行动”。“我们将尽一切努力维护和平与稳定，”他补充说。

与此同时，RT说，武契奇指责美国不尊重与贝尔格莱德达成的协议，站在科索沃当局一边反对塞尔维亚。武契奇称，华盛顿把科索沃当作一个“孩子”养了大约20年，且执意认为美国现在是在“保护”他。

“我有一个问题要问我们的美国伙伴：普里什蒂纳尊重了哪些协议，美国人尊重了哪些协议？”武契奇斥责称。

卡塔尔半岛电视台11日称，随着科索沃局势持续紧张，武契奇10日要求北约允许其在科索沃地区部署塞方军队和警察。目前驻科索沃的部队是北约“科索沃和平实施部队”。“我们将要求‘科索沃和平实施部队’指挥官确保(我们)向科索沃和梅托希亚地区部署塞尔维亚共和国的军队和警察。”武契奇在10日贝尔格莱德的新闻发布会上提出上述要求，但他也表示对北约方面接受这一要求“不抱幻想”。他还说，贝尔格莱德将于12日或13日正式提交诉求文件。

路透社10日称，这是塞尔维亚首次根据联合国相关决议提出在科索沃部署军队的要求。根据联合国安理会第1244号决议，如果驻科索沃的北约部队指挥官批准，那么塞尔维亚可以向科索沃东正教宗教场所、塞族占多数的地区和边境口岸部署1000名军事、警察和海关人员。科索沃当局10日称，塞尔维亚此举将构成“一种侵略行径”，并表示“塞尔维亚存在着破坏该地区稳定的倾向”。欧盟警告称，如果塞尔维亚和科索沃想获得加入欧盟的资格，二者最好和平解决争端、实现关系正常化。

（来源：环球网）

危地马拉火山喷发致首都机场暂时关闭

新华社墨西哥城12月11日电 危地马拉城消息：危地马拉民航部门负责人弗朗西斯·阿格塔11日说，由于该国富埃戈火山活动，首都危地马拉城拉奥罗拉国际机场当天早晨暂时关闭。

阿格塔当天在社交媒体上说，拉奥罗拉国际机场跑道上出现火山灰，航空服务因此暂停。至当天上午11时左右，机场开始恢复运营，但民航部门将继续警惕火山活动变化。

据危地马拉国家地震、火山、气象和水文局信息，富埃戈火山于当地时间10日晚10时左右喷发，火山灰柱冲到海拔5000米高度，并向外扩散。该火山随后持续保持活跃，多次发生轰鸣，火山灰柱最高冲到海拔6000米高度，包括首都在内多地受火山灰影响。截至11日14时左右，富埃戈火山活动基本停止。

富埃戈火山位于危地马拉城西南，海拔3763米，是中美洲最活跃火山之一。2018年6月，富埃戈火山喷发致200多人丧生。

面临极右翼威胁 德国拟加强控枪

新华社北京12月12日电 德国内政与国土部长南希·费泽在媒体11日发表的专访中表示，德国近日破获了一起极右翼组织图谋暴力推翻政府的阴谋后，将加强枪械管控。

费泽告诉德国《星期日图片报》，政府“很快将进一步强化(执行)枪械法律”，需要尽一切努力收缴相关人员的武器。

德国警方7日开展大规模行动，破获一个图谋袭击议会并推翻政府的极右翼“恐怖组织”。被捕嫌疑人是名为“帝国公民”组织的成员或支持者，其中23人在德国被逮捕，其余两人分别在意大利和奥地利被捕。

费泽说，“帝国公民”成员人数过去一年增长2000人至2.3万，代表一股与日俱增的威胁。“他们不是一群无害的疯子，而是恐怖嫌疑人。”

德国检察机关说，被捕嫌疑人中一些人拥有武器。该组织还企图招募联邦国防军现役和退役人员并囤积更多武器。7日行动前，执法部门已经收缴超过1000名“帝国公民”成员的武器，另有至少500名成员仍有持枪许可。

欧洲议会4人涉嫌腐败遭指控

据欧洲新闻电视台网站12月11日消息，欧洲议会共有4人涉嫌腐败遭到指控，其中包括欧洲议会副议长伊娃·卡莉。目前该消息尚未得到欧洲议会方面证实。

欧洲议会此前一天曾宣布，已决定暂停伊娃·卡莉的所有职务。

比利时检察机构12月9日表示，该国警方正对一起涉及欧洲议会的腐败案件进行调查，当天已对首都布鲁塞尔地区的16处私宅进行了搜查。

土耳其总统埃尔多安与
乌克兰总统泽连斯基通电话

当地时间12月11日，土耳其总统埃尔多安与乌克兰总统泽连斯基通电话。双方讨论了当前俄乌局势最新发展。

根据土耳其总统府新闻局发表的声明，埃尔多安称，土耳其将继续努力在艰难的冬季满足乌克兰人民的人道主义援助需求，并表示黑海港口农产品外运协议可以扩大范围，包括不同的食品和其他商品。埃尔多安还表示，他希望为扎波罗热核电站问题找到解决方案。

来源：央视新闻

英国皇家属地泽西岛
爆炸事故遇难人员升至5人

当地时间12月11日，英国皇家属地泽西岛警察局长罗宾·史密斯表示，公寓楼爆炸事故死亡人数由3人上升至5人，其他失踪人员还在继续搜寻。

当地时间10日凌晨4时左右，英吉利海峡靠近法国海岸线的泽西岛一栋三层公寓楼发生爆炸。当地警方表示，事发前居民闻到煤气泄漏的气味并报警，但目前爆炸的原因仍未确定。

来源：央视新闻

意大利罗马发生枪击事件
至少3人死亡

意大利首都罗马当地时间11日发生一起枪击事件，导致至少3人死亡、4人受伤。

据意大利安莎通讯社报道，枪击发生在罗马东北部郊区一家咖啡馆，当地一栋公寓楼的一些居民当时正在那里开会。死者均为女性，4名伤者中至少1人伤势严重。另据《信使报》报道，死者为4人。

一名57岁的男子被警方逮捕。一名目击者表示，这名男子与当地居民组织有过一系列纠纷。

枪击发生后，救护车和警方赶往现场。警方已启动调查，暂时没有披露更多消息。

来源：央视新闻

为节约能源德国一州长
自称冲澡仅2分钟

图片来源：《图片报》报道截图

中新网12月12日电 据俄罗斯卫星通讯社援引《图片报》12日报道，德国萨克森-安哈尔特州长莱纳·哈塞尔洛夫称，为节约能源，他用2分钟冲澡，家里只有两个房间开暖气。

据报道，哈塞尔洛夫说：“我们家里仅在早上开热水用来洗澡。”他自称用2分钟冲澡，“包括中间打肥皂的时间”。

他还表示，“我妻子给自己买了一双非常厚的居家穿的鞋子，一直穿着毛衣。更低的温度似乎对我们有好处，今年冬天我们还没有生病。”

报道称，受乌克兰危机和西方对俄制裁影响，欧洲能源危机进一步加剧。

蘇府訃告

夫君 家嚴 諱 志成蘇府君
(Henky Suryadiwidjaja)

慟於二〇二二年十二月九日凌晨一時卅五分在養生院壽終隨將遺體奉移天堂殯儀館治喪距生於一九四五年六月八日吉時享壽七十八歲全體家屬等隨侍在側親視含殮淚涓於二〇二二年十二月十五日（星期四）上午九時舉行告別禮禮畢隨即扶柩發引還山卜葬於加拉橫San Diego Hills墳場之陽　忝　屬

世友戚族 誼此哀訃 聞

妻 孫淑貞Silvy Sundjojo

女 蘇艷妮 Jenny Soputrodjojo　婿 王堅興 Hasin Wong

蘇艷娣 Yenty Soputrodjojo　陳奕全 Andi Anggana

蘇艷婷 Tienny Soputrodjojo　溫志龍 Arianto Herman

外孫男 王家灝Benedict Wong

王家麒Davin Wong

外孫女 王雅儇Vanessa Wong

溫怡靚Joleen Danica Herman

溫怡倩Christabelle Joy Herman

同　泣　叩

（服內人多，恕未盡錄）

治喪處：天堂殯儀館106座

GRAND HEAVEN, SUITE ROOM 106.

Jl. Pluit Raya No. 191 - 193, Telp. 66695151, Jakarta Utara.

李廣告社排版

勿里洞旅椰王府謝啟

夫君 家嚴 諱 **萬權王府君**
(Budi Wangsawidjaja)

於主曆二〇二二年十二月五日在新加坡Gleneagles醫院蒙主恩召安息主懷，在世寄居八十二載。承蒙國內外遠近親友梓叔同鄉，各社團領導及代表，工商企業界好友，社會賢達等駕臨慰唁，並厚賜賻儀輓軸素花及函電慰唁刊登報章等．治喪期間又蒙諸親友鼎力協助一切事宜，出殯之日復蒙親臨告別禮拜，遠送義山，高誼隆情，幽明均感，謹藉報端　　統　申

謝悃

妻　**溫織和**

男　王敬尊　　媳　朱蘭明

女　王嫩嬅　　婿　郭尤金

孫男　王建儒

孫女　王佩蓉　王姵璇

外孫女　郭娟妘　郭娟杏

暨全體家屬同敬謝

戴立明校友安息主懷

Bpk. Benny Thesman

榮歸天國

何氏兄弟

何筱巍　何筱嵩　何筱崙　何筱崑

敬輓

福建永春：保护大美湿地，尽享生态诗意

中国网讯 良好生态环境是最普惠的民生福祉，保护大美湿地，将为人们带来更多生态获得感。近年来，福建省泉州市永春县高度重视生态文明建设，积极开展试点建设工作，创新湿地司法保护机制，开展《湿地保护法》系列宣传活动，持续加大湿地保护区和湿地公园建设力度，在湿地保护与利用上多措并举打出“组合拳”，全县湿地生态功能得到明显提升。

守护最美生态底色 实施湿地公园试点建设

根据国土第三次调查结果，永春县现有湿地面积1328.79公顷，有省级重要湿地2处，分别为：桃溪国家湿地公园和湖洋溪黑脊倒刺鲃国家级水产种质资源保护区，总面积达453.20公顷。其中，桃溪国家湿地公园位于福建第三大河——晋江的上游，是著名诗作《乡愁》作者余光中故里。

据悉，桃溪国家湿地公园于2015年12月经国家林草局批准开始试点建设，并于2020年12月经国家林草局验收通过，为福建省林业局公布的第一批省级重要湿地之一，也是目前泉州市唯一一个国家湿地公园。

“自开展试点建设以来，我县遵循‘全面保护、科学修复、合理利用、持续发展’的方针，按照《福建永春桃溪国家湿地公园总体规划》和国家湿地公园试点建设要求，精心组织，积极开展各项试点工作。”据永春县林业局相关负责人介绍，根据《总规》要求，永春县结合湿地公园实际，实施湿地恢复项目13个，总投资3800多万元（不含征地），恢复修复湿地34公顷。落实小水电退出机制，结合发展休闲观光、生态旅游、科普宣教，将退出后的电站厂房改造成湿地书吧；通过恢复水岸植被、生态清淤、原生动植物保护及水质净化多塘系统营造、退耕还湿、外来有害物种清理等措施，使湿地生态系统得到修复；通过恢复湿地生物栖息地，丰富湿地生物多样性；对硬质堤岸、裸露库岸进行生态化改造，恢复生态自然的河岸、库岸生态系统；通过精细营造，这些小微湿地已经成为良好的生物庇护所、优异的水质净化器、高效的科普宣教阵地和温馨的群众休闲场所。

湿地之变，为绿色发展写下生动注脚。“据监测，桃溪国家湿地公园的有脊椎动物由试点建设初期的30目76科227种增加到目前的30目82科238种。鸟类由14目35科113种增加到14目41科124种，其中II级保护重点物种由19种增加到20种，中国特有物种由4种增加到5种。湿地，在这里哺育一方美景。”永春县林业局相关负责人开心地说道。

多措并举强化治理 湿地保护修复成效显著

近年来，永春县不断加强湿地生态系统原真性和完整性的保护，提升质量和稳定性，建立健全湿地保护部门协作和信息通报机制，力争在部门之间形成合力。创新湿地保护修复模式，推动生态工程全民共建、生态产品全民共享。

据介绍，永春县制定出台《福建永春桃溪国家湿地公园保护管理规定（试行）》，明确相关职能部门、乡镇的管理职责，形成齐抓共管的工作格局。建立湿地公园保护管理联席会议制度，弥补事业单位没有行政执法权的不足。设置禁渔区、开展清网行动等物种资源保护措施。将湿地公园列入福建省重要湿地名录，为湿地资源的长久保护提供法律支撑。全面推行“河长制”，落实最严格水资源管理制度、河岸生态保护蓝线制度。县财政每年出资180万元，对湿地公园城区段实行常态化保洁。关闭拆除桃溪流域生猪养殖场314户66000平方米。投资2200万元，建设日处理能力3万吨的污水处理厂（二期），实现城区污水全面达标排放。鼓励、引导发展生态农业，有效控制面源污染，减轻湿地公园污水消纳的压力。实施小水电退出、河道清淤疏浚等工程，提高桃溪水系的流量和流速，增加水环境承载能力。通过综合治理，湿地公园水质稳定在国家Ⅲ类水以上。今年11月4日，永春县以湿地生态环境保护为重点，在县桃溪国家湿地公园保护中心二楼揭牌成立“永春县法院生态司法保护巡回法庭”暨“永春法院桃溪国家湿地公园法官工作室”，这是全省首个国家湿地公园“生态司法保护巡回法庭”。依托巡回法庭和法官工作室，永春县桃溪国家湿地公园与县法院深化沟通协调，共同探索湿地生态资源司法与行政协同保护机制，通过充分发挥司法职能、联合开展湿地巡护、共同推进诉源治理、协同完善生态修复、携手开展保护宣传等举措，维护湿地生物多样性，促进湿地固碳储碳、保护水源、调蓄洪水等生态功能有效发挥，进一步拓展“国家湿地公园司法保护”品牌效应。

保护优先合理利用 探索绿色转型新路径

绿水青山就是金山银山，“两山”转化的路径尤为关键。换句话说，如何将在湿地生态产品上挖掘出价值？永春县正开展主动探索与积极实践。

据了解，永春县将湿地公园与美丽乡村建设有机融合，开发生态观光型、参与体验型、文化研学型旅游项目，成为美丽乡村游的网红打卡点。利用余光中文学馆、湿地科普宣教馆、水生态文明馆、党内政治生活体验馆四馆一线的地理优势，开发古色乡愁、绿色生态、红色党建“三色”旅游线路，成为永春旅游最具特色的品牌线路。湿地公园及周边独特的生态环境为农副产业发展提供了得天独厚的优势，孕育出永春芦柑、永春佛手茶、永春老醋、岵山荔枝等地理标志保护产品，成为发展生态经济的拳头产品。引导群众参与湿地公园的建设与运维，包括从事工程施工、绿化养护、景观维护以及土特产制作销售、旅游纪念品销售等服务行业，聘请为保安、保洁、巡护员等，实现共建共管和共赢共享。在湿地公园建设过程中，挖掘和融入当地文化，如，乡愁文化——利用台湾著名乡愁诗人余光中是永春乡贤的有利条件，在湿地公园科普宣教区建设“余光中文学馆”，专题展示乡愁文化；白鹤拳文化——打造白鹤广场，通过白鹤拳经典招式雕塑展示白鹤拳文化；海丝文化——恢复海丝内陆始发港许港古渡，重现昔日繁华与荣光；香文化——建设“中国香都”主题广场，打造百亿元产业集群新地标；华侨文化——利用湿地公园合理利用区内的闲置民宅，打造华侨文化馆；小水电文化——利用湿地公园内退出的电站厂房，建设集小水电文化及湿地文化于一体的休闲书吧；编纂《瞻彼永春 桃溪之奥》一书，系统全面展示桃溪湿地孕育下灿若星河的永春文化。

城市多一块湿地，生活多一份诗意。下一步，永春县将持续推进湿地保护修复与利用，促进人与湿地和谐互动，为打造生态宜居县城积蓄永春力量。

（黄娜玲 辜成柱 谢大显）

永春湖洋打造农旅融合名镇
芦柑成熟时 旅游兴旺季

游乐项目注重大人小孩互动，增进亲子情感。

泉州网讯（记者 林铭珊 文/图）连日来，盛产芦柑的永春湖洋镇宾来客往，好不热闹。原本以农业为主导产业的湖洋镇，在全面推进乡村振兴中打出“农旅融合”牌，美了乡村、富了群众、乐了游客。

近日，家住泉州市区的吴先生组织数个家庭，前往湖洋镇进行周末一日游。从泉州市区到湖洋镇约一个小时车程，采摘芦柑就在镇里的山上，心旷神怡的清新空气中弥漫着芦柑的香气。“镇党委政府牵头推广文旅，越来越多的游客前来采摘，福州、厦门、莆田等省内其他地区的游客每周都会来此采摘。”芦柑园老板阙志龙说。果园不仅销售芦柑，还盘活了附近的古厝资源，做起了柴火饭、特色土猪肉、天然青菜等招牌菜，大受游客欢迎，渐渐积攒下了厚厚的湖洋口碑。

除了芦柑采摘，湖洋镇还盘活闲置粮站，建设旅游集散中心、枪林弹雨体验基地，设置VR体验馆、枪林弹雨、山地越野卡丁车、网绳部落、三国演义馆等项目，适合大人、小孩互动。

湖洋是永春芦柑和葡萄产量最大的乡镇，仅芦柑年产量就达4.5万吨，总产值达1.5亿元；年均游客量达20万人次，旅游总收入超1500万元。在此基础上，湖洋提出打造“康养休闲、水上娱乐、农文旅研学”旅游名镇，形成“东部以金斗洋为中心的康养休闲产业片区，中部以湖洋溪为中心的湖洋文化旅游片区，西部以水果产业园为中心的农文旅研学片区”的乡村振兴产业格局。

乡村振兴还需要借助“外来动力”。湖洋镇规划了5大招商片区，拓展了永商网红商城、智慧交易平台、教育、仓储物流、农业深加工、小商品加工等产业板块，正源源不断地引来“金凤凰”。

促进农民增收的“致富果”
永春芦柑新产季出口量比增170%

泉州网讯（记者刘倩 通讯员辜馨豪 黄忠族 张焕之）11月29日，经过泉州海关快速检验检疫合格后，永春聚富果品有限公司的一批25吨永春芦柑通过“专用绿色通道”顺利出口马来西亚。据统计，2022—2023年出口产季从11月19日开始，目前已有108批次、2845吨的永春芦柑飘香海外，同比分别增长200%、170%，本产季出口预计将持续到明年4月份。

永春县是著名的“中国芦柑之乡”，是我国最大的芦柑主产区和出口基地。现有芦柑种植面积5万多亩，总产量10多万吨，其中出口约占1/3。近年来，在海关的精心帮扶下，永春芦柑热销菲律宾、马来西亚、新加坡、印度尼西亚等东南亚国家，而且单价比其他产地高20%。永春芦柑产业已成为永春农村经济的支柱产业，是当地农民增收的主要途径。

但是今年当地罕见的高温干旱天气，严重影响了永春芦柑产量。另外，受新冠肺炎疫情冲击，面对国外检疫要求高、企业成本不断攀升等不利因素，永春芦柑开拓国际市场存在较大困难。

为全面推进乡村振兴，泉州海关认真落实与永春县政府签订的扩大出口合作备忘录，在芦柑生产期开始，就按国外要求开展出境水果相关政策宣讲，指导农民科学合理使用农药进行病虫害防治，控制农药残留。同时，严格落实外来有害生物监测、安全风险监控措施，科学开展出口果园实蝇监测、出口前有毒有害物质检测，全方位构建“源头管控、过程监督、事后追溯”闭环的监管链条，进一步夯实质量安全基础。针对出口水果保鲜期短、易腐烂、国外检疫要求高等特点，成立“永春柑橘出口专项工作专班”，开辟“优先申报、优先审核、优先查验、优先出证”专用绿色通道，确保“零等待”快速通关。目前，共有出口芦柑注册登记果园47家，备案面积达3万多亩。

永春聚富果品有限公司总经理刘光淮说：“永春芦柑深受东南亚消费者的喜爱，菲律宾、马来西亚、印度尼西亚等国家的华侨华人，每到过年都要吃永春芦柑，寓意甜甜蜜蜜、大吉大利。如今，有了海关精准、便捷、高效的服务，永春芦柑不仅成为东南亚华侨华人的‘思乡果’，更是促进永春农民增收和推进当地乡村振兴的‘致富果’！”

衷心祝賀

世界留台校友會聯誼總會　　印尼留台校友會聯合總會

楊儒龍學長當選

第12屆世界留台校友會聯誼總會總會長

眾望所歸

印尼之光

溫華征名譽總會長，劉其俊名譽總會長，葉秀娟名譽總會長，江澤民名譽總會長

雅加達留台校友會	會長 胡漢輝	政大印尼校友會	會長 陳乙標
蘇北留台同學會	會長 楊果奮	師大印尼校友會	會長 翁念慈
廖省留台校友會	會長 張伊文	東海大學印尼校友會	會長 黃俊引
蘇南留台校友聯誼會	會長 林一心	文化大學印尼校友會	會長 楊啟仙
西爪哇留台同學會	會長 劉光鑫	淡江大學印尼校友會	會長 賴律宋
中爪哇留台校友會	會長 吳悅意	中原大學印尼校友會	會長 吳永斌
東爪哇留台校友會	會長 陳瀚祥	逢甲印尼校友會	會長 馬德東
巴里島留台校友會	會長 劉宜學	中央印尼校友會	會長 湯斯坤
南蘇留台校友會	會長 林隆雄	輔大印尼校友會	會長 李其倫
西加留台校友會	會長 余蒂娜	僑中印尼校友會	會長 沈友福
台大印尼校友會	會長 鄺耀章	交大印尼校友會	會長 王振滿
成大印尼校友會	會長 蔡烈漢		

暨全體留台校友同敬賀

衷心祝賀

世界留台校友會聯誼總會　　印尼留台校友會聯合總會

楊儒龍先生

當選

第12屆世界留台校友會聯誼總會總會長

眾望所歸

情連四海

國際日報報業集團

拿督 熊德龍 總裁

榮譽博士

董事會、經理部、編輯部、廣告部、發行部 暨全體同仁

敬賀

2022年12月12日　星期一　壬寅年十一月十九
今日12版　第11737号　人民日报社出版
编辑部邮箱：peoplehwb@VIP.163.com

人民日报 海外版
PEOPLE'S DAILY OVERSEAS EDITION

海外网 www.haiwainet.cn　海客　学习小组　侠客岛

地址：中国北京金台西路2号（2 Jin Tai Xi Lu Beijing, China）　邮编：100733　国内代号：1-96　国外代号：D797　境外印点：东京、旧金山、纽约、巴黎、多伦多、奥克兰、雅加达、泗水、首尔、香港

大江东去与大海同在　浩气长存励复兴之志

江泽民同志骨灰撒入江海

受党中央委托，中共中央政治局常委、中央书记处书记蔡奇等领导同志和江泽民同志的夫人王冶坪等亲属护送骨灰撒放

新华社北京12月11日电　遵照江泽民同志及其亲属的意愿，敬爱的江泽民同志的骨灰11日在长江入海口撒入大海。

受党中央委托，中共中央政治局常委、中央书记处书记蔡奇等领导同志和江泽民同志的夫人王冶坪等亲属护送骨灰撒放，以最崇敬、最庄严的方式，表达对我党我军我国各族人民公认的享有崇高威望的卓越领导人，伟大的马克思主义者，伟大的无产阶级革命家、政治家、军事家、外交家，久经考验的共产主义战士，中国特色社会主义伟大事业的杰出领导者，党的第三代中央领导集体的核心，“三个代表”重要思想的主要创立者江泽民同志的深切哀思和无限缅怀。

江泽民同志是彻底的唯物主义者。他生前留下意愿，自己的骨灰撒在长江和大海。江泽民同志把一生毫无保留地奉献给了祖国和人民。

今天上午，江泽民同志生前长期工作的中南海下半旗志哀。来福堂里，白色的幕布上，悬挂着江泽民同志的彩色遗像。遗像下方，摆放着江泽民同志的骨灰盒，上面覆盖着鲜红的中国共产党党旗。江泽民同志的夫人王冶坪率全家敬献的花篮摆放在江泽民同志的骨灰盒前，两侧摆放着其他亲属和有关方面敬献的花圈。

上午8时10分，蔡奇和治丧委员会办公室领导同志，同江泽民同志亲属，来到这里肃立，怀着极其沉痛的心情和深切的缅怀之情，向江泽民同志遗像三鞠躬。随后，江泽民同志的亲属捧着遗像、骨灰盒和花圈，缓步走出来福堂。

灵车缓缓驶出中南海，在中南海工作的干部职工纷纷来到道路两旁，胸佩白花、神情凝重，为江泽民同志送别。

灵车缓缓驶入西郊机场。松柏静立，远山静默。空军官兵列队脱帽，目送载护江泽民同志骨灰的专机起飞。专机盘旋着，在首都北京上空缓缓绕飞一周，告别这一江泽民同志为党和国家事业倾尽心血的地方。

上午11时5分，载护江泽民同志骨灰的专机抵达上海虹桥机场。随后，骨灰由灵车载护前往吴淞军港码头。

吴淞军港码头，国旗半垂，庄严肃穆。黑底白字横幅上写着：“江泽民同志永垂不朽”“江泽民同志永远活在我们心中”。海军官兵整齐列队，脱帽致礼。江泽民同志的亲属捧护着骨灰走下灵车，将骨灰安放在灵桌上。低回的哀乐声中，送别的人们神情凝重，列队肃立，深深鞠躬，向江泽民同志作最后的告别。

中国人民解放军海军扬州舰伏波静卧，舰上官兵分区列队、肃立舷边。扬州是江泽民同志的故乡。今天，这艘以扬州命名的军舰，以最高礼仪送别这位为党和人民建立了不朽功勋的卓越领导人。江泽民同志的亲属捧护着骨灰登上扬州舰。海军笛吹响，仪仗队持枪肃立，行注目礼。当扬州舰起航时，军港内所有舰船汽笛长鸣，响彻云霄。

扬州舰驶入奔涌的长江，驶向浩瀚的大海。军舰徐徐航行，告别上海这片江泽民同志经历青春岁月，长期工作、奋斗、奉献的土地。

中午12时35分，扬州舰抵达长江入海口水域。在军舰甲板上，送别的人们，肃立默哀。水天肃穆，波翻浪涌。蔡奇和江泽民同志的夫人王冶坪等亲属，眼含热泪，强忍悲痛，将江泽民同志的骨灰和缤纷的花瓣一起缓缓撒向无垠的江海。

滚滚长江东去，汇入辽阔大海。中华大地万里河山，见证一位伟大人物光辉和战斗的世纪人生，长存一名卓越领导人鞠躬尽瘁、奋斗终身的浩气忠魂。

滚滚长江东去，汇入辽阔大海。今天，巍然屹立于世界东方的社会主义中国，欣欣向荣、气象万千，中华民族伟大复兴历史进程浩浩荡荡，先辈回眸应笑慰。

滚滚长江东去，汇入辽阔大海。敬爱的江泽民同志，永别了！江泽民同志的英名、业绩、思想、风范将永载史册，世世代代铭刻在人民心中。

十二月十一日，遵照江泽民同志及其亲属的意愿，敬爱的江泽民同志的骨灰在长江入海口撒入大海。受党中央委托，中共中央政治局常委、中央书记处书记蔡奇等领导同志和江泽民同志的亲属捧着遗像、骨灰盒和花圈，缓步走出中南海来福堂。　新华社记者　**燕　雁**摄

十二月十一日，遵照江泽民同志及其亲属的意愿，敬爱的江泽民同志的骨灰在长江入海口撒入大海。受党中央委托，中共中央政治局常委、中央书记处书记蔡奇等领导同志和江泽民同志的夫人王冶坪等亲属护送骨灰撒放。这是在北京西郊机场，江泽民同志的亲属捧着遗像、骨灰盒和花圈，缓步走向专机。　新华社记者　**燕　雁**摄

十二月十一日，遵照江泽民同志及其亲属的意愿，敬爱的江泽民同志的骨灰在长江入海口撒入大海。受党中央委托，中共中央政治局常委、中央书记处书记蔡奇等领导同志和江泽民同志的夫人王冶坪等亲属护送骨灰撒放。　新华社记者　**李　涛**摄

十二月十一日，遵照江泽民同志及其亲属的意愿，敬爱的江泽民同志的骨灰在长江入海口撒入大海。受党中央委托，中共中央政治局常委、中央书记处书记蔡奇等领导同志和江泽民同志的夫人王冶坪等亲属护送骨灰撒放。　新华社记者　**李　涛**摄

中国工商业联合会第十三次全国代表大会开幕

李强代表中共中央国务院致贺词

新华社北京12月11日电 中国工商业联合会第十三次全国代表大会12月11日在北京开幕。中共中央政治局常委李强出席开幕会，并代表中共中央、国务院致贺词。

贺词指出，党的十九大以来，以习近平同志为核心的党中央坚持“两个毫不动摇”，出台一系列扶持民营经济发展的改革举措，不断为民营经济发展营造良好环境，我国民营经济规模和实力大幅提升，在推动发展、增加就业、改善民生、促进创新、深化改革、扩大开放等方面发挥了不可替代的重要作用。各级工商联作出了突出贡献。

贺词说，党的二十大为新时代新征程党和国家事业发展、实现第二个百年奋斗目标指明了前进方向、确立了行动指南。各级工商联要坚持以习近平新时代中国特色社会主义思想为指导，始终坚持党的领导，不断强化思想政治引领，深化理想信念教育，引导广大民营经济人士做合格的中国特色社会主义事业建设者，坚持我国社会主义基本经济制度，牢牢把握“两个毫不动摇”方针，协助党委和政府制定、宣传、落实促进民营经济健康发展的方针政策和法律法规，扎实推进所属商会党建工作，参与和支持民营企业党建工作；努力促进民营企业高质量发展，助力高水平科技自立自强，助力高水平对外开放，助力标准化建设，助力统筹发展和安全；积极引导民营企业促进共同富裕，引导广大民营经济人士践行以人民为中心的发展思想，引导民营企业积极参与“万企兴万村”行动，助力乡村振兴，发挥民营企业在稳就业促增收中的重要作用，构建和谐劳动关系；推动全面构建亲清政商关系，营造宜商惠企的政策环境、公平透明的法治环境、公平竞争的市场环境、亲商安商的社会环境；扎实推进自身建设，持续深化所属商会改革，探索推进现代商会制度建设，培育和发展中国特色商会组织，推动统战工作向商会组织有效覆盖。新一届全国工商联领导机构和领导班子要以高度的政治责任感和改革创新精神，坚定信心、扎实工作、奋发有为，不断开创工商联事业发展新局面。

全国人大常委会副委员长、民建中央主席郝明金代表各民主党派中央致贺词。贺词说，民主党派和工商联都是爱国统一战线的重要组成部分。让我们更加紧密地团结在以习近平同志为核心的中共中央周围，高举中国特色社会主义伟大旗帜，认真学习贯彻中国共产党第二十次全国代表大会精神和习近平总书记关于做好新时代党的统一战线工作的重要思想，坚持围绕中心、服务大局，发挥各自优势，团结奋进，开拓创新，为全面建设社会主义现代化国家、实现中华民族伟大复兴作出新的更大贡献。

全国总工会副主席、书记处书记江广平代表各人民团体致贺词。贺词说，群团事业是党的事业的重要组成部分。我们要一如既往地加强沟通，密切合作、相互支持，深入学习贯彻习近平总书记关于做好新时代党的统一战线工作的重要思想、关于群团工作和群团改革的重要论述，贯彻落实中央统战工作会议精神、中央党的群团工作会议精神和党中央关于群团改革发展的决策部署，把党的全面领导落实到工作的全过程各领域，走好中国特色社会主义群团发展道路，聚焦保持和增强政治性、先进性、群众性这条主线，以改革创新精神不断开创党的群团事业新局面，更好地服务党和国家工作大局。

全国政协副主席、全国工商联主席高云龙代表全国工商联第十二届执行委员会作工作报告。报告在全面回顾工商联五年来的工作后指出，工商联要全面贯彻习近平新时代中国特色社会主义思想，深入学习贯彻党的二十大精神，认真落实中央统战工作会议精神，围绕促进“两个健康”主题，充分发挥在民营经济人士思想政治建设中的引导作用、在民营企业改革发展中的服务作用，推动民营经济高质量发展，积极引导广大民营经济人士争当爱国敬业、守法经营、创业创新、回报社会的典范，做合格的中国特色社会主义事业建设者，为全面建设社会主义现代化国家、实现中华民族伟大复兴作出新的更大贡献。

石泰峰、刘鹤、沈跃跃、马飚，以及黄孟复、郑万通、王钦敏等出席了开幕会。

本次大会将审议中华全国工商业联合会第十二届执行委员会工作报告，审议通过《中国工商业联合会章程（修正案）》，选举中华全国工商业联合会第十三届执行委员会。

新时代新征程新伟业

“用踏实的脚步连通世界”

本报记者 李 婕

在尼日利亚，一架从首都阿布贾飞来的飞机缓缓降落跑道，象征着埃基蒂州首座机场正式启用。当地官员感慨，“1英里的道路走不了多远，但1英里的机场跑道可以通向各地！”

在阿联酋，阿联酋铁路二期项目主线铺轨全部贯通，一条横贯南北的交通运输“大动脉”即将激活。人们说，“大漠戈壁上来了铁路建设的中国力量。”

还有中国在海外首个高铁项目、中国在海外首条中国标准铁路、中国在海外首条全产业链铁路……40多年来，中国土木工程集团有限公司扎根海外，以钢筋铁骨编织起大地“经纬”，在111个国家和地区留下深深的中国印迹。

而工程项目所到之处，更多人的生活也因此改变。他们的故事，共同诠释着这句话——“用踏实的脚步连通世界。”

成为朋友，携手共同发展

2018年6月18日，这个日子，27岁的埃塞俄比亚姑娘吉尔玛记得牢牢的。

这一天，她成为了亚吉铁路上第一名也是唯一一名女列车司机。今天，即便在整个埃塞俄比亚，也只有她一名女性驾驶着电气化铁路列车在国境之间往来穿梭。

“我热爱这份工作，能在亚吉铁路上工作，是我的幸运。”吉尔玛感慨。当年，她从电气工程专业毕业，正急于寻找一份心仪的工作。没想到，报纸上偶然看到的一条招聘广告，指向了她未来的职业道路。

2018年1月1日，由中国土木公司和中铁二局联合承建、运营的亚吉铁路正式投入商业运营。这是非洲第一条跨国电气化铁路，连接埃塞俄比亚和吉布提，被誉为埃塞的运输生命线。

4年多来，吉尔玛载运一车车货物在两国之间往返，见证了亚吉铁路为那些原本没有公共交通服务的当地社区带来深远影响。“这一路，帮助他们节省了多少时间、精力和费用，提供了多少就业机会呀。”吉尔玛说。

长时间的驾驶需要耐心和专注，也考验体力，但吉尔玛却从不觉得疲惫。“穿越国界，就会遇到拥有不同语言和文化的人们，未知的世界一点点打开，感觉太奇妙了。”亚吉铁路让年轻的吉尔玛快速成长，也让她对未来充满想象。“我还想学习更多铁路的知识，更希望有一天能开上中国高铁列车！”

从跨越东非的亚吉铁路到西非首条城市轻轨阿布贾城铁；从阿尔及利亚东西高速公路项目到埃塞俄比亚工业园项目群，伴随着一个个道路、桥梁、轨道、机场、园区项目的落成，那些关于机遇、成长和共赢的故事徐徐展开。

就像哈萨克斯坦姑娘迪雅娜说的，“时间会证明一切。中国企业不是‘挣钱就离开’，而是跟我们成为朋友，共同发展。”当迪雅娜的同龄人还在一家家企业之间频繁流动时，她幸运地在中国土木哈萨克斯坦分公司找到了认同和价值。“过去是公司对我投资，而我也想用未来投资公司。”她说。

鲁班工坊，助力更上层楼

“简直是做梦一样！我们国家竟然也有铁道专业了。”说起自己的圆梦之路，吉布提小伙奥斯曼开心极了。

奥斯曼是吉布提鲁班工坊铁道工程专业的学生。一直以来，技术精深的中国工程师是他的榜样，为此，他当初都已准备去中国留学，没想到鲁班工坊开到了“家门口”。

吉布提鲁班工坊是中国在非洲设立的首家鲁班工坊，由天津市政府、吉布提教育部、中国土木与天津铁道职业技术学院等共建，致力于为当地培养技术技能型人才。2019年，吉布提鲁班工坊揭牌运行，奥斯曼成为了首批24名学员中的一位。

教学区内有铁道运营实训区、企业模拟经营认知实训室，在“校外实训基地”还能模拟火车驾驶……对奥斯曼来说，“接近梦想的每一天，都充实而美好。”今年，作为首批吉布提鲁班工坊的毕业学员，奥斯曼和同学们也将正式走向各行各业的岗位上，用知识和汗水服务于当地发展。

有人在学校里搭建梦想，有人在工作中获得成长。今年6月，吉布提首批电力机车司机和铁路专业工程师顺利完成中国土木的培训课程，拿到了属于他们的证书。“特别感谢中国师傅，他们尽心尽力地付出，用丰富的专业知识和经验帮助我在职业生涯中‘更上一层楼’。”参加培训的机车司机莫哈德说。

工程项目有一天会结束，中国“师傅”有一天会离开，但对莫哈德来说，学到的知识、技术可以受益终生；结下的友谊还会持续“生长”。

在吉布提、埃塞俄比亚、尼日利亚等许多国家，中国土木不仅仅建造工程，更为当地培训了一批批青年专业技术人才，让他们一步步成为亚吉铁路、拉伊铁路、阿布贾城铁等许多中国建造工程的主角。

“和中国同事共处是一段无比愉悦的经历，我收获了工作中的认可，我们一起做成了很多事，未来还能做更多。”莫哈德说。

奋斗海外，创造“中国速度”

在埃塞俄比亚首都亚的斯亚贝巴南郊的项目工地上，高葭葭每周都会接待好几批来访的客人，有当地民众、官员，也有国际组织代表，每次总能听到这样的称赞：“真实见证了中国速度”“工程质量让人惊叹”！

即便没能走进现场，公众也能轻易发现眼前这座建筑“几乎每天都有新变化”，大大的玻璃幕墙已经完成，外墙一点点完善——非洲疾控中心总部大楼的全貌呼之欲出。

非洲疾控中心总部大楼项目是中方在2018年中非合作论坛北京峰会上宣布实施的“八大行动”旗舰项目，由中国土木公司承建，于2020年12月开工。“项目已经完成超过90%，现在正进行外部装饰和内部精装修，今年底之前有望竣工。”高葭葭向记者介绍，1300多名中外工人在项目现场各司其职，部分人员甚至以24小时两班倒的节奏全力以赴。

作为项目施工技术组组长，高葭葭没想到的是，项目除了专业性强、技术复杂，还要在紧张的工期中与疫情和战火竞速。

“可喜的是，我们跑赢了时间和战火。”高葭葭说，一般海外项目物资提前4个月筹措发运，他们提前至8个月，人员提前2个月安排。战火离他们最近的时候，距离不到400公里，但项目人员仍然边施工边准备撤离。巨大考验之下，去年11月26日，项目主体结构提前8天封顶。

这是高葭葭职业生涯许多难忘时刻中的一个。从2007年援建马里妇女儿童中心开始，15年来，高葭葭的脚步遍布非洲、南太平洋岛国和加勒比地区，经受重重考验，但最后也总会收获一份甜蜜：“当地人们会实实在在地受益，我们身后的祖国在不断强大。”

在中国土木公司，高葭葭80%以上的同事都跟他一样，常年在海外奋斗。他们的足迹遍布全球111个国家和地区，“用自己踏实的脚步连通世界”是他们共同的心声。

今年“六一”国际儿童节，中国土木公司在海外的员工共同制作了一个短片，从世界各地孩子们的视角思考一个问题：我们能为孩子们做什么？

短片呈现了一些未完待续的答案：从泥坑中垒起的宽阔球场；拔地而起的校舍和图书馆；通向家门口那股清澈的水源；一次次被缩短的回家的路……

“2020年后全球生物多样性框架”磋商取得积极进展

新华社加拿大蒙特利尔电 近日，联合国《生物多样性公约》第十五次缔约方大会（COP15）主席、中国生态环境部部长黄润秋在加拿大蒙特利尔主持召开COP15、《卡塔赫纳生物安全议定书》第十次缔约方大会、《名古屋议定书》第四次缔约方大会全体会议。会议听取各工作组的磋商进展汇报，对谈判进程进行第一次盘点，审议通过23项决定，约占会议全部决议的三分之一。

黄润秋指出，自大会开幕以来，大会各项议程全面铺开，在主席国、东道国、主席团和《生物多样性公约》秘书处的通力协作下，在工作组和各接触组主席、“主席之友”的带领下，各缔约方密集磋商，各利益攸关方全面参与，会议各项议程与“2020年后全球生物多样性框架”磋商取得积极进展。

黄润秋强调，达成兼具雄心与务实平衡的“框架”仍面临诸多挑战。他呼吁，各缔约方拿出勇气，充分展现最大的政治意愿和诚意；拿出智慧，本着最大的包容性，相向而行；拿出决心，为达成共同目标做出必要决断。希望各方在焦点议题中展示更充分的合作精神，推动大会取得全部预期成果。

来自193个国家以及国际机构、非政府组织、利益攸关方的代表约6000人参加会议。本次生物多样性大会12月7日开幕，将持续至19日，最重要的预期成果是达成“2020年后全球生物多样性框架”。

中国多个自然保护地入选世界自然保护联盟绿色名录

新华社加拿大蒙特利尔电（记者**郭爽、陈琛**）世界自然保护联盟近日在加拿大蒙特利尔宣布，更新世界自然保护联盟绿色名录，黄果树风景名胜区、神农架国家公园等11处中国自然保护地入选。

这份在《生物多样性公约》第十五次缔约方大会（COP15）第二阶段会议期间宣布的入选名单共包括18处自然保护地，其中中国11处，墨西哥3处，秘鲁2处，法国和赞比亚各1处。至此，世界自然保护联盟绿色名录上的自然保护地达77处。

本次入选的中国自然保护地分别为广州海珠国家湿地公园、湖南壶瓶山国家级自然保护区、黄果树风景名胜区、吉林长白山国家级自然保护区、陕西长青国家级自然保护区、钱江源国家公园、龙湾群国家森林公园、湖北七姊妹山国家级自然保护区、神农架国家公园、湖南八大公山国家级自然保护区和内蒙古大兴安岭汗马国家级自然保护区。其中，先前已入选绿色名录的陕西长青国家级自然保护区和龙湾群国家森林公园此次获得证书更新。

世界自然保护联盟高级官员詹姆斯·哈德卡斯尔当天接受记者采访时说，中国投资建设了数千个自然保护区，经验极其丰富，国际社会可以学习并分享、交流这些经验，共同获益。

世界自然保护联盟绿色名录是一项旨在成功保护自然的全球运动，会根据全球适用的严格标准对“管理有效、治理公平、对人类和自然产生长期积极影响”的自然保护地进行认证。

“我们是好朋友、好伙伴、好兄弟”

——中阿友好合作交流展见证中阿友好关系发展历史

“参观图片展后，我更加深刻地认识到，阿拉伯国家和中国是好朋友、好伙伴、好兄弟。我要不断提升自己的中文水平，努力成为一名促进阿中交流合作的使者。”已学习中文3年的沙特阿拉伯人穆罕默德·法哈尼在参观完中阿友好合作交流展后深情对记者说。

由国务院新闻办公室指导，新华通讯社主办，新华社中国图片社承办的中阿友好合作交流展近日在沙特阿拉伯首都利雅得成功举办。展览分为“历久弥坚”“合作新篇”“文明互鉴”三部分，展出的103张照片均来自新华社中国照片档案馆的珍贵馆藏资源，生动展现了中国与阿拉伯国家在经济、社会、文化、抗击新冠疫情和人道主义援助等领域的合作交流成果。

过去10年，中阿关系进入新时代，各领域取得一系列标志性、突破性成就。中阿关系全面蓬勃发展，成为发展中国家团结合作的样板。这些都在本次展览中得到充分体现。

穆罕默德·法哈尼在展出的图片前驻足观看，每当遇到图片说明中不认识的中文会向展览工作人员请教。“展出的每张照片我都看了，真是太精彩了！”他说，“语言是连接不同文化的桥梁，作为中文专业的学生，我通过学习中文了解中国文化。阿拉伯国家和中国之间的友谊源远流长，这些照片让我对阿中传统友谊、双方合作有了更加直观和深入的了解。”

哈利利·优素福不只是图片展的参观者，而且是其中一张图片的主人公。“这张照片上的人就是我，当时我正在利雅得书展看书，非常高兴那个美好的瞬间能被记录下来，并作为展现阿中交流合作的图片在这里展出。”

沙特中国问题专家阿卜杜勒·阿齐兹·沙巴尼表示，近年来，阿拉伯国家和中国在政治、经济、能源、人文交流、抗击新冠疫情等领域的合作不断深化，双方对彼此的了解不断深入。“人文交流是促进民心相通的重要途径，这次图片展为沙特民众了解中国、了解阿中合作最新进展打开了一扇窗。”沙巴尼说。

“这张照片里，中国神舟十四号载人飞船乘组通过开设‘天宫课堂’与孩子们互动；这张照片展示的是中国企业承建并运营的亚吉铁路通车时，一名本地司机在做出发前的准备……”沙特国王大学教授、本次展览沙方顾问易卜拉欣·沃哈伊布在现场客串起了临时讲解，为当地参观者介绍照片内容及拍摄背景。

“这里有很多精彩照片，每张照片背后都有一段与阿中合作交流有关的动人故事。如今，阿中交流合作已深入方方面面，与越来越多的人息息相关，阿拉伯国家和中国始终守望相助，相互支持。我希望通过这些照片向参观者展示最真实、立体的中国，讲述最动人、生动的阿中合作故事。”易卜拉欣说。

（**新华社利雅得12月11日电** 记者**段敏夫、胡冠、王海洲**）

人们在沙特阿拉伯首都利雅得举办的中阿友好合作交流展上参观。 新华社记者 王东震摄

宜宾农产品出口开启国际校企合作尝试

本报电（**王春艳、陈宏浩**）近日，英国南安普顿大学完成了对四川宜宾碎米芽菜有限公司的可持续发展研究，并通过线上方式交付了中文版和英文版《四川宜宾碎米芽菜有限公司可持续发展报告》。

该报告按照国际标准编制，是南安普顿大学商学院完成的第一份英国以外的中小型企业可持续性发展报告。报告内容包括市场表现、采购实现、职业健康与安全、企业社会责任、环境保护等内容。

促成此次合作的宜宾海关相关负责人认为，推动经济社会发展绿色化、低碳化是实现高质量发展的关键环节。本次南安普顿大学与四川宜宾碎米芽菜有限公司的跨国合作，既是推进高水平对外开放，开展国际校企合作的一次新尝试，又是宜宾本土特色农食产品走出国门一种新思路。

近年来，宜宾海关坚持促进宜宾地方特色优势农产品扩大对外出口，引导企业积极开拓国际市场，对出口农食产品快检快放，高效通关。宜宾白酒、芽菜、豆腐干等一直广销海内外，今年新增桐油、南瓜、南酸枣糕、包浆豆腐等。今年宜宾已出口农食产品4.5亿元，其中芽菜出口15批次，主要出口至美国、日本、马来西亚等国家和地区。

中国残疾人艺术团举办线上公益演出

本报北京12月11日电（记者**陈劲松**）日前，中国残疾人艺术团《我的梦》公益演出活动通过线上直播形式举办。整台演出由14个精彩节目组成，以芭蕾手语诗《我的梦》为序幕，残疾人演员用精彩的表演和大爱无形的感召力量，展现了残障人士自强不息的精神面貌和追求完美的艺术品格。

此次线上公益演出突破了传统的观演模式，使用现代影视设备和技术为观众带来现实与意境结合、传统与科技碰撞、影视化与舞台艺术相融合的审美体验。本次活动由中国残疾人联合会主办，中国残联宣文部、中国残疾人特殊艺术指导中心承办。

服务绿色发展，金融不断加力

本报记者　**王俊岭**

日前，中国人民银行副行长宣昌能在上海外滩峰会上表示，中国是最大的发展中国家和《G20转型金融框架》的重要贡献者。绿色金融不仅是体现支持绿色低碳发展、应对气候变化的加分项，还是防止不转型和慢转型的约束项。实现碳达峰碳中和目标，既需要大力发展绿色金融，加快发展绿色低碳产业和项目；又需要强化转型金融，有序推动高碳行业和经济活动的低碳转型。

监管部门积极引导

如何引导金融机构积极服务兼具环境和社会效益的各类经济活动？近年来，中国金融监管部门做了很多有益尝试。

中国人民银行深入参与二十国集团领导人峰会（G20）可持续金融工作组、央行和监管机构绿色金融网络（NGFS）、可持续金融国际平台（IPSF）、《“一带一路”绿色投资原则》（GIP）等国际合作平台，主动引领绿色金融国际议题。今年7月，中国人民银行与欧委会相关部门共同牵头完成《可持续金融共同分类目录》及更新版，中欧两大绿色金融市场标准的趋同迈出重要步伐。

今年6月，中国银保监会印发的《银行业保险业绿色金融指引》要求银行保险机构深入贯彻落实新发展理念，从战略高度推进绿色金融，加大对绿色、低碳、循环经济的支持，防范环境、社会和治理风险，提升自身的环境、社会和治理表现，促进经济社会发展全面绿色转型。

前不久，中国证监会同意广州期货交易所开展工业硅期货和期权交易。据了解，工业硅是“硅能源”产业的重要原料，属于绿色低碳品种。推出工业硅期货和期权，对于完善工业硅价格形成机制、提升市场主体风险管理能力和助力中国低碳经济发展具有积极意义，有助于广州期货交易所更好地服务绿色发展。

“目前，我国已成为在全球率先构建起较为完整绿色金融政策体系的国家，在绿色信贷、绿色债券方面市场规模持续扩大，走在了世界前列。”招联金融首席研究员董希淼对本报记者说。

金融机构主动作为

政策积极引导，各金融机构也主动作为，服务绿色发展。

在湖北，襄阳市襄水源生态公园今年4月份开园，成为襄水岸线修复生态提升项目的首个节点性工程。水生态修复、河道清淤、暗渠生态改造、景观提升等一系列工程的背后，是国家开发银行提供的8.5亿元贷款资金保障。据国家开发银行相关负责人介绍，国开行持续创新绿色金融产品，建立健全绿色金融产品体系，引导社会资金形成服务绿色发展的合力。截至今年10月中旬，国开行已发行“碳中和”“长江流域生态系统保护和修复”等绿色专题债券1440亿元，余额1190亿元。

在江苏，高邮市积极推进“粪肥就地就近还田”，积极推动种养结合、农牧循环，促进畜禽粪污从“污染源”向“营养源”转变。面对农户普遍担心施用粪肥会影响农作物产量的顾虑，中国人寿财险江苏省高邮市支公司创新推出“腐熟粪肥（沼液）还田利用种植保险”，积极扩大保障范围，支持腐熟粪肥和沼液还田。今年10月，该业务全国首单成功落地，为高邮市首批施用农户提供了280余万元损失风险保障。

“2022年，交行持续加大对绿色信贷的支持力度。截至9月末，绿色信贷增幅27.69%，清洁能源贷款增幅48.46%。”交通银行董事会秘书顾生说，在资源配置方面，交行积极运用央行碳减排支持工具和煤炭清洁高效利用专项再贷款等政策工具，对相关贷款给予定价补贴；在考核评价机制方面，交行将绿色信贷发展和两项政策工具落实情况纳入相关经营绩效考核中。

稳步迈向高质量发展

如今，金融服务绿色发展的作用开始显现。中国人民银行数据显示，到2022年三季度末，本外币绿色贷款余额20.9万亿元，同比增长41.4%，比上年末高8.4个百分点，高于各项贷款增速30.7个百分点。分用途看，基础设施绿色升级产业、清洁能源产业和节能环保产业贷款余额分别为9.37、5.33和2.91万亿元，同比分别增长34%、40.9%和63.2%。

宣昌能表示，推动金融支持绿色低碳发展，要注意处理好“破”与“立”的关系、自愿性与强制性的关系、标准制定和监管约束的关系，充分结合中国实际，加大金融支持经济低碳转型的力度和质效。

“标准制定和监管约束是实现绿色金融高质量发展的‘两只手’。”宣昌能说，中国金融机构资产中，高碳行业信贷资产占比较高。如果过快退出化石能源等高碳资产，将增加转型风险；如果过慢退出高碳资产，既不利于实现碳达峰碳中和目标，同样也会加大金融风险。“对此，应通过强化金融监管、开展气候风险压力测试等手段，引导金融机构按照碳达峰碳中和时间表和路线图要求，不断提升绿色金融能力水平，支持经济有序低碳转型。”

董希淼认为，落实绿色发展理念是中国经济迈向高质量发展的必然要求。面向未来，金融业要充分发挥自身优势，进一步创新金融服务模式、丰富金融工具和产品，增强金融对环境治理和产业发展的引导、约束和杠杆功能，稳步拓宽绿色企业和绿色项目的融资渠道，最终为绿色发展注入持久动力。

南水北调东线北延工程首次冬季向冀津调水

据新华社北京电（记者**刘诗平**）记者从中国南水北调集团有限公司了解到，南水北调东线北延应急供水工程12月9日10时启动2022年至2023年度向河北、天津调水工作，这是北延工程首次启动冬季调水。

北延工程自2019年应急试通水以来已开展了3次调水，累计向河北、天津调水2.48亿立方米。北延工程的首次冬季调水，是保障冀津地区2023年春灌储备水源、确保粮食安全、巩固河北地区地下水压采效果所实施的常态化供水。

据南水北调集团东线有限公司副总经理冯旭松介绍，与往年相比，本次调水有3个特点：调水量将创历史新高，预计向河北、天津调水2.16亿立方米；调水时间比以前要长，从2022年12月9日至2023年5月31日；首次实施冬季调水，将面对冰期调水的挑战。

“北延工程充分利用南水北调东线的供水能力，加大供水力度，扩大供水范围，可以更好地缓解华北地区地下水超采，持续推进华北地区河湖生态环境复苏，实现京杭大运河全线贯通补水目标，提高冀津地区水安全保障能力。”冯旭松说。

据了解，为高质量完成北延工程首次冰期调水，水利部南水北调司和南水北调集团高度重视，做好调水检查，加强组织协调。各相关单位认真抓好调水实施安排，确保安全、高效完成本次调水任务。

今年以来，广西壮族自治区玉林市加快推进农村电网基建项目建设，加强农村电网设施升级改造力度，通过优化农网架构、新建配电台区、改造低压线路等措施，全面提升和改善农村电网的供电能力与供电质量，为乡村振兴提供坚强有力的电力支撑。目前，南方电网玉林供电局已累计投资6.27亿元，新建供电台区1391个，覆盖玉林市657个乡村。图为日前该局工作人员对玉林市福绵区福西村1号公变进行低压线路改造。

佘　晟摄（人民视觉）

为文化企业注入金融“活水”

北京发放1.4亿元“投贷奖”资金

据新华社北京12月10日电（记者**杨淑君**）记者从北京市国有文化资产管理中心获悉，该中心日前完成2022年“投贷奖”项目审核，已向666家审核通过的文化企业和金融机构发放支持资金近1.4亿元，有效推动文化金融融合发展，促进首都文化产业向高质量发展方向迈进。

北京市国有文化资产管理中心调查指出，今年一些文化企业受疫情影响，资金流动性不足，存在融资需求，但一部分企业认为当前的融资成本过高，如贷款则会导致企业刚性负担较重。“投贷奖”政策针对融资成本进行补贴，财政资金直达企业，实现了企业“不敢贷”到“我愿贷”的突破，将金融“活水”注入文化企业中。

据介绍，“投贷奖”政策自2017年实施以来，已连续6年为文化企业和金融机构提供资金支持，累计发放资金超21亿元，近4000家文化企业和230余家金融机构受益，平均降低文化企业融资成本超30%。

大商所大宗商品仓单登记中心正式上线

本报大连12月11日电（记者**胡婧怡**）12月9日，大连商品交易所大宗商品仓单登记中心（以下简称“大商所仓单登记中心”）正式上线，并在全国范围内首次实现期货交易所与中国人民银行动产融资统一登记公示系统的对接。

据悉，此次大商所仓单登记中心的上线实现了深化仓单管理服务方面的诸多探索。一是为全市场提供免费的仓单登记和查询服务，一体化支撑仓单交易和融资业务；二是与中国人民银行动产融资统一登记公示系统连通，实现“仓单+质权”一站式登记；三是应用仓库数字化监控手段，推动与政府信用数据连接，夯实仓单安全、信用基础。上线首日，大商所仓单登记中心已有630余家仓库、900余家产业链企业可以登录使用。目前，仓单登记中心的标准仓单和非标仓单合计210万吨，涉及玉米、铁矿石等16个品种。

大连商品交易所党委书记、理事长冉华表示，建设大宗商品仓单登记中心，对于发挥期货市场优势、助力全国统一大市场建设、服务高质量发展将具有积极意义。通过仓单登记和交易，关联不同区域、不同品质的现货价格，推动形成遍布全国全产业链的“价格网络”和期现货交收体系，能够更好地提升期货市场定价有效性和交割便利性。同时，货物仓单化、仓单电子化将有利于强化大宗商品期现货市场监测监控以及降低商品融资成本。

助企纾困加力

多地落实落细系列税费支持政策

今年以来，新的组合式税费支持政策、稳经济一揽子政策和接续措施分批推出，为减轻市场主体负担、稳住宏观经济大盘提供有力支撑。记者了解到，多地采取积极举措，推动一系列税费支持政策落实落细，为企业减负担加活力。

近期，中国石化集团北京燕山石油化工有限公司收到了增值税留抵退税款。公司税务主管王河说：“退税申请当天审核，退税款三天到账。”正值供暖季，这些“真金白银”为燕山石化30余个厂区的电力、热力需求提供了坚实的财力支撑。

大规模增值税留抵退税，是今年新的组合式税费支持政策“重头戏”。

在上海，知名小吃“小杨生煎”收到了减税“红包”。该企业总经理杨利朋介绍，相关政策出台后，上海市税务部门第一时间送政策上门，上海朋利来餐饮管理有限公司及旗下小杨生煎企业管理发展（上海）有限公司共收到留抵退税2000多万元，大大缓解企业支付供应商货款等资金压力。

在山东省高密市，市财政局建立多部门协作机制，强化政策宣传、狠抓政策实效，主动对接服务，以“真金白银”让利于企。德国科乐收农业机械（山东）有限责任公司在当地投资已累计超过16亿元，得益于财税部门的大力支持，该企业今年顺利收到了1.21亿元的留抵退税款，并将这笔资金用于在当地扩大产能和开展研发项目。

今年以来，受疫情冲击，中小微企业和个体工商户面临的困难加剧，为企业纾困解难尤为关键。

在重庆市北碚区，渝锅堂老火锅店因享受小规模纳税人阶段性免征增值税等税费优惠政策，今年累计减免税费近5万元。“我们把省下的税款用来支付员工工资、场地租金，有效缓解经营压力。”渝锅堂老火锅店负责人周林波表示。

今年5月起，北京市多部门联合下发了包括对餐饮、零售、旅游、民航、公路铁路运输企业的阶段性缓缴企业社会保险费等系列优惠政策，进一步为市场主体纾困解难。

北京市丰台区税务局局长李龙江介绍，丰台区税务局运用税收大数据精准筛选企业名单，通过点对点短信、税企微信群，以及“微蓝+”咨询专窗、微信公众号等渠道，持续扩大优惠政策的宣传面和知悉度。

多项税费支持政策不仅为企业当前运营减下负担，也为企业长远发展加上活力。

“今年前三季度，公司研发费用投入约2.7亿元，已经超过去年全年研发费用投入。”南京诺唯赞生物科技股份有限公司财务总监毕文新表示，研发费用加计扣除比例提高政策，有效增强了公司研发投入的底气。

在湖北省襄阳市，税务部门瞄准全市专精特新“小巨人”企业，梳理制定研发费用加计扣除、无形资产成本摊销等“个性化”税收优惠宣传内容，实行精准“滴灌”；成立专精特新中小企业高质量发展工作专班，定期“把脉会诊”，回应企业诉求；引导企业向智慧制造、高端制造转型升级。

国家税务总局数据显示，截至11月10日，全国税务系统合计办理新增减税降费及退税缓税缓费超3.7万亿元。

业内人士表示，全年新增减税降费及退税缓税缓费预计超过4万亿元。一系列税费支持政策，既发挥了助企纾困稳经济的作用，也有力提振企业信心、助力企业转型。

（**新华社北京12月11日电**　记者**申铖、吉宁、侯文坤、桑彤**）

今年以来，广西壮族自治区贵港市税务部门积极落实减税退税降费政策，大力优化税收营商环境，积极推动企业稳工稳产。图为近日国家税务总局贵港市港北区税务局工作人员走访广西绿源电动车有限公司，了解生产经营情况，并对企业开展涉税辅导。　**黄淦颖**摄（人民视觉）

近年来，为鼓励和扶持大学生返乡创业，海南省澄迈县大力实施人才和创新驱动战略，构建了较为完善的支持创新创业的政策体系。在澄迈县才存村，包括返乡大学生在内的一批年轻人，结合当地特色开办咖啡厂、民宿、餐饮等产业，为乡村发展注入新活力。图为12月10日，在位于海南澄迈的才存咖啡厂，返乡大学生、该厂员工在烘焙咖啡。　新华社记者　**张丽芸**摄

前11月云南外贸进出口3073.3亿元

同比增长12.1%

本报昆明12月11日电（记者**叶传增**）记者从昆明海关获悉，前11个月，云南外贸进出口3073.3亿元人民币，较去年同期增长12.1%其中，出口1498.2亿元，增长1.7%；进口1575.1亿元，增长24.1%。

一般贸易占比超7成，加工贸易增速较快。前11个月，云南省一般贸易进出口2209.7亿元，增长12.6%，占全省进出口总值的71.9%；加工贸易进出口385亿元，增长46.8%，占12.5%。

对东盟、“一带一路”沿线国家进出口保持增长。前11个月，云南省对东盟进出口1158.8亿元，增长5.6%，占全省进出口总值的37.7%。同期，对“一带一路”沿线国家、RCEP贸易伙伴分别进出口1886.2亿、1312.8亿元，分别增长18.5%、6.2%。

出口以机电产品、劳动密集型产品为主。前11个月，云南省出口劳动密集型产品222.2亿元，增长6.9%，占14.8%；出口机电产品497.1亿元，下降2.9%，占33.2%。

进口以能源产品、金属矿砂、农产品为主。

十年海青 同心同行

——第十届海峡青年节峰会在福州举办

第十届海峡青年节峰会日前在福建省福州市举办。在“海青十年”的背景下，台青们通过分享在大陆的经历和感悟，号召两岸青年同心同行、携手打拼，让青春在大陆广阔的舞台上绽放异彩。

作为第十届海峡青年节的主旨活动，此次峰会以“同心同行，复兴有我”为主题，梳理总结了十年海青节中涌现出的优秀青年、典型案例、项目实效等。峰会在台北同步设置分会场，并通过境内外媒体平台进行直播，350名两岸各界嘉宾参加了现场活动。

台湾台南出生、屏东长大的台青邱馨仪在峰会现场分享了自己以音乐同大陆结缘的故事，“我现在是福州海峡交响乐团副团长兼竖琴首席，让我与这里结缘的，正是新中国第一位歌剧交响乐女指挥家郑小瑛老师”。

当年刚来大陆没多久的邱馨仪曾在一场音乐会表演中出了差错。作为那场音乐会指挥的郑小瑛在演出结束后没有责备邱馨仪，而是对她进行了鼓励，将手中的一束鲜花送给了她。郑小瑛还推荐她来到海峡交响乐团这个更宽广的舞台。

“乐团对我非常照顾，不单单在工作上，在生活上也一样。我想对台湾有才华、有理想、有抱负的年轻乐手们说，加入福州海峡交响乐团，让我们一起在福州奏响幸福的交响。”邱馨仪说。

台青陈耘嘉在活动现场讲述了自己一家三代人与一杯茶的故事。

“1948年，我的爷爷从大陆去往台湾教书，但一直对家乡牵挂不已，总是告诉我的父亲不能忘根。”陈耘嘉说，他的父亲在爷爷的鼓励下回到大陆投资种茶，成了福建漳平台湾农民创业园的一名耕耘者。

2015年，陈耘嘉来到茶园看望父亲，发现这里有好山好水，更有好政策，“于是我辞去了在台北的工作，来到漳平台创园，接手父亲的茶园，也继承爷爷对乡土的热爱”。

图为第十届海峡青年节峰会现场。 中新社记者 **张 斌**摄

陈耘嘉说，绿水青山就是金山银山，在乡村振兴战略和诸多惠台政策的支持下，他有信心通过茶园和乡村休闲旅游产业带着乡亲们实现共同富裕。

对于来自台南的台青魏晖倪来说，大陆是实现梦想的最佳舞台，“我是一个兴趣广泛的人，大陆广阔的天地正好让我不同方面的兴趣都能生根、发芽、成长，我人生当中最重要的决定就是来到大陆”。

演戏、画画、主持、做IP、拍VLOG……魏晖倪走遍了大陆的大江南北。“我看过结满厚冰的松花江，体验过四川、云南等地少数民族的风俗、服饰，还把这些见闻通过自媒体展现给台湾的观众。唯有走进大陆，才会知道这里有多迷人。”魏晖倪说。

“海峡青年节走过了十年，这非常难能可贵。海青节峰会是一个宝贵的平台和纽带，为两岸青年的沟通交流作出了重要贡献。”参加峰会的台湾时事评论员邱毅鼓励两岸青年同心同行、携手打拼，凝聚两岸融合发展的思想共识。

此次活动由国务院台湾事务办公室、中华全国青年联合会、福建省人民政府共同主办。

（**据新华社福州电 记者肖逸晨、邓倩倩、郭圻**）

香港将军澳跨湾大桥正式通车

新华社香港12月11日电（记者**陆敏**）香港将军澳跨湾大桥11日正式通车，成为香港第一座由内地企业独家承建的大型桥梁。

将军澳跨湾大桥是将军澳跨湾连接路的主体工程，为香港新界东南侧将军澳海湾的重要跨海通道，由中国路桥工程有限责任公司历时逾四年建成。该桥及连接路和将军澳—蓝田隧道的通车，将大大改善新界东南的交通状况。

香港特区行政长官李家超10日出席“将军澳—蓝田隧道及将军澳跨湾连接路通车仪式”。他致辞时表示，特区政府会以基建先行，释放沿路发展潜力。特区政府本月起就《跨越2030年的铁路及主要干道策略性研究》展开公众咨询，预计明年底前整合香港基建发展蓝图。

据中国路桥公司负责人介绍，大桥主体为横跨将军澳海湾的高架桥，长约1公里。主桥为重约1万吨的外飘式双拱钢桥，以高强度钢材建造。桥面宽约35.8米，跨径约200米，是香港目前跨度最大和单体最重的钢拱桥。

该桥采用“内地制造、香港安装”的建设模式，在江苏南通等地预制，经过海上长途运输运抵香港并完成安装。

该桥在制造、运输和安装等环节克服了许多技术难题，创下多个业内“第一”。钢桥的双拱使用了S690钢材建造，这是超高强度的钢材在世界上首次大规模应用于桥梁建造；不使用大型起重机船，而利用海潮涨落的“浮托法”安装大型钢桥属国内首次；万吨钢桥整体加工、整体运输、整体安装，这在国内也是第一次。

将军澳跨湾大桥是香港首条同时设有行车道、行人路、单车径及观景台的海上高架桥，因而备受市民期待。大桥通车后有望成为继青马大桥、昂船洲大桥之后香港新的地标性跨海建筑。

双拱钢桥的外观设计创意来自设计大赛，最后经香港市民投票选定。

全港学生中国国情知识大赛举行

据新华社香港12月11日电（记者**张雅诗**）第十二届全港学生中国国情知识大赛11日在香港举行，吸引8000多名来自全港240所大、中、小学的学生参加，报名人数创历届新高。

本届大赛由香港特区政府教育局、香港大公文汇传媒集团和未来之星同学会合办，旨在让香港青少年深刻认识国家和世界发展大势，增强其民族自豪感和主人翁意识。

据介绍，本届大赛以“香港回归祖国25周年”为主题，增加了不少与国家发展相关的题目，以帮助学生提高对中国历史和国情知识的兴趣，全面和深入认识国家，从而在阅读、讨论、查证的过程中，培养独立分析、理性思考的能力。

主办方在当天大赛结束后举行了颁奖礼，颁发大、中、小学组（个人和团体）冠、亚、季军以及“最踊跃参与学校奖”。

特区政府教育局首席教育主任（课程发展）罗洁玲现场致辞表示，教育局将继续采取多元化措施支援学校，全面、系统地规划和推动国民教育。她呼吁各界人士携手以立德树人的目标培育年轻人，增强他们的民族自豪感，帮助年轻人深刻认识国家和世界发展的大势。

全港学生中国国情知识大赛于2011年开始举办，是香港连续举办时间最长、规模最大的国情知识竞赛。

桂台借RCEP东风持续深化经贸合作

据新华社南宁电（记者**郭轶凡**）以“共享RCEP新机遇 同促桂台合作新发展”为主题的RCEP和桂台产业交流对接会暨第十八届桂台经贸文化合作论坛日前在广西南宁开幕，约150名两岸专家学者和企业界代表、广西有关部门和各市代表参加。

本次活动共签约投资项目10个，签约金额68.7亿元人民币，涵盖农业种植业、食品加工制造业和文旅观光、电子科技、新能源、医疗康养等多个领域。

与会代表认为，桂台两地可充分利用广西面向RCEP国家开放合作前沿窗口和“一带一路”有机衔接重要门户的独特区位，结合台湾的资金、技术、管理等优势与广西的资源、环境、市场、人力等优势，深入开展各领域交流合作，为务实推动两地经济、人文融合发展开创新局面、创造新机遇。

全国台湾同胞投资企业联谊会会长李政宏说，RCEP生效近一年来，很多台资企业在有关部门大力支持下，积极参与相关项目，获得了蓬勃发展和可观收益。

金庸展在上海落幕

唤起读者青春记忆

据新华社上海12月11日电（记者**许晓青**）为期45天的金庸展（上海站）活动于12月11日在上海图书馆东馆落幕。展览累计吸引约6万人次参观，观众主要来自上海及周边省份。

香港特区政府驻上海经济贸易办事处（简称香港特区政府驻沪办）于10月28日起在沪主办这一活动。展览呈现了著名小说家金庸生前手稿、藏书、文房四宝等约300件展品，在近1000平方米展厅内设置有“大侠足迹”“金庸的武侠世界”“影视和文娱世界的金庸现象”“百年一金庸”四个主题展区，相当一部分展品为首次亮相上海。

“展览唤起了我们的青春记忆，特别亲切！”年届不惑的上海市民唐先生赶在展览闭幕之际带着朋友一起前来参观。

他说，改革开放后成长起来的内地青少年大多读过金庸的武侠小说，或看过香港影视机构拍摄的金庸武侠影视剧，那些侠肝义胆的英雄人物和跌宕起伏的故事情节，至今仍堪称经典。

据了解，沪港两地藏书机构、书店和出版机构等为金庸展付出诸多努力，两地文化界通力合作，推动久藏于香港的金庸早期部分手稿原件及复制件与内地观众见面。

此外，香港特区政府驻沪办还特别邀请多名在沪香港青年学子担任展览志愿者。这些志愿者利用周末及学业空余时间前来现场，帮助引导参观者，为大家答疑解惑。志愿者们表示，金庸展期间加深了对中华传统文化知识的了解，收获良多。

为期3天的首届中国（澳门）国际高品质消费博览会暨横琴世界湾区论坛近日在澳门举办，超过170家境内外企业和机构参展。展览设5大主题展区——“国企品牌展区”“健康服务展区”“品质生活展区”“品质消费展区”“省区市展区”，为企业寻求商机、拓展合作打造良好平台。

图为人们在博览会上参观。

新华社记者 **张金加**摄

亚洲最大海上石油生产平台建成投用

近日，位于珠江口盆地的恩平15-1油田群首期项目正式投入生产。油田群建有亚洲最大海上石油生产平台恩平15-1平台，总高度约160米、总重量超过3万吨，是目前亚洲甲板面积最大、组块重量最重、设备最多、功能最齐全的海上石油生产平台。

恩平15-1油田群距深圳西南约200公里，所在海域平均水深约90米。油田群包括4个新油田，计划投产生产井48口。全面投产后，油田群高峰日产石油近5000吨，将为粤港澳大湾区经济社会发展注入新动力。

图为亚洲最大海上石油生产平台恩平15-1平台投用。

吴 昊摄（**人民视觉**）

美国必须停止在台湾问题上食言背信

王 平

美国近日在台湾问题上“越线”动作频频，除了宣布将向台湾地区出售4.28亿美元军机零部件及装备，联邦参众两院还就“2023财年国防授权法案”达成所谓共识，其中包含“未来5年向台提供100亿美元军事融资”“加速对台售武”等消极涉台内容。

前不久，美国领导人刚刚向中国做出“五不四无意”承诺，明言不支持“台湾独立”，也不支持“两个中国”“一中一台”，无意同中国发生冲突，无意遏制中方经济繁荣，无意打压中国等。然而，美国相关部门转身就给“台独”撑腰打气、传递错误信息，如此说一套做一套，诚信何在？

中美作为世界上经济体量最大的两个国家，只有相互尊重、和平共处、合作共赢，才能造福两国、惠及世界。然而，很长一段时间以来，美国始终固守遏制中国发展的图谋，动辄对中国发动贸易战、科技战，人为“筑墙设垒”，强推“脱钩断链”，更频繁打“台湾牌”，妄图“以台制华”，令台海横生波澜，让两岸关系更趋紧张。

台湾问题是中国核心利益中的核心，是中美关系政治基础中的基础，是中美关系第一条不可逾越的红线。遵守国际关系基本准则和中美三个联合公报，是中美双方管控矛盾分歧、防止对抗冲突的关键，也是中美关系最重要的防护和安全网。美国在台湾问题上“切香肠”，不断试探中国底线，以各种方式虚化掏空“一个中国原则”，行为十分危险。

美国对台售武、在有关议案塞入涉台内容，严重违反国际关系基本准则，严重干涉中国内政，严重违反一个中国原则和中美三个联合公报规定，严重危害中国主权和安全利益，严重损害中美两国两军关系和台海地区和平稳定。在涉及中国主权和领土完整的核心利益问题上，中方没有任何妥协退让余地，任何人不要低估中国人民捍卫国家主权和领土完整的坚强决心、坚定意志、强大能力，不要站在14亿中国人民的对立面！

台湾的民进党当局热衷于倚美谋“独”，用台湾民众血汗钱购买美国天价废旧武器，对美国言听计从、亦步亦趋，在“抗中”之路上越走越远，还不惜牺牲民众健康福祉进口含瘦肉精的美国猪肉，连台湾引以为傲的台积电，也被迫将生产线和技术人才迁至美国。美国打“台湾牌”，一切从美国利益出发，只把台湾当棋子和炮灰，民进党当局却为一己政治私利极力配合，卖台祸台莫此为甚。

任何人想把台湾从中国分裂出去，都违背中国的民族大义，中国人民都绝不会答应！“台独”同台海和平稳定水火不容。民进党当局搞“以武拒统”，勾连外部势力谋“独”挑衅，只会把台湾同胞推向火坑。倘若美国一再食言背信、执意妄为，纵容支持“台独”，最终必将引火烧身。

日 月 谈

中海油海南澄迈马村港作业码头全景

中国海油“深海一号”能源站

海南澄迈

锚定国际“油服”高地　打造投资兴业沃土

澄迈县地处海南岛西北部，自然资源丰富、生态环境良好、经济社会发展有力有序，享有“世界长寿之乡、世界富硒福地”的美誉，获评“中国绿色名县”“国家义务教育发展基本均衡县”“全国文化先进县”。

毗邻省会海口市的澄迈，享有便利的“海陆空”立体交通网络。北部沿海已建成九大码头；海榆中、西干线，环岛西线高速、中线高速、绕城高速，粤海铁路、西环高铁穿越境内；实现半小时至海口美兰国际机场。2021年，澄迈至海口市域公交化列车开通，不但进一步缩短了两地之间的“距离”，同时也拉伸了协调发展的空间。

作为海南重要的经济板块和“海口经济圈”的重要组成部分，澄迈经济总量多年稳居全省县域经济体第一位，数字经济、油气勘探生产服务业、现代物流和热带特色高效农业四大产业集聚发展优势明显。其中，数字经济成为海南首个千亿级产业，为全省互联网产业发展提供重要支撑。2021年，澄迈地区生产总值迈上400亿元新台阶，多项自贸港政策“首单”“首次”落地。

近年来，澄迈抢抓海南自由贸易港建设重大机遇，以制度集成创新为核心，持续深化“放管服”改革，聚焦法治化、国际化、便利化，着力打造公平、透明、可预期的营商环境，推出一批市场主体看得见、含金量高的改革举措，多项改革领跑全省，“极简审批”改革荣获“海南省改革和制度创新奖”一等奖，商事制度改革受到国务院表扬激励。随着营商环境的持续优化，澄迈发展活力迸发，社会投资在固定资产投资中的占比连续3年保持在70%以上。对外开放力度不断加大，贸易和投资自由化便利化水平持续提升，截至目前，澄迈已与102个国家和地区实现贸易往来，货物进出口总额成倍增长，增速位居全省前列，普洛斯、淡马锡等多家世界500强企业先后在澄迈投资兴业。

海南是海洋大省，要坚定走人海和谐、合作共赢的发展道路，提高海洋资源开发能力。加快推进南海资源开发服务保障基地和海上救援基地建设，坚决守好祖国南大门。推动海洋科技实现高水平自立自强，加强原创性、引领性科技攻关，把装备制造牢牢抓在自己手里，努力用自己的装备开发油气资源，提高能源自给率，保障国家能源安全。《中共中央 国务院关于支持海南全面深化改革开放的指导意见》明确提出，支持澄迈油气勘探生产服务基地建设，赋予澄迈重大使命。

澄迈油气勘探生产服务基地（简称“澄迈油服基地”）地处澄迈老城经济开发区马村港及后方腹地。马村港是全国25个中心枢纽港之一的海口港核心港区，设有国家一类对外开放口岸——马村口岸。澄迈油服基地是海南自由贸易港先导性项目之一，承担国家重大战略的服务保障功能，规划范围9.76平方公里，划定技术服务、工程服务、后勤保障和现代服务业4个产业功能组团。

2018年以来，在党中央的大力支持下，按照海南省委、省政府的工作部署，澄迈县坚决扛起使命担当，充分用好海南自贸港政策、油气田资源、交通区位、深水岸线及腹地土地资源等优势，锚定“建成具有国际竞争力的海洋油气勘探开发后勤服务基地、生产性服务业集聚地和海上高新技术企业研发制造集聚地”的建设目标，高起点高标准推进油服基地建设：组建“油服”工作专班，建基地、强设施、勤招商，加快自贸港政策和油气服务核心业务等各项工作落实落地；结合油气服务产业发展方向，借鉴国内外先进经验，精心编制基地规划，着力优化产业布局；成立平台公司，集合多方资本，共同主导基地开发、建设和运营管理工作。

聚焦“招大引强”，服务保障南海油气资源开发和油气龙头企业的发展需要，澄迈以打造海上油气服务全产业链为核心，着力构建临港生产性服务业体系，加快公共服务平台建设，全力推动油气服务产业集聚发展，一个现代化、功能齐全的国际先进“油服”高地加速崛起。截至目前，澄迈油服基地已有中海油等40多家头部企业入驻；中海油服海洋油气勘探开发工程技术产业园、海油发展（澄迈）能源技术有限公司海南生产支持基地等16个项目相继落地；“油服1号深水设备装配公共服务平台”项目即将建成交付使用，贝克休斯公司最新8套深水水下采油树将在油服基地进行组装测试。2021年，基地实现营业收入57.2亿元；今年1—10月，基地营业收入达56亿元。

投资放心、生活舒心、干事顺心、发展安心，是澄迈的坚定承诺。在油服基地的强劲发展中，澄迈以良好的政策、法治环境和优质的服务，向海内外投资和创业者发出真诚邀请：“链接”油服、选择澄迈、携手澄迈、相互成就，共创美好未来。

海南老城经济开发区油服筹备组　赵一凯　18089717999
海南老城经济开发区招商筹备组　许丹丹　18889156062

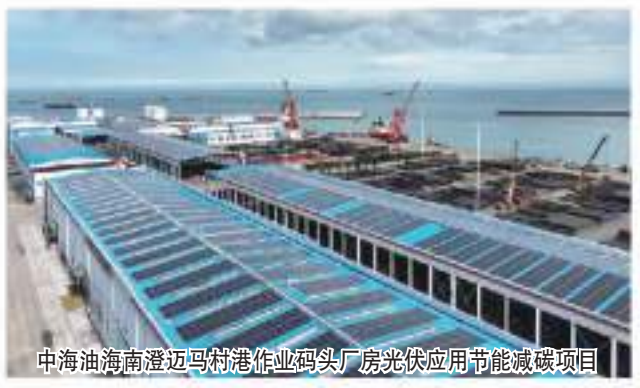

中海油海南澄迈马村港作业码头厂房光伏应用节能减碳项目

澄迈油气勘探生产服务基地招商目录

技术服务	海洋物探
	海洋钻井全链条服务
	海洋油气生产技术服务
	深水/超深水技术服务聚集和研发中心
	油气生产数字信息
工程服务	水下工程
	高端装备的智能装配
	海底数据中心
	工程船舶
	航空服务
后勤保障	工具租赁
	设备租赁
	工具与检测技术服务
	融资租赁
	能源物流仓储
	物资供应服务
	工程监督监理
	安全环保与节能
	海上应急救援
现代服务	总部经济
	特色金融业务
	科技研发中心项目
	大型会展经济项目
	油气数字信息
	医疗康养
	海洋特色健康管理基地
	商务服务项目

澄迈油气勘探生产服务基地优惠政策

海南自贸港政策	企业所得税	符合《海南自由贸易港建设总体方案》鼓励类产业要求的企业，企业所得税减按15%税率征收。
	个人所得税	对在海南自由贸易港工作的高端人才和紧缺人才，其个人所得税实际税负超过15%的部分，予以免征。
	自用生产设备“零关税”	除法律法规和相关规定明确不予免税、国家规定禁止进口的商品外，对企业进口自用的生产设备实行“零关税”负面清单管理；对实行“零关税”清单管理的货物及物品，免征关税、进口环节增值税和消费税。
	原辅料“零关税”	对岛内进口用于生产自用或以“两头在外”模式进行生产加工活动（或服务贸易过程中）所消耗的原辅料，实行“零关税”正面清单管理。对实行“零关税”清单管理的货物及物品，免征进口关税、进口环节增值税和消费税。
	加工增值，销往内地免征关税	对鼓励类产业企业生产的不含进口料件或者含进口料件在海南自由贸易港加工增值超过30%（含）的货物，经“二线”进入内地免征进口关税，照章征收进口环节增值税、消费税。
海南省政策	“首台套”奖励	先进装备制造“首台套”产品的生产制造环节在海南省内实施。 （一）试点示范项目，奖励项目总投资额的30%，最高不超过1000万元。 （二）推广应用项目，奖励销售合同额的30%，成套装备不超过300万元，单台设备不超过200万元，总成或核心部件不超过100万元；或补贴“首台套”保险保费的80%，不超过300万元。 （三）量产扩能项目，按固定资产投资使用的银行贷款利息的50%给予贴息，不超过500万元。
	高新技术产业发展政策	1.企业获批牵头建设的国家重点实验室、国家制造业创新中心、国家技术创新中心等，给予最高500万元科研经费补助；2.国内外知名的科研院所、大学设立具有独立法人的分支机构，根据研发人员数量、研发经费投入、科研基础建设等给予最高500万元科研经费补助；3.规模以上工业企业、高新技术企业设立并经认定为省级研发机构的，省、市（县）财政按照5:5给予实际投入的20%、最高100万元补助，有条件的市（县）或园区可根据需要提高补助金额。
	人才服务政策	购房补贴政策：拔尖人才6万元/年，其他类高层次人才（含急需紧缺的技术技能人才）3.6万元/年，全日制硕士毕业生及具有中级及以上专业技术职称、技 师职业资格、执业医师资格或具有国家和海南省已明确规定可聘任中级及以上专业技术职务的执业资格的人才2.4万元/年，本科毕业生1.8万元/年。购房补贴累计发放不超过36个月。 租房补贴政策：博士研究生3000元/月；硕士研究生2000元/月；本科生1500元/月。
澄迈县政策	高新技术产业发展政策	1.对于新增高新技术企业，县级财政给予30万元一次性研发资金奖励，高新技术企业资格认定期满后再次申请通过的，给予10万元的研发资金奖励； 2.国家高新技术企业在认定有效期内将注册地从省外迁入澄迈、且签署三年内不迁出澄迈承诺书的，给予30万元奖励；迁入澄迈满一年后县级年税收达200万元（含）以上的，给予企业再奖励20万元。

马达加斯加侨商任瑜杰——

助力“中国制造”走出去

侨胞说·祖国在我心中㉙

30年前，任瑜杰以中国援外医疗队队员的身份，第一次来到非洲岛国马达加斯加，当时，他不会想到，日后自己将与这片陌生土地紧密相连，开启一段崭新人生。

从医生到商人，任瑜杰在马达加斯加经历了人生角色的重大转变，但始终没有改变的是他对祖国的赤子深情。

以下是他的自述。

与美丽的非洲岛国结缘

1992年5月，我作为第九批中国援助马达加斯加医疗队队员，首次来到马达加斯加这个美丽的非洲岛国。此前，我是兰州大学第二医院神经外科的一名医生，利用业余时间学习了法语。在医疗队，我主要负责翻译工作。

我跟随医疗队在马达加斯加南部城市安布文贝工作了两年。第九批医疗队援外任务结束之后，马达加斯加希望中国成立一个新援助医疗队。由于新医疗点需要翻译，我便留了下来，延期一年。

在马达加斯加工作期间，我和医疗队同事们面临很多挑战：环境艰苦、物资匮乏、疟疾等疾病威胁……但这里友善的人民、淳朴的民风以及四季如春的宜人气候深深吸引了我。

1996年，我带着妻子以游客身份重游马达加斯加。机缘巧合之下，我在这片土地扎下根，开启了人生一段崭新旅程。

起初，我在一家中企的马达加斯加项目部工作。后来，我想自己干一番事业，就有了创业念头。

对我来说，弃医从商并不容易。我没有经商经验，一切都要靠自己摸索打拼。我做了一番市场调研后发现，当地人对中国生产的小商品很感兴趣，需求很大。当时，浙江义乌国际商贸城蓬勃发展，一大批价廉物美的“中国制造”源源不断地销往海外。但在马达加斯加，销售中国百货商品的店铺寥寥无几。我决定抓住机遇，趁势而上，从小商品贸易做起，在义乌组织货源，运到马达加斯加批发及零售。就这样，我迎来了事业“第二春”。

促进中国家电热销海外

2003年，马达加斯加政府为了刺激经济发展，对进口家用电器实行零关税。我看到了新机遇。

当时，中国国产家电品牌已发展得很好，深受国内消费者欢迎。而马达加斯加还没有一家经销中国家电的公司。我决定做“第一个吃螃蟹的人”，将中国知名家电品牌引入当地。

我最先引进的是长虹电视。当地人只知道一些日韩电视品牌，从未听说过中国家电品牌，因此，他们对中国家电普遍抱观望态度。为了打开当地市场，我花高价在报纸上做整版广告，推广了近半年。

除了做广告，我还率先推出家电保修1年服务。过去，在马达加斯加销售的家电基本都不提供保修服务。有顾客担心地问我：“保修1年，是不是意味着1年之后你卖的产品就会坏？”我耐心地向顾客解释，消除了他们的顾虑。

渐渐地，中国品牌家电凭借过硬的质量、实惠的价格以及贴心的售后服务，赢得了越来越多当地顾客的青睐。我开始扩大经营范围，将更多中国品牌的洗衣机、冰箱等各类家电产品引入当地市场。

无论从医还是经商，我的理念一以贯之，那就是提供方便和服务。能把中国优质的家电产品推广到马达加斯加，让当地民众认识并接纳中国品牌，并为他们的生活增添更多便利，我自己也收获了成就感。

这些年来，许多马达加斯加朋友和我聊起中国品牌时都赞不绝口。不少当地商人开始参与中马贸易，亲自到中国进货。他们目睹了中国的飞速发展，对中国充满钦佩与向往。

我自身的事业发展得益于中国经济腾飞。因为中国强大的制造实力，我才有机会在马达加斯加闯出一片自己的天地。我也很高兴能为“中国制造”走向世界贡献自己的一份力量。

为中马合作牵线搭桥

我与马达加斯加结缘，源自中国援外医疗队。多年来，尽管我的事业重心转向经商，但我与中国援助马达加斯加的多批医疗队始终保持密切联系，尽己所能为他们在当地开展医疗工作提供帮助。

如今，已有23批中国医疗队队员来到马达加斯加。我亲眼见证了当地民众如何信任并感激中国医生。在我当年工作过的安布文贝，医疗资源紧缺情况特别严重，当地医院甚至没有妇产科、麻醉外科等科室，病患做手术都需要中国医生帮助。中国医疗队队员总是不遗余力地进行救治。现在，当地民众一有头疼脑热，首先想到的就是找中国医生、吃中国药。说起中国医疗队的医治水平，他们都竖起大拇指，连声称赞。

我还发挥自身优势，积极为中马医疗合作牵线搭桥。2017年，马达加斯加暴发严重肺鼠疫，当地政府希望获得中国帮助。得知消息，我立即联络国内相关部门。很快，中国便派出了医疗队和物资，赴马达加斯加进行援助，为当地控制肺鼠疫情发挥了重要作用。

2018年，中国（甘肃）中医药产业博览会在我的家乡甘肃举办。我跟随马达加斯加前总理夏尔·拉贝马南贾拉前去参会。活动后，夏尔·拉贝马南贾拉由衷感慨，改革开放40年，中国的发展速度太快了。他希望利用这次博览会的机会，增进马达加斯加和甘肃在中医药乃至更多领域的交流合作。听了他的话，我又自豪，又充满干劲。近两年，我有了一个新目标，那就是把甘肃优质的中药材引入马达加斯加。

如今，到马达加斯加投资经商的中国同胞越来越多。前些年，我联合当地其他侨领，成立了马达加斯加华商总会，目前已有110多家会员企业。大家抱团合作，互帮互助，并在祖国发生自然灾害、新冠肺炎疫情时积极捐款。华商总会还有一个重要活动——同过中国传统节日。每到中秋节、端午节、春节等，我们都会聚在一起品尝中国传统美食，共叙乡情。

我在海外已生活30年，但和许多侨胞一样，始终心系祖国。日益强大的祖国是我们在海外发展的坚强后盾，我也将继续扮演好桥梁角色，为中国和马达加斯加在经贸、医疗等各领域加深合作献智献力。

（本报记者 **严 瑜**采访整理）

上图：任瑜杰（右四）与中国援助马达加斯加医疗队队员们在中国驻马达加斯加大使馆合影。

受访者供图

海外华媒人士——

乐当『世遗泉州』的讲述者和传播者

孙 虹

近日，第22期海外华文媒体高级研修暨感知中国（福建）行采访团在福建泉州考察采访。来自15个国家和地区的华文媒体工作者走访泉州多个世界遗产点，领略了泉州和谐、开放、包容的气韵。

1年前，“泉州：宋元中国的世界海洋商贸中心”成功列入《世界遗产名录》，成为中国第56项世界遗产，也是为数不多的城市型世界文化遗产。

此行，海外华媒人士带着对“世遗泉州”的期待前来，游古城、逛小巷、品小吃，感受当地风土人情和非遗文化魅力。他们中的不少人来了泉州才知道，这里不仅是古代“海上丝绸之路”的起点、首届“东亚文化之都”的中国代表，还被誉为“世界宗教博物馆”，如今更是一座世遗之城。

千年来，“海丝”文明相互交融、和谐相处，造就了泉州开放包容、和谐共生的特质。罗马尼亚《欧洲侨报》社长高进认为，泉州这座世遗之城，应该走向世界，让更多人所知、所了解。

在泉州古城所在地鲤城区，1公里的涂门街古朴而繁华，这里坐落着泉州府文庙，是中国东南地区规模最大、规格最高的文庙，象征着儒家文化；文庙东侧200米，是中国现存最古老的伊斯兰教清净寺，仿照叙利亚大马士革礼拜堂而建。涂门街北边1公里开外，泉州开元寺以中国古代最高石塔——东西双塔闻名。

走过一个个世遗点，海外华媒人士追寻着古代海上丝绸之路时期中外贸易的繁荣景象，感受着“活态古城”的文化传承。

“一个古老的文明城市，一个新兴的发展城市。”在英国欧桥网副总编辑王国立眼中，福建泉州这座新晋世界遗产城市具有独特魅力。他表示，泉州借助千年文化积淀和天然海滨优势，既传承发扬传统文化，又积极推动现代商业的发展。

泉州申遗成功后，以更丰富的面貌为公众所知，这不仅是文物保护的新起点，也带来了文旅产业发展的新商机。高进表示，作为海外华文媒体，他们乐当“世遗泉州”的讲述者和传播者，向更多华侨华人传播泉州声音。

几天来，海外华媒人士的行程涵盖泉州的产业、民生、生态、文化等方面。他们用脚步丈量泉州古城，触摸鲜活的人物生活，收获满满。

当前，泉州正全力建设“海丝名城、制造强市、品质泉州”。“我们期待与海外华文媒体开展更多实质性合作。”泉州市委统战部常务副部长、市侨办主任陈晓玉说，“希望广大华媒朋友聚焦泉州改革创新的成果，深度了解泉州，开展全方位、立体化的宣传，展示泉州新形象、新风貌，让世界看见泉州、读懂中国。”

（来源：**中新网**）

意大利普拉托：

华人服装业者闯难关探新路

吴 侃

普拉托位于意大利中北部，是有着数百年历史的纺织品生产销售集散地。在普拉托从传统欧洲纺织中心发展为世界“快时尚”服装基地的过程中，华人服装业者发挥了不可替代的作用。面对新冠肺炎疫情的冲击，他们闯难关探新路，使服装行业不断焕发新活力。

面临疫情挑战

“1999年，第一家华人裁剪公司在普拉托成立。20多年来，华人服装企业飞速发展，形成了成熟的‘快时尚’服装产业集群。”意大利华人服装行业协会会长李小锋说，现在，普拉托有5000多家大大小小的华人服装企业，分布在两个“快时尚”服装工业区中。

如今普拉托华人“快时尚”服装产业链日趋完善，分工也更加精细化专业化。李小锋介绍：“以前，染洗、布料、印花等产业都是当地人在做。近几年，越来越多华人企业进入这些领域，形成了包含面料、辅料、服装生产、贸易、物流等在内的完整产业链。”

受通货膨胀、能源价格上涨等因素影响，当前，意大利华人服装行业也面临一些挑战。意大利华人服装行业协会成员任彬维在普拉托经营一家服装企业，他说：“生产成本提升使华人服装企业失去价格优势，加之市场整体购买需求下降，生意受到不小的冲击。”

“比如，以前一件衣服卖10欧元，现在得卖15欧元，客户原本一个款式订三四百件，现在可能只订七八十件。”任彬维表示，像他公司这样做服装品牌代加工的受影响小一些，但对于需要将成衣卖给批发商和客户的企业来说，压力更大。

开拓线上经营

困局之中，普拉托华人服装企业积极探索破局之路。为更好地整合资源、汇集信息、拓展客户，华人从业者们尝试开拓线上经营渠道。

任彬维介绍：“前段时间，华人服装协会几位成员推出了一款公益性质的‘华裳APP’，为同行间信息交流提供平台。华人老板求购布料、辅料，寻找加工厂、工人，或想要处理服装库存、寻找客户都可以发布信息。这个APP会自动匹配相关资源，帮企业主解决问题。”

目前，已经有不少华人企业入驻“华裳APP”。一些商家反馈，商品在APP发布后增加了曝光度，找到了更多新客户。

“未来，我们计划推出多语种板块，邀请更多意大利人经营的服装公司入驻。我们也计划拓展全欧洲的服装信息，希望其他国家的服装业者也能找到资源。”任彬维说。

坚持原创设计

“服装企业要想获得长远发展，原创设计和品牌打造很重要。”李小锋说，以前，大多数华人服装企业都在做批发。近几年，不少企业推出自己的品牌，聘请专业院校毕业的服装设计师，将品牌理念融入服装设计，再进行生产加工，将整个产业链都掌握在自己手中。

在任彬维看来，品牌化的核心是原创设计，华人服装企业需要形成自己的风格和审美体系，品牌化进程中也要解决好销售环节存在的问题，持续拓展销售网络和渠道。“品牌化是我们未来的重点发展方向，品牌将使服装企业更具市场竞争力，走得更远。”他说。

“随着市场扩张，产品种类和质量提升，以及商业网络不断完善，华人服装企业的影响力正在持续扩大。”李小锋表示，华人服装行业的发展既源于华人吃苦耐劳的品质和独有的经营智慧，也离不开当地政策和民众的包容。

“华人服装行业协会将继续加强业内交流、推动服装产业升级、保障华人企业安全、积极回馈住在国社会，相信华人服装业者可以携手开创新局面，为普拉托这片热土创造新的繁荣。”李小锋说。

（据中新社电）

侨乡新貌

白腊山云海

近日，云南省曲靖市罗平县白腊山的云海令人称奇。山峦与民居掩映其中，美不胜收。

毛 虹摄（人民图片）

致敬医者仁心 彰显人文情怀

沈　骑　韦向洁

近日，国产医疗剧《谢谢你医生》收官。该剧由国家卫生健康委人口文化发展中心指导创作，是北京广播电视网络视听发展基金会扶持作品。该剧用兼具专业水准和情感温度的双重视角，展现了一线医护人员可信、可爱、可敬的荧屏形象，吸引了观众的目光。

医疗剧是我国重要的行业剧类型之一，尤其是新冠肺炎疫情发生以来，大众对医疗行业的认知更为具体和深化，医疗剧的生产和播出受到进一步关注。今年，《关于唐医生的一切》《亲爱的医生》《促醒者》《谢谢你医生》等多部医疗剧热播，在荧屏掀起一股热潮。

①《谢谢你医生》剧照
②《外科风云》剧照
③《关于唐医生的一切》剧照
本文图片来自网络

打造专业细节

对专业度有较高要求的医疗剧，是物质文明和精神文明双重发展的结果。上世纪八九十年代，国产医疗剧处在探索期，《妇产医院》等以赞美医生、讨论医学真谛为主。21世纪初，国产医疗剧更加关注社会现状与热点话题，《永不放弃》等将形形色色的患者汇聚到医院，描摹人间百态，并向类型化和专业化迈进。2010年以来，医疗大环境发生变化，国产医疗剧致力于真实反映中国医护人员群体形象和人民的医疗现状，《急诊科医生》等通过颇具人情味的生活化元素，让医护人员的形象“贴地飞行”，更具烟火气。近来热播的《关于唐医生的一切》《亲爱的生命》和《谢谢你医生》等进一步走向专业化、人文化，对医疗行业的全景式客观审视、对人道主义的真诚呼唤，使当下国产医疗剧的创作视角更丰富，故事更有温度。

国产医疗剧多为单元剧，每单元主题不同，涉及的病例数量不等。创作者围绕病例细节和专业内容进行充分调研、严谨探究，让剧情有据可依，从而创作出兼具内容看点和品质追求的作品，给观众带来更多沉浸感。一些医疗剧聚焦医学尖端领域，不断向纵深探索，进一步从细分的科室或疾病入手进行内容呈现。如《谢谢你医生》的故事发生在医院新设立的EICU（急诊重症监护室），40集内容涵盖了大大小小约70个病例；该剧不仅在真实的医院进行实景实拍，还邀请专业医生为内容把关，剧中多个病例取材于现实生活。《关于唐医生的一切》聚焦心胸外科领域，涉及28个高难或罕见的病例；其原创编剧毕业于专业医学院校，拍摄期间还聘请数十人组成的医学团队为专业内容和品质护航。

除了急诊科、心胸外科之外，儿科、妇产科、普通外科等也是医疗剧常见的表现主体。这些科室和人们的日常生活紧密关联，剧中的故事仿佛发生在观众身边，拉近了剧中的人和事与观众的距离。

凸显情感关怀

中外医疗剧普遍采用“职业呈现+人性呈现”的叙事模式，以医疗故事为载体制造戏剧冲突，围绕医疗和情感即治病救人和人文关怀两个要素谋篇布局。近来播出的国产医疗剧更多地秉持以人为本的创作初心，聚焦医疗过程中的人文情感关怀，用情用力讲述一个个医疗故事，致敬医护工作者的热血仁心。这些医疗剧常常从“情”字入手，拓展医疗背景下情感内容的表达空间，通过饱含人性温度的创作，让观众感知生命的意义，感悟医护群体的伟大与不易，用深厚的情感关怀抚慰观众内心。

作为医疗剧的主要表现对象，医护工作者的形象塑造是人物创作的重中之重。虽然他们被称为“白衣天使”，但国产医疗剧力避个人英雄主义的悬浮感，以平视视角展现他们具有人情味的一面，用真实的、“落地”的人物特质和观众产生联结。如《急诊科医生》中的男女主角虽然秉持对医学的不同看法，但他们在互相审视、学习的过程中共同成长、逐渐成熟，收获了并肩战斗的成就感。医疗剧中围绕患者和家属展开的情感表达往往也很丰富多样，剧作常常以此为突破口，进行内容的戏剧性发散和人文性延展。如《外科风云》中因过失杀人被判刑，出狱后以为能和妻女过上幸福生活的男性患者，突然发现自己得了肝癌，妻子也重病缠身，他追求美好生活的本能以及忏悔、遗憾、悲恸等心理活动都得到生动表现，既有一定的典型性也寄托了主创的悲悯情怀。《谢谢你医生》则聚焦医疗过程中的人文情感关怀，具有独特的情感落点——不仅是医护人员对病患单向的情感关怀，更是彼此之间双向的共情与理解。剧中通过男女主角之口呈现的“医学”与“人学”之争，试图探讨更深刻的命题，为剧集增添了鲜明的人文底色。

开拓广阔视野

以观照现实、传递希望为出发点，国产医疗剧还尝试开拓更为宏观的思路，融入更多现实生活的投射，寄托更深层的立意，创作视野愈发广阔。

国产医疗剧积极承担社会责任，实打实地向大众传达医学知识，表达对患者和家属的关爱与安慰，其内容表达也往往不局限在医疗本身，而是借助医疗视角渗透到社会的方方面面。《谢谢你医生》中不同类型的急诊病例和专业医学处置可以让观众学到不少急救知识，剧中关于原生家庭、网络暴力、亲子关系等话题都可以代入现实生活。《关于唐医生的一切》中有关国产人工心脏研发的话题，具有多重社会意义。更重要的是，在有关善与恶的主题表达中，对善的弘扬始终是医疗剧的主旋律。《外科风云》讲述了医生、医院和患者间跌宕起伏的故事，热情歌颂了人性中的美好。《谢谢你医生》中无血缘关系却倾尽所有为养女治病的父亲，护士长和下肢瘫痪的丈夫之间的相互扶持，语言学家和老伴互为对方着想的动人情节，真实而温暖。国产医疗剧这面映照现实的镜子，以医疗行业为切面，勾勒了社会的道德轮廓和民众的精神素养。

国产医疗剧的内容视野也已跨越国家、种族的界限。《埃博拉前线》以2014年中国援非医疗队前往西非抗击埃博拉疫情的事迹为原型，塑造了既有使命担当又有医者情怀的中国医疗队群像。《谢谢你医生》中也有女主角参加无国界救援的情节。这些内容既展现了我国医护工作者的医者仁心，也体现了大国担当，更是对新时代背景下构建人类命运共同体的创新性表达，有视野的广度、人性的温度，更有表达的深度。

“优秀的医疗剧是衡量世间情感的温度计，也是探析人性的听诊器和治愈心灵的手术刀。”国产医疗剧以现实主义手法和强烈的写实风格描摹当代中国人的生活，引发人们对医疗行业和相关社会话题的思考，传递信任、温暖和仁爱。我们欣喜地看到，国产医疗剧以医术之美和艺术之美，赞颂了凝聚在手术刀上的那份情感与良知。

■文艺创作谈

聚力新主流创作

谢　颖

文化是民族的精神命脉，文艺是时代的号角。党的二十大报告提出，坚持以人民为中心的创作导向，推出更多增强人民精神力量的优秀作品。近年来，网络视听行业蓬勃发展，优酷参与出品和播出了不少思想精深、艺术精湛、制作精良的新主流作品。从展现青春奋斗精神的《大考》，到呈现祖国十年发展成就的《我们这十年》；从反映脱贫攻坚伟大实践的《那山那海》，到书写中国体育健儿精神风貌的《超越》；从弘扬新时代军人使命和担当的《特战荣耀》，到反映中国家庭生活现状的《小敏家》……这些作品反映了社会现实，体现了时代气质，以正确的价值观引导人，以细腻的内容感染人，以诚挚的情感打动人。

我们相信，将生活味和烟火气写入作品，展现时代楷模的人格光辉，是新主流作品不断焕发魅力的根本所在。《血战松毛岭》将视角对准“小人物”，从赤卫队员到农民佃户，从普通学生到手工业者，人物形象栩栩如生，勾勒出一幅革命英雄群像。作品既有烽火硝烟，也不乏革命情怀和浪漫色彩，洋溢着鼓舞当代年轻人的精神力量。

我们认为，聚力新主流创作，还要与时代同频共振，把好故事讲进观众的心坎里。《幸福到万家》通过直观呈现乡村发展中的现实问题，让观众看到基层在精神文明、法治文明、生态文明建设中的发展变化，发现中国乡村变得更好、千家万户生活更幸福的密码。

我们谨记，为文艺创作营造良好生态，谋求长期价值，才能行稳致远。优酷坚持在创作上坚守剧作和主创“适配”的原则。《功勋》取材于8位共和国勋章获得者的故事。在讲述屠呦呦的故事这一单元，为了更贴近人物原型，体现屠呦呦作为科学家、妻子、母亲立体、温暖的形象，我们和屠呦呦探讨了多轮，才最终确定主演。

在优酷，90后和00后是用户的主力军，他们对新主流作品中的人物和情节津津乐道、如数家珍，有的甚至反复观看作品。《觉醒年代》对年轻观众的影响从线上辐射到线下，许多年轻人自发前往安徽省合肥市肥西县的延乔路和上海龙华烈士陵园献花。

“小人物、真英雄、大情怀、正能量”一直是优酷秉承的内容价值观。我们将积极发挥互联网优势和平台自身特点，顺应时代关切，聚力新主流精品创作，关注青年文化，发掘和表现对真善美的永恒追求，为推进文化自信自强，铸就社会主义文化新辉煌贡献力量。

（作者为优酷剧集中心总经理）

打开竹编新天地

本报记者　苗　春

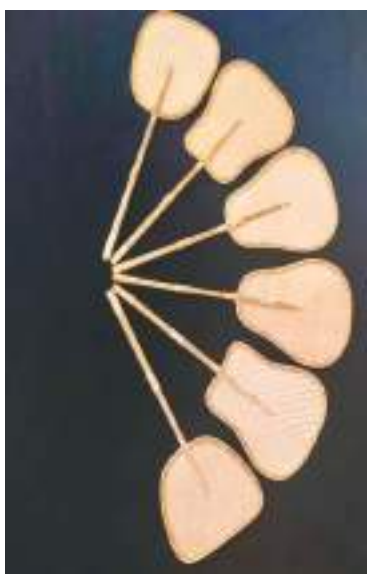

张德明参照文物的样式编的扇子　受访者供图

郁郁葱葱的竹林深处，四川省工艺美术大师、国家级非遗项目青神竹编的传承人张德明正严格挑选着特长、无疤痕的慈竹。选材是竹编的第一步，再经过刮青、破竹、烤色、去节、分层、定色、刮平、分丝、匀丝、三防（防虫防麻斑防霉变）处理等十几道纯手工操作，薄如蝉翼、细如发丝但横截面是矩形的竹丝终于制成了。通常百斤竹子只能出八两竹丝。他再用根根竹丝紧贴瓷器表面编织成形，接头藏而不露，最终竹编与瓷器浑然一体，对瓷器能起到保护作用，也形成特殊的装饰效果。这就是瓷胎竹编。张德明的瓷胎竹编作品，既古朴典雅又简约时尚，既具中国传统韵味又有世界潮流范儿。十几年来，他和他的团队为某国际知名品牌做出超过1亿元人民币的订单，产品行销全球。此外，他发明的平面精裱竹编技法拥有国家级专利，使竹编成为可以悬于厅堂、传之后世的艺术品。凭着一手出神入化的竹编技艺，张德明曾经多次在海内外表演，作品成为1990年北京亚运会、2008年北京奥运会以及多位外国首脑、贵宾访华时的国礼，他和他的作品被外媒称为“中国魔指”“东方魔编”。

但张德明在向记者做自我介绍时，却称自己是“一介书生，半个匠人”。他在眉山市青神县是大家口中的“张校长”：现在是县老年大学校长，以往当过县完全中学、县中等职业学校、县教师进修学校和眉山电大青神分校的副校长或校长。他大学读的是汉语言文学专业，写过小说；还当过音乐老师，谱写过歌曲。值得一提的是，张德明生于竹编世家，他4岁学编小玩意儿，中学时就能靠编篾扇赚生活费。牢记长辈们“家有千金，不如薄技在身”的教诲，他以文化人的眼光见地、钻研能力、审美境界与匠人的高超技艺，在竹编的一经一纬、一压一挑之间打开了新天地。“我只是比别人多动了一些心思而已。”他说。

数十年来，张德明对竹编的探索追求如竹一般坚韧执着，他层出不穷的灵感和创意也来自家乡深厚传统的滋养。“半城山水半城竹”的青神是“中国竹编艺术之乡”，一代代匠人在竹编中寄予了细密的匠心和无尽的梦想。张德明也成为青神竹编的领头人。竹编常见的编织结构有人字编、十字编、六角编、螺旋编、绞丝编等，张德明为瓷胎竹编发明的“双线交叉走丝”技法，经篾格外细，整体效果格外精致典雅，引领了全行业走向。但他说，自己从来没有感到非常满意和自豪的作品，即使那些海内外获奖之作，也都是他反反复复思考、一次次推倒重来的结果，“每次编完一件作品，总感觉还有新的设想，还可以进一步探究。”

张德明的瓷胎竹编作品　受访者供图

张德明对竹编的质量要求可谓一丝不苟。有一次，某国际知名品牌要求用0.43毫米宽的竹丝编一批茶盘，然而匠人师傅错用成0.45毫米宽的竹丝，0.02毫米的误差虽然肉眼难辨，但张德明却将产品全部报废，损失了几十万元。“我们必须让客户满意，而不是遗憾。”他说。哪怕再微小的瑕疵，比如瓷胎竹编点状的瓷器“漏白”、竹编色泽不是非常均匀，他都要重来，品牌方对他的精益求精也十分敬佩。

张德明当青神中等职业学校校长时，要求无论哪个专业的学生，下午都要上两个小时竹编课。如今，他常常到中小学、大学讲课，请大学生、研究生到青神进行竹编研学，还通过文旅融合的机会积极宣传竹编。“传承弘扬竹编艺术，不是几位大师做几件作品摆在博物馆里就行了，竹编应该重新走进千家万户。非遗只有在应用的过程中才能更好地传承。”他认为，竹编应该做到传统和现代、文化和艺术、时尚和实用、环保和绿色相结合，“现在全世界都在提倡‘低碳环保’生活，这正是推广竹编的良好契机。如果我们到商场、超市，那里的筐篼是用可降解的竹子而不是塑料做的，那该多好！”

曾经有人说张德明“一张竹皮能赚百万”，他告诉记者，他和团队编一幅精裱竹编《八十七神仙图》，确实能卖出上百万元的价格。“我们要知道传统技艺的魅力究竟在哪里，在保留基本技艺的基础上进行创新，不能一味仿效别人，应该‘传而不统，学而不仿’。”张德明认为，“手艺应该随着社会生活的发展而发展，创新就是传统技艺的生命。”

新国潮

“贵州非遗文化展”在巴黎举办

新华社巴黎电（记者**唐　霁**）“贵州非遗文化展”暨贵州文化旅游推广活动日前在法国巴黎举行。

本次展览和推广活动聚焦贵州特色文化，通过手工艺品、服装配饰等展示非遗文化的多样性和生命力。中国驻法国大使馆文化处公使衔参赞严振全、联合国世界旅游组织贵州项目专家玛丽—皮埃尔·布歇以及80余位中法两国文化、旅游界人士出席开幕式。

开幕式上，一场由法国新锐服装设计品牌与苗族银饰设计品牌共同打造的时装秀，通过现场演示和解说，将非遗文化与节日、民俗串联起来。法国人伊夫·贝特朗展示了他多次前往贵州收藏的数十套当地传统服饰与银器配饰，并介绍了自己对贵州文化的理解。现场嘉宾对贵州少数民族文化和展出的手工艺品、服装配饰表现出强烈兴趣，并与组织者和设计者进行交流。

贵州省文化和旅游厅法国营销中心负责人张竹介绍说，贵州作为西南地区众多少数民族的聚居区，少数民族非遗文化丰富多样，希望以这次展览为契机，把更多的贵州元素呈现给法国观众。

中国驻巴黎旅游办事处主任沐昱玮对记者说，希望通过非遗文化展示，讲述中华传统民俗和非遗文化故事，促进中法两国间的文化旅游交流。

本次展览和推广活动由中国驻巴黎旅游办事处与贵州省文化和旅游厅法国营销中心共同举办。

网上中国

技术创新，质量提升，产品升级

推动平台经济持续健康发展

丁美栋

作为平台经济发展的重要推动力，互联网企业为公众提供多样化、便捷性的线上消费体验，推动国家电子商务和数字经济的迭代升级。近日，国家市场监管总局等部门联合发布《进一步提高产品、工程和服务质量行动方案（2022—2025年）》（简称《行动方案》），提出引导新技术新产品新业态优质发展，促进平台企业提供优质产品和服务。专家认为，这将有利于提升平台企业的发展质量，进一步激发数字经济的内生活力。

青海省西宁市的市民在使用二维码扫码乘坐公交车。 新华社记者 **张 龙**摄

线上消费场景多样化

打开网上商城浏览当季冬衣新品，通过“大众点评”购买餐厅消费满减券，在“去哪儿”平台上预订出差酒店，坐地铁时使用乘车码……来自江苏省南京市的马伯龙在智能手机上指尖轻划，熟练地穿梭于不同的平台应用之间。他说，互联网平台提供了丰富多样的线上消费场景，并覆盖了衣食住行等多个方面。

随着平台经济领域范围的扩展与延伸，互联网消费平台日渐融入百姓的日常生活之中。以网络购物为例，中国互联网络信息中心发布的第50次《中国互联网络发展状况统计报告》显示，今年上半年全国网上零售额达6.3万亿元。在人们个性化的消费需求之下，网络消费渠道多元化特征明显，用户的线上消费渠道从传统电商平台向短视频、社区团购、社交平台拓展。

《行动方案》提出，支持企业构建形式多样的线上消费场景，探索人机互动新模式，提升网络消费体验。

不少企业纷纷实践，以新技术催生业态新发展。例如天猫APP依托AR、VR、3D等技术，日前上线3D虚拟街区功能。在虚拟街区之中，消费者能够在线全方位查看商品细节，并完成AR试穿试戴功能，感受人机互动下的沉浸式购物体验。

专家认为，数字技术与科技创新在平台经济发展中发挥着重要作用，相关平台企业需继续守正创新，在技术提升、网络协同、产品升级等方面下工夫，为用户提供更为优质、精准的产品和服务。

保障新业态健康发展

平台经济持续发展的同时，还有一些行业规范方面的问题亟待解决。浙江省衢州市的王博昊是某网约车平台的使用“常客”，在某次为市内出行预约打车时，他偶然发现平台显示给自己的路程价格比显示给较少使用该平台的朋友价格更高。王博昊直言，他被平台“大数据杀熟”了。经常通过某电商直播平台购物的杨女士说，带货主播在网络直播间中有时会过分吹嘘产品的质量和功效，自己在收货时还曾遭遇过产品“以次充好”的骗局，维权时却遭到商家的推诿。

在平台企业提供服务与产品过程中，相关问题在一定程度上损害了消费者权益，长久来看，还将制约平台经济的健康规范发展。对外经贸大学信息学院助理教授周若馨认为，推动平台经济规范健康持续发展，需要健全完善规则制度，及时弥补规则空白和漏洞，并提升监管能力和水平，实现全链条监管。

《行动方案》提出，督促平台企业强化平台销售和直播带货产品的质量管控和追溯，依法承担商品和服务质量保证、食品安全保障等责任，切实维护用户个人信息权益及隐私权。

政府部门对平台企业持续开展质量治理、优化平台经济发展环境的相关行动。以网络直播带货为例，今年4月起，相关部门开展“清朗·整治网络直播、短视频领域乱象”专项行动，打击并整治了直播、短视频带货过程中虚假宣传、夸大或造假及价格欺诈等行为，切实保障消费者合法权益。

专家建议，在政府加强对平台企业的监管、推动管理制度创新的同时，企业自身作为社会责任意识的治理主体，还需自我革新，主动倾听关注平台用户的切身需要和服务诉求，提供更优质的产品与服务，更好融入数字经济与平台经济的发展新格局。

数字技术融入实体经济

从平台经济的发展远景来看，需要深化数字技术与实体经济的融合，并促进产业聚合与协同发展效应。

《行动方案》提出，深入开展国家电子商务示范基地和示范企业创建。在今年9月召开的2022中国电子商务大会上，商务部宣布新增河北金卓颐高电子商务产业园、无锡市梁溪区电商产业园等14家基地为国家电子商务示范基地。至此，国家电子商务示范基地总数达155家，这将充分发挥基地的规模效应与引领作用，持续释放相关平台企业的发展动能。

《行动方案》还提出，深入推进农产品出村进城和“数商兴农”。商务部研究院电子商务研究所副研究员洪勇分析，在中国农村电商发展过程中，新业态新模式加速应用。手机成为新农具、直播成为新农活、数据成为新农资，越来越多的农民尝试农产品直播，带货规模迅速扩大。农村电商在助力脱贫攻坚、赋能产业数字化转型升级、推动农村创新创业等方面发挥了积极作用。

业内人士认为，在《行动方案》出台后，平台企业作为农村电商服务的重要平台中介，将继续深化并发挥其连接品质农特产和消费者的纽带作用，成为推动区域农村电商发展和农产品出村进城的有力引擎，促进农业生产发展与乡村产业振兴。

近日，安徽省铜陵市义安区钟鸣镇金山村村民在自家庭院里网络直播销售盆景。 **梅建广**摄（人民视觉）

山东省聊城市茌平区采取“党组织+合作社+农户”的方式，引导鼓励农业由传统型向现代化转变，利用智慧温室大棚，打造规模化、标准化、精细化的现代高效智慧农业，助力乡村振兴。图为村民正在茌平区乐平铺镇小刘新村现代农业产业示范园智能温室内管护草莓。 **马红坤**摄（人民图片）

江西省电子印章税务应用取得阶段性成效

本报南昌电（记者**王丹**）12月1日，国家税务总局江西省税务局发布消息：历时5个多月的试行、改进、推广，江西省政府电子印章税务应用取得阶段性成效。截至11月30日，江西省已有69万户企业顺利申领电子印章。

为降低企业交易成本、激发市场主体活力，江西省税务局承接江西省电子印章税务应用先行示范改革任务，在赣江新区税务局试点的基础上，今年6月底在全省税务系统推广应用，实现了办税缴费“全业务全流程网上办”“全领域全环节不见面”，打通了非接触式办税“最后一公里”。据悉，江西省电子印章已融入江西省电子税务局、“赣服通”税务专区、电子工作平台、自助终端等办税缴费的各类平台系统，加盖江西省电子印章涉税（费）业务文书与金税三期、政务服务平台等系统无缝对接。数据显示，江西省电子印章税务应用推广后，申报业务平均办结时限从3个工作日压减至1.5个工作日，退税业务平均办结时限从5个工作日压减至2个工作日。预计每户纳税人每年可生成电子影像资料1000余份，减少九成以上的纸质资料报送。

新修订的《互联网跟帖评论服务管理规定》12月15日起施行

规范跟帖管理，优化网络环境

本报记者 **王晶玥**

近日，国家互联网信息办公室发布新修订的《互联网跟帖评论服务管理规定》（简称新《规定》），自2022年12月15日起施行。专家认为，对原有《规定》进行完善是为了适应形势发展变化，继续加强对互联网跟帖评论服务的规范管理。作为互联网治理的重要一环，规范网络跟帖管理能够有效促进网络环境风朗气清。

网友互动精彩有趣

屏幕中，缓慢自转的深蓝地球被白色大气层包裹；屏幕右下方，两名航天员正在深蓝色的衬托下慢慢移动。这是某社交平台上一则神舟十四号乘组实施出舱活动的帖子，视频引发数千人参与跟帖讨论，有人热情欢呼“中国航天太棒了”“佩服出舱的航天英雄”，有人浪漫感慨“想去宇宙看日出”，还有人幽默打趣“从外太空看地球，像蓝色的雪花牛肉”。

不只是视频，刷到有趣直播，用弹幕写下感受；读到一则博文，在评论区留言想法；给认同的看法点个赞……跟帖评论是广大网友表达态度的主要方式和相互交流看法的重要手段，它就像一支“麦克风”，为用户提供了线上输出个人见解、喜好、偏好的渠道。

很多时候，跟帖评论是网络的一道独特风景线。例如，在某厨艺相关社交小组里，跟帖者讲述自己下厨失败经历并附上失败菜品图，不少围观网友转发表示“评论区的图太好玩”。

“网友跟帖评论是互联网生态的重要组成部分，使网络生态充满活力。同时，它也是提升网络传播力、影响力的关键阵地之一。”社会科学文献出版社副总编辑蔡继辉说，在这种情况下，做好跟帖评论管理工作，推动跟帖评论环境保持积极向上、有序发展状态，意义深远。

应用好跟帖“麦克风”

上海普世万联律师事务所律师秦卓然接受本报记者采访时说，用户线上跟帖，属于通过书面形式在网络平台上针对社会等各类问题表达自身的思想和见解，受法律保护，但互联网并非法外之地，跟帖评论不该是非理性的“畅所欲言”或者恶意“输出”。

日前，某地网信办处理了一起网络用户扰乱公共秩序案。据悉，网友举报李某煽动他人在媒体账号直播期间恶意刷屏，扰乱网络公共秩序，造成了不良社会影响。经核实并根据相关法律，当地公安机关依法对李某立案调查。

“部分用户认为通过网上跟帖评论发泄情绪的成本很轻微，而且就算随意发表看法也不会被追责。”秦卓然说，需注意互联网跟帖评论也有“底线”。

新《规定》强调，用户应当遵守法律法规和公序良俗，并且特别增加“弘扬社会主义核心价值观”的内容，并指出应当建立健全跟帖评论违法和不良信息公众投诉举报制度，使网友自己用好“麦克风”，鼓励大家相互监督。

南京大学新闻传播学院教授赵曙光认为，网络环境为用户提供信息生产、积累、共享、传播的独立空间，形成用户生产、用户分享的互动机制。网络用户主动维护良好跟帖评论环境，有助于塑造网上美好精神家园，最终也会反哺用户群体，保障其自身合法权益。

据了解，新《规定》还新增跟帖评论申诉制度，这种比投诉更温和的争议解决方式，为并非“违法和不良信息”的跟帖评论提供了平台内“复活”机制，避免“误伤”，也表明跟帖评论管理不是生硬的“一刀切”，而是动态的良性互动。

平台须当好评论“把关人”

如果说网友是跟帖评论的“发布者”，那么网络平台就是网友跟帖评论的交流空间和媒介，在维护跟帖评论环境方面，平台责无旁贷。

记者梳理发现，各大网络平台均对跟帖评论服务实施严格管理，如建立审核小组、主动巡视，确保违法违规、恶意、涉谣言评论得到及时有效处理。某社交平台还招募“社区志愿者”，通过信用积分等条件筛选出合格人选，定期完成包括跟帖评论在内的多项维护管理工作。

秦卓然认为，平台不论大小，都应当根据自身具体情况积极承担社会责任。如果平台下的公众账号只发帖却不管评论，就有可能导致负面事件发生。新《规定》对公众账号生产运营者的责任作了规定，可按照用户服务协议向跟帖评论服务提供者申请举报、隐藏或者删除违法和不良评论信息、自主关闭账号跟帖评论区等管理权限。

“如果说平台要履行完整的主体责任，那么作为服务使用者的公众账号也要承担一定的内容管理责任。”中国传媒大学教授王四新认为，平台服务提供者根据公众账号的申请适当授权其管理跟帖评论，使账号有更多自主性和更大责任，有利于各公众账号加强跟帖评论管理，营造各主体共同主动管好跟帖评论的良好局面，有效纠正一些网络乱象。

考试招生制度是国家基本教育制度，关系国家发展大计，关系百姓切身利益，关系青少年健康成长。

10年来，考试招生制度改革稳妥推进。“截至目前，教育部已陆续出台了实施高中学业水平考试、加强和改进综合素质评价、规范高考加分、实施强基计划、推进高职分类考试、改革艺术体育考试招生等一系列具有四梁八柱性质的配套政策，分5批指导29个省份启动了高考综合改革，各地结合实际制订改革实施方案并有序组织实施，形成了分类考试、综合评价、多元录取的考试招生模式，促进公平、科学选才、监督有力的体制机制更加健全，中国特色现代教育考试招生制度更加完善。”教育部高校学生司司长王辉如是说。

二〇二二年七月七日，二〇二二年上海市普通高等学校招生统一文化考试开考，五万多名考生奔赴考场。图为上海格致中学考点，考生查看考场信息。　王　初摄（人民视觉）

考招改革：科学公平选育英才

本报记者　**孙亚慧**

入学机会更加公平

今年9月，来自贵州的何忠豪、何忠杰兄弟俩终于有了走出大山的机会——他们分别以理科608分、理科596分的优异成绩被广东中山大学录取。从贵定县的层峦叠嶂、群山峻岭，走到波涛汹涌的珠江之畔，兄弟二人的求学故事在当地成为美谈。

2012年，我国开始实施重点高校招收农村和贫困地区学生专项计划，中山大学正是专项招生规模最大的“双一流”高校之一。国家政策护航成了兄弟俩勤学苦读的强大助力，他们终于圆梦理想高校。

党的十八大以来，我国改进招生计划分配方式，区域城乡入学机会更加公平。持续实施支援中西部地区招生协作计划，每年从全国招生计划增量中专门安排部分名额面向中西部地区和考生大省招生。持续实施重点高校招收农村和贫困地区学生专项计划，招生名额从2012年的1万人增至2022年的13.1万人，累计录取学生95万余人，形成了保障农村和贫困地区学生上重点高校的长效机制。王辉介绍，根据第三方评估显示，专项计划得到多方认可，高校满意度为80%、学生满意度为90%、地方满意度为100%。同时，进一步完善和落实进城务工人员随迁子女升学考试政策，累计已有168万余名随迁子女在流入地参加了高考。

清理规范高考加分，实现“大幅减少、严格控制”的目标。很长时间以来，给高考加分项目“瘦身”是促进教育公平的重要举措。加分项目，原本是为在某一领域具有特长和天赋的学生能有更好证明自己的机会，但却在现实操作中被一些人钻了空子。

2015年、2019年，教育部会同有关部门按照“促进公平、规范管理、科学精准”的原则，先后开展了两轮清理和规范高考加分工作，明确取消体育特长生、中学生奥林匹克竞赛、科技类竞赛、省级优秀学生、思想品德有突出事迹等5类全国性高考加分项目，指导各地减少地方性加分项目，进一步降低加分分值。目前，已取消5类全国性高考加分项目，逐步取消95类地方性加分项目。

高考改革取得积极成效

10年来，试点先行梯次推进，高考综合改革取得积极成效。在全国29个已启动高考综合改革的省份中，前三批14个省份（第一批为上海、浙江；第二批为北京、天津、山东、海南；第三批为河北、辽宁、江苏、福建、湖北、湖南、广东、重庆）的新高考已平稳落地。第四批7省份（吉林、黑龙江、安徽、江西、广西、贵州、甘肃）的新高考将于2024年落地，第五批8省份（山西、内蒙古、河南、四川、云南、陕西、青海、宁夏）的新高考将于2025年落地。

在国家教育考试指导委员会委员、北京师范大学教授钟秉林看来，高考综合改革省份“教、评、考、招”有效衔接，统筹推进，有力促进了学生的成长发展。这一轮考试招生制度改革通过建立分类考试、综合评价、多元录取的考试招生模式，着力于科学选拔人才。

2014年以来，钟秉林与北师大研究团队承担了教育部和地方多项考试招生制度改革相关的重大课题研究，持续对多个省份高考综合改革进行跟踪与评估，累计分析了不同高考利益相关群体的调查问卷50多万份，梳理了80多场座谈会近800人次的访谈资料，见证了新一轮考试招生制度改革的全过程。

“考试有了‘新模式’，新高考方案的考试科目由‘固定组合’向‘多元选择’转变，增加了学生的选择性，学生的兴趣、特长得到更充分的发展。评价有了‘新机制’，各省份普遍建立统一的综合素质评价信息管理系统，客观记录学生的成长发展过程，引导学生增强社会责任感、创新精神和实践能力。教学有了‘新常态’，高中全面开展选课走班，教学模式由‘齐步走’向‘个性化’转变；开展学生生涯规划教育，指导学生更好地选课选考、成长成才。招录有了‘新方式’，学生报考由侧重‘学校’向‘学校+专业’转变，考生志愿与录取更加精准地匹配，更多学生‘录其所愿’。”钟秉林总结说。

人才选拔更加科学

翻开近年来的高考试卷，命题不仅有机融入社会主义核心价值观，还紧扣时代脉搏。围绕改革开放40周年、中华人民共和国成立70周年、中国共产党成立100周年、决战脱贫攻坚、打赢疫情防控阻击战等重大时代主题，引导学生坚定“四个自信”，助力培养担当民族复兴大任的时代新人。“此外，还将体美劳教育的引导与考查内容、考查要求、考查载体有机融合，走出了一条以德引领、以智为基、体美劳强力呼应的内容改革之路。引导学生全面发展。”教育部教育考试院党委书记、院长孙海波说。

“为国选才”是高考的基本功能。10年来，高考内容改革科学服务选才，实现高考由解题到解决问题的转变。

孙海波表示，高考探索“价值引领、素养导向、能力为重、知识为基”的综合考查模式，不断增强试题的应用性、探究性、开放性。在此过程中，优化考查内容、丰富呈现方式、创新设问角度，注重考查支撑学生未来长远发展和适应社会进步要求的关键能力，从而让善于独立思考、认知能力强的学生脱颖而出。

与此同时，近年来分类考试、综合评价、多元录取的考试招生模式逐步确立。在此背景下，强基计划启动，探索基础学科拔尖创新人才选拔机制。

2020年，教育部印发《关于在部分高校开展基础学科招生改革试点工作的意见》，启动实施强基计划。强基计划聚焦国家重大战略需求，突出基础学科的支撑引领作用，目前由39所“双一流”建设高校重点在数学、物理、化学、生物以及哲学、历史、古文字学等专业招生。创新人才培养模式，实行小班化、导师制，探索本硕博衔接的培养模式。3年来，强基计划共录取新生1.8万余人，有关高校普遍反映，通过强基计划确实选拔了一批对基础学科研究有志向、有兴趣、有天赋的优秀学生。

“面向未来，我们将注重科学选才，进一步探索拔尖创新人才选拔培养方式，认真总结强基计划等经验做法，遵循特殊人才选拔规律，研究完善相关考试招生办法，进一步畅通拔尖创新人才发展通道。”王辉说。

中国教育·这十年 ⑫

贡献中老铁路 讲好高铁故事

万传军

它像一条钢铁巨龙，从中国云南的昆明蜿蜒而去，穿越磨盘山、哀牢山、无量山，跨过元江、阿墨江、把边江、澜沧江，最终延伸至老挝首都万象。它就是中老国际铁路，简称中老铁路，全长1035公里，由昆玉段、玉磨段、磨万段等3段组成，历时近11年建设，于2021年12月3日全线建成通车。

作为“一带一路”旗舰项目之一，中老铁路本着共商、共建、共享的原则，广泛惠及两国人民。据统计，在建设阶段，中老铁路就已带动老挝当地就业11万人次，帮助该国修建公路水渠近2000公里，带动当地原材料销售超过51亿元人民币。开通运行一年间，中老铁路累计发送旅客850万人次、累计运输货物1120万吨。

中老铁路按照国铁一级标准建设。中国铁建电气化局作为“四电”建设即通信系统建设、信号系统建设、电牵引供电系统建设和电力供电系统建设的主力军，全力参与工程建设和运营管理，不仅兑现了规则标准“软联通”承诺，而且把铁路建设与运营的技术和经验手把手教给老挝籍工作人员，为中老铁路建设、运营维护培养了一批高水平的当地技能人才，搭建起一座座“心联通”的中老友谊桥。

中老铁路工程刚开始动工时，中国铁建电气化局中老铁路磨万段工程项目部录用了26岁的老挝青年杨栽，虽然分配给他的主要任务是当司机，但是项目部房建工程师牛玉春发现杨栽勤奋好学、吃苦耐劳，于是就教他相关技术。有了老师的悉心教授和指导，再加上自己的不懈努力，杨栽逐渐学会了识图、用仪器，掌握了铁路勘察和建设等技术，迅速成长为铁路建设领域的专业技术人才。中老铁路开通后，杨栽成为运营骨干之一。

今年5月31日，杨栽凭借优异的表现获评第二届“丝路友好使者”。有关方面给他的评语中盛赞他充分发挥潜能，在绵延千里的中老铁路线上，书写着老挝青年奋发有为的精彩故事。今年10月31日，第四届“一带一路”百国印记短视频大赛结果出炉，记述杨栽在中老铁路建设和运营经历的短视频作品《走出大山》荣获大赛“社会公益奖”。这位老挝青年在中老铁路上的奋斗故事成为“一带一路”上广为传播的佳话。

万象调度中心是中老铁路磨万段的“大脑中枢”，也是“通信信号施工工艺样板工程”，以中国高铁质量标准为依托，集齐信号、通信、信息等系统集成打造而成，切实保障了铁路高质量、高水平运营。作为万象调度中心项目主要参与者，李春盛和唐文琦不仅致力于建设优质工程，而且“授之以渔”，把项目建设作为理论和实践“大课堂”，培养了以老挝籍青年龙兰为代表的当地人才，让中国高铁技术实实在在惠及老挝经济社会发展和当地广大民众。

党的二十大报告提出，“推动共建‘一带一路’高质量发展”“共建‘一带一路’成为深受欢迎的国际公共产品和国际合作平台”。中国铁建电气化局将全面贯彻党的二十大精神，继续努力奋斗，为中老铁路安全、稳定、高效运行作出应有贡献，助力将其打造成“一带一路”典范之作，在海外把中国高铁故事讲得更生动、更精彩。

（作者为中国铁建电气化局集团党委书记、董事长）

澎湃数字动力 赋能提质增效

——南网数字集团争做央企科改模范

路　郑　彭雅莹

“以数字化推进信息化是我们实现高质量发展的强大动力，‘伏羲’芯片的应用就是这方面典型例证。‘伏羲’芯片内嵌式的电力专用子系统及安全子系统，能有效提高电力装备集成度、安全性、稳定性及经济性。2019年以来，该芯片已先后在变电、配电、新能源、边缘计算等领域，近30类装置成功应用。”南方电网数字电网集团有限公司（简称“南网数字集团”）芯片与智能终端团队负责人习伟近日如是表示。

随着国企改革步入“深水区”，挑战更多、难度更大。国企改革3年行动实施以来，南网数字集团从重点任务到专项行动，始终坚持问题导向、目标导向和结果导向，积极探索在完善公司治理中加强党的领导，大力推动数字化变革，积极打造高质量发展新引擎。

作为“科改示范企业”，南网数字集团注重数字化布局，深耕数字化领域。不仅从顶层设计、平台建设、丰富应用、保障安全等方面持续突破，而且积极主导构建互惠共赢的数字电网生态，加快打造能源央企数字化转型和数字电网建设整体解决方案的科改新范本。

让改革“试验田”成为发展“示范田”。夯实数字电网平台能力，不断引进消化吸收新一代数字技术，是南网数字集团在平台建设层面的重要抓手。

“以‘南网云’来说，自2019年上线，纳管服务器从300台增长到5075台，已支撑全业务基本上云。”据南网数字集团数字平台科技公司负责人赵铭介绍，“算力的持续提升，为南方电网公司主营业务的效率提升带来了直观成效：电网管理平台（资产域）日均处理工单量超20万；电费计算时间由4小时缩短至1.5小时；电费核查时间由14小时缩短至8小时；电费发行时间由36小时缩短至8小时；银电联网交易并发量由160比/秒提升至350比/秒。”

新时代新征程呼唤新担当新作为。“以数字技术为公司提质增效赋能”是南网数字集团在丰富应用层面的价值遵循。

“电网管理平台是央企首个全自主可控超大型数字化系统，首次实现了全栈国产化（芯片、服务器、操作系统、数据库、中间件、业务应用）自主可控，是当前央企国产化的最大规模应用。”据南网数字集团数字企业分公司负责人曹旭介绍，“这是南方电网公司深化‘解放用户’的典型实践，目前累计用户7370万，线上办电比例达99.2%，在基础业务方面，上线了10大类138项业务，年业扩办理量超500万宗。”

做实“能上能下”“能进能出”“能增能减”，为有为者提供“舞台”是南网数字集团大力实施三项制度改革的发力点。近年来，该企业通过实施更灵活的市场化招聘和考核，允许各主体灵活设置岗位条件薪酬，采用“组织绩效+直线经理”考核模式，强调组织整体表现和直线经理评价对被考核对象的评价影响，做实员工“能进能出”；同时将工资分配与绩效贡献强挂钩，浮动部分视贡献程度“能增能减”“上不封顶”。

“面对新一代数字技术推动数字与产业全面融合。推进数字技术与能源行业深度融合，将有助于数字化、清洁化、个性化、便捷化、开放化用能需求得到满足，大大提升人民用能获得感和满意度；同时将有助于打通能源产业链上下游各环节，数据要素充分流通，实现更大范围的协作与共享。”南网数字集团创新规划部负责人陈柔伊表示。

“目前，南网数字集团正全力支撑南方电网公司申报数字电网技术装备产业链链长，具备了一定基础和能力，但距离掌握产业链的主导权还存在短板弱项。”陈柔伊认为。面向未来，南网数字集团将强化对数字电网对新型电力系统“源网荷储”支撑，提高系统可观、可测、可控能力，解决新型电力系统下新业务需求，实现高比例新能源充分利用与源网荷储协调互动。

华南最大氢燃料电池供氢中心投产

本报茂名电（记者**李刚**）近日，从广东茂名石化氢燃料电池供氢中心装车运送的360公斤高纯氢，抵达位于广东省佛山市的中国石化佛西加氢站。这是茂名石化氢燃料电池供氢装置开车成功后首批供应的高纯氢。

记者从茂名石化获悉，华南最大氢燃料电池供氢中心——中国石化茂名石化氢燃料电池供氢装置近日成功产出合格的99.999%高纯氢。该项目日产高纯氢能力达6400公斤，每年可向社会供应高纯氢2100吨。

氢燃料电池对氢气纯度要求高，须达到99.99%的要求，茂名石化氢燃料电池供氢中心出产的氢气纯度达到99.999%。开车成功后，茂名石化高纯氢将陆续供应佛山等大湾区城市。

中国石化茂名石化氢燃料电池供氢装置项目采用中国石化自有变压吸附技术，新建3000标准立方米/小时氢气纯化装置和3000千克/天加氢母站，可日产6400公斤高纯氢，辐射茂名周边200公里市场。该项目是茂名石化氢燃料电池供氢中心第一期，目前可以满足40辆公交车的用氢需求。二期规划建设将增加一台氢气压缩机和两台加氢柱，可供应10个加氢站的用氢需求，约400辆公交车或物流车。

近日，湖南省永州市东安县白牙市镇一小机器人社团的学生在科创中心老师指导下，学习机器人编程等课程。　**严　洁**摄（人民视觉）

中国是全球生态保护重要贡献者

本报记者 林子涵

国际论道

《生物多样性公约》缔约方大会第十五次会议(COP15)第二阶段会议正在加拿大蒙特利尔举行。中国作为主席国，主持各项议程并推动多方合作。

近年来，中国大力推进生物多样性保护和恢复，持续推动生态修复、污染防治和绿色降碳，生态治理成效赢得国际社会广泛赞誉。海外媒体和专家学者表示，中国拥有保护自然的愿景并取得诸多进展，期待中国为全球生态保护发挥关键作用。

取得里程碑式成就

塞罕坝沙地变身林海，苍山洱海恢复本色，九曲黄河重现清流……一系列中国生态成就，受到国际社会瞩目。

美国《时代》杂志报道称，几十年来，中国一直在戈壁上植树造林，形成一道“绿色长城”，防止沙漠侵蚀。目前，中国西北部数千英亩的流动沙丘已经得到稳定，原本经常困扰北京的沙尘天气明显减少。联合国报告显示，中国森林覆盖率从1990年的1.57亿公顷增加到2020年的2.2亿公顷。

“从2013年到2021年，中国在保护生态方面取得了多项里程碑式成就。”肯尼亚《星报》称，中国森林覆盖面积不断增加，沙化土地面积年均减少近2000平方公里。过去20年间，中国新增植被覆盖面积约占全球新增总量的25%，居世界首位。

俄罗斯金砖电视台网站注意到，近年来，中国渤海、长江口—杭州湾和珠江口邻近海域生态环境持续得到改善。

美国佛罗里达大学学者日前发文表示，截至2018年底，中国已建立2750个自然保护区，约占陆域国土面积的15%。这些自然保护区有专门的资金和管理，保护区内指定区域允许开展一些人类活动。2021年，中国正式扩充生态保护系统。中国宣布正式设立首批5个国家公园，总面积达到23万平方公里。朱鹮等中国濒危物种的数量正在增加。

中国持续推进能源结构绿色转型，引发外媒点赞。

“2012年以来，中国二氧化碳排放增速放缓。”德国“中国平台”网站称，逐步淘汰煤炭和减少二氧化碳排放是中国最重要的议程之一。中国将朝着更加环保的方向发展，预计煤炭在能源结构中的占比每年将下降约1%。

彭博社报道称，中国努力减少国内供暖对煤炭的依赖，以改善空气质量。国际能源署数据显示，中国政府出台了一系列措施补贴电力采暖，中国建筑采暖对煤炭的依赖在过去5年里已减少一半。

国际环保组织“自然资源保护协会”网站发文称，2021年，中国碳排放强度较2005年下降了50.8%，非化石能源消费比重增至16.6%。整体而言，中国在清洁能源投资上持续领先全球。

“过去10年，中国在可再生能源设施和服务领域成为全球领导者。”《巴基斯坦观察家报》网站刊文称，“现在，中国数百个城市都在享受绿色能源对空气和环境质量的有益影响。”

实际行动超过承诺

外媒普遍关注到，中国在污染治理、生态修复等方面采取了强有力举措。

美国能源领域新闻网站“World Energy Trade”称，近10年，中国政府不断向可再生能源领域注入大量资金，促进技术研发快速创新，持续推动可再生能源产业在中国蓬勃发展。

美国纳斯达克网站发文援引国际能源署数据说，自2011年以来，中国已经投资超过500亿美元用于新增太阳能光伏发电能力，并创造了30万个就业岗位。

路透社报道称，中国不久前发布《“十四五”生态环境领域科技创新专项规划》，计划构建“绿色技术创新体系”，以高科技方案解决环保挑战，利用大数据、生物技术和人工智能领域的创新来应对污染、生物栖息地消失和气候变化等问题。该规划还呼吁在气候和环境领域加强国际合作。

“中国的实际行动已经超过承诺。”《华尔街日报》网站报道称，在可再生能源装机规模和电动汽车销量方面，中国处于全球领先地位。中国承诺，到2030年，风电、太阳能发电总装机容量将达到1200吉瓦以上。而中国各省份已公布的规划显示，风电、太阳能发电总装机容量到2025年就能提高到1500吉瓦以上。2021年，中国电动汽车销量几乎占全球总销量的一半，比2020年全球销量还多。

中国持续完善环境保护相关制度，赢得外媒积极评价。

“过去10年，中国提出‘生态文明’理念，将其作为构建中国特色环境治理方法的一种总体框架。这一理念源自中国思想，认为人与自然应和谐共生。”彭博社报道称。

“2018年，中国将生态文明建设写入宪法，这表明中国已经认识到，发展应兼顾环境影响和经济目标。”澳大利亚“对话”网站发文称。

俄罗斯《劳动报》报道了中国生态保护补偿制度改革，认为中国将充分发挥市场机制作用，加快推进多元化补偿，激发全社会参与生态保护的积极性。

美国《外交学者》杂志称，中国城市管理新模式“海绵城市”秉持“人与自然和谐共生”和“低影响开发”理念，标志着中国水资源管理由以工程为主导的模式，转向更基于自然的方式，有利于加强城市水循环的可持续性。

将对全球产生重要影响

近年来，中国积极推进绿色“一带一路”建设，持续推动《联合国气候变化框架公约》及其《巴黎协定》全面有效实施，积极履行《生物多样性公约》及其议定书，为全球生态治理和可持续发展作出贡献。

“中国发展清洁能源制造业的能力大大降低了清洁技术的成本。”印度观察家研究基金会网站报道称，从气候角度来看，这种成本的降低符合公共利益，使相对贫穷的国家负担得起大型清洁能源项目的开支。

《巴基斯坦观察家报》网站刊文称，中国企业在南亚、非洲、中亚和中东地区修建了大量水电站。中国也是世界上主要的风力涡轮机和光伏组件供应商，这折射出其对绿色未来和绿色技术抱有信心。

法国《观点》周刊网站报道称，由于生产成本比欧洲低35%、比美国低20%，中国企业如今在全球十大太阳能电池板制造商中占据7席。中国多晶硅产量约占全球80%，这是太阳能电池板的基础材料。对此，国际能源机构的专家们认为：“中国是降低光伏成本、促进能源转型的主要力量。”

英国《自然》杂志发文称，如果中国成功完成2060年前实现碳中和的承诺，将对全球产生巨大影响，有利于推动全球范围内低碳能源体系构建，加速全球碳中和技术的开发和应用。

2021年10月，中国成功举办COP15第一阶段会议，并宣布率先出资15亿元人民币，成立昆明生物多样性基金，支持发展中国家生物多样性保护事业。此次COP15第二阶段会议期间，中国积极推动达成“2020年后全球生物多样性框架”。

“作为COP15的主席国，中国可以加快国际合作打击毁林，为国际森林治理发挥重要作用。”世界经济论坛网站发文表示，2009年，中国政府发布《中国企业境外森林可持续经营利用指南》，规范中国企业境外森林资源经营利用行为。在非洲加蓬，中国企业在进口当地木材时遵守了指南，这帮助加蓬提升了森林覆盖率。

“中国提出的绿水青山就是金山银山的理念鼓舞人心。”埃及环境部长亚丝明·福阿德近日接受媒体采访时表示，这意味着，山岭、海洋、河流等自然资源能更好地融入人类发展。

彭博社网站发表题为《中国保护物种的理念是正确的》的文章称，中国重视植树造林和可持续利用自然的做法成效显著。该模式目前正传播到东南亚和非洲热带地区。

“中国拥有地球上18%的人口，GDP规模占全球的18.5%，在保护自然方面可以发挥关键作用。”美国佛罗里达大学助理教授瓦妮萨·赫尔在澳大利亚“对话”网站发文称，“在COP15蒙特利尔大会和今后的几年里，期待看到中国发挥更多领导作用。”

上图：洱源西湖位于云南省大理白族自治州洱源县云弄峰山麓，是洱海的重要水源之一。近年来，随着大理洱海源头国家重要湿地保护与恢复建设项目的实施，洱源西湖湿地的面积不断增加，水质逐步改善，洱海水源地的生态安全得到有效保障。图为洱源西湖一景。

罗 铸摄（新华社发）

海外声音

中国稳步迈向太空强国

中国空间站最后一个舱段梦天实验舱已于11月3日顺利完成转位，空间站的“T”字构型就此完成。随后，神舟十四号航天员乘组顺利进入梦天实验舱。11月30日，又有3名航天员加入他们的行列，完成了中国历史上首次航天员乘组在轨轮换。凭借这一系列成就，中国展现了太空雄心。

所有这些辉煌成就都是长期工程的成果。法国国家科学研究中心研究主管、空间政策专家伊莎贝尔·苏尔布—韦尔热说，中国太空计划始于上世纪80年代中期，此后不断推进太空探索进程。凭借多年来超高水准的太空活动，中国早已成为合格、自主的太空强国。

法国战略研究基金会研究员保罗·沃雷尔认为，中国的太空计划“特别认真”，其瞄准的任务“复杂程度逐渐增加”。如今，中国已进行了发射、观测卫星、卫星通信、科学任务、载人飞行等一系列太空活动，“几乎无所不能”。法国天文学会副会长吉勒·达维多维奇也表示，中国在太空的表现“出色、十分扎实且可靠”。

——据法国新闻广播电台网站报道

11月3日在北京航天飞行控制中心拍摄的空间站梦天实验舱顺利完成转位的画面。

孙丰晓摄（新华社发）

中国多措并举推进乡村振兴

2013年至2020年，中国为消除绝对贫困投入大量资金，使现行标准下9899万农村贫困人口全部脱贫，832个贫困县全部摘帽，12.8万个贫困村全部出列。正是中国共产党先进且精准的政策，才能取得如此卓著的成效。

中国政府制定了东部发达地区与西部欠发达地区间的人才交流机制。近5年来，上海千名干部职工来到云南省进行帮扶，传授先进种植技术和计算机技术。云南省的干部职工也前往上海参加培训和进修。

中国多地致力于提振特色产业。山东省姜庄镇一直以泥塑闻名。政府专门划拨资金，帮助当地发展泥塑工业生产、电子商务和物流。目前，姜庄镇已有5000多人从事泥塑生产，每年加工泥塑产品40万个，年销售收入1000万元以上。

在许多欠发达村庄，旅游业成为致富增收的途径，贵州省的西江千户苗寨就是如此。2007年，这里人均收入低于2000元。此后，政府决定将其打造成露天博物馆，这彻底扭转了困局。村里的水电、交通、住宅情况得以改善，游客纷至沓来。10年间，旅游业为当地带来上百亿元收入。2021年，西江千户苗寨村民人均可支配收入超过2万元。

——据《俄罗斯报》网站报道

近日，在山东省高密市姜庄镇吴家屯村，村民在采收菠菜。 李海涛摄（新华社发）

供销社重新迎来发展机遇

在中国，从事食品和日用品销售的实体门店供销社迎来了销售收入大增的局面。2021年，全国供销社实现销售总额6.26万亿元，同比增长18.9%。

供销社隶属中国国务院领导下的中华全国供销合作总社。其运行机制是从农户手中收购农产品，再将农产品引入流通环节。

中国政府近年来大力扶植供销社的发展。2021年的中共中央一号文件聚焦全面推进乡村振兴加快农业农村现代化，明确提出深化供销合作社综合改革，健全服务农民生产生活综合平台。

为何在民营零售业的全盛时期，供销社重新迎来发展机遇？有专家指出，供销社有利于确保粮食稳定供应，防范化解风险。

——据《日本经济新闻》报道

浙江省湖州市吴兴区埭溪镇莫家栅村是当地有名的百年“粉丝村”。图为吴兴区供销社工作人员通过网络直播推介粉丝产品。 何伟卫摄（人民视觉）

“一带一路”日益成为科技合作创新之路

■ 受访专家：中国科学技术发展战略研究院研究员 丁明磊

中肯作物分子生物学联合实验室位于肯尼亚纳库鲁郡，是中国科技部审批通过的首批“一带一路”联合实验室之一。图为肯尼亚农业专家、中肯作物分子生物学联合实验室主任理查德·穆卢瓦在实验室内检查培养样本。

新华社记者 张 宇摄

肯尼亚《民族日报》网站日前发文称，“一带一路”是不折不扣的技术转让途径，除了为肯尼亚创造数以千计的就业岗位外，还为当地带来大量铁路技术专业知识，培养了一批工程师和司机。

“中国一直在帮助共建‘一带一路’国家加快技术进步，消除极端贫困，实现高质量发展。”巴基斯坦《国家报》网站近日发文称，通过共建“一带一路”倡议，中国希望实现共同进步、共享繁荣和合作共赢。

专家解读

自2017年共建“一带一路”科技创新行动计划启动以来，中国与共建“一带一路”国家在科技人文交流、共建联合实验室、科技园区合作、技术转移等4方面展开合作，共同将“一带一路”建设成为创新之路。

截至2021年末，中国与84个共建“一带一路”国家建立科技合作关系，支持联合研究项目1118项，累计投入29.9亿元，在农业、新能源、卫生健康等领域启动建设53家联合实验室。截至目前，中国启动的“一带一路”国际科技组织合作平台建设项目累计吸引200多个国际组织和千余个国别组织参与，涉及全球150多个国家和地区，共实施152个项目，支持建立或筹建30家区域科技组织、36家国际科技组织联合研究中心、5家国别科技问题研究中心，培养11.9万多名科技人才。中国主导发起的“一带一路”国际科学组织联盟，成员单位达到67家。此外，中国面向东盟、南亚、阿拉伯国家、中亚、中东欧国家、非洲、上合组织、拉美建设8个跨国技术转移平台，并在联合国南南框架下建立“技术转移南南合作中心”。

中国日益增强的科技实力和创新能力，是高质量推进“一带一路”科技创新合作的前提。当前，中国科技正在从量的积累迈向质的飞跃，从点的突破转向系统能力提升，科技强国建设迈出坚实步伐。世界知识产权组织发布的全球创新指数报告显示，中国创新能力综合排名从2012年第34位提升到2022年第11位。与此同时，中国始终秉持全球视野，深化国际创新交流合作，注重发挥各国比较优势和资源禀赋，让科技进步惠及更多国家和人民。这充分彰显了中国的科技创新以人民为中心，以提升人类福祉为目标，让社会更美好、让人类更幸福。

“一带一路”科技创新合作持续推进，有力促进了民心相通、理念融通、要素畅通、设施联通，带动了中国与沿线国家和地区发展战略对接、产能合作，为沿线经济转型和产业结构调整注入新动能，为落实全球发展倡议作出重要贡献。据世界银行预测，到2030年，“一带一路”国际合作将使相关国家760万人摆脱极端贫困、3200万人摆脱中度贫困，将使参与国贸易增长2.8%至9.7%、全球贸易增长1.7%至6.2%、全球收入增长0.7%至2.9%。

当前，世界百年未有之大变局加速演进，新一轮科技革命和产业变革深入发展，“一带一路”科技创新合作面临新的机遇和挑战。中国与共建“一带一路”国家应抓住历史机遇，通过科技创新共同探索全球性问题的解决方案。在此过程中，不论是创新、贸易投资、知识产权保护等问题还是网络、外空、极地等新领域，在制定新规则时都要充分听取各国尤其是新兴市场国家和发展中国家意见，反映他们的利益和诉求，确保他们的发展空间。加强宏观科技政策协调，实现发展战略深度对接，在相互砥砺中加速新旧动能转换和经济结构转型升级。

未来，相信中国将持续深化“一带一路”科技创新合作，与共建“一带一路”国家一道，共同引导创新全球化朝着更加开放、包容、普惠、平衡、共赢方向发展，推动全球化释放更多正面效应，帮助广大发展中国家加快数字经济发展和绿色转型，共享科技进步红利。

（本报记者 林子涵采访整理）

在COP15第二阶段大会现场，“中国角”活动吸引了参会代表。

当地时间12月7日，“中国角”边会在联合国《生物多样性公约》第十五次缔约方大会（COP15）第二阶段会议上开幕。

COP15大会主席、中国生态环境部部长黄润秋在边会开幕式上表示，中国作为COP15主席国举办这一边会，旨在进一步凝聚保护生物多样性全球共识，推动COP15第二阶段会议达成富有雄心、平衡、务实、有效、强有力且具变革性的“2020年后全球生物多样性框架”。

延伸阅读

据介绍，中国积极探索将生态环境优势转化为生态农业、生态工业、生态旅游等生态经济的优势，坚持绿水青山就是金山银山，因地制宜壮大“美丽经济”。近年来，通过积极发展壮大生态旅游等绿色产业，实现了群众增收致富和乡村振兴。

联合国《生物多样性公约》秘书处执行秘书伊丽莎白·穆雷玛、加拿大环境与气候变化部国际关系助理副部长斯蒂芬·德波尔、世界自然基金会全球总干事马克·兰博蒂尼等出席并祝贺“中国角” 边会开幕。

持续12天的“中国角”边会将展开26场主题日活动。除系列展览和宣传活动外，云南、广西、浙江、江西、四川、海南、上海和相关企业等将举办主题日。

“中国角”边会开幕现场。

（图片来源：**中国日报网**）

生物多样性为我们持续提供了丰富的生产、生活必需品；保护多样的生态，也可创造出健康安全的环境和独特的景观文化，构成了人类文化与自然遗产的重要基础。

COP15会场的中国伴手礼

冯　瑄　孙　勇　厉晓杭

把来自宁波的生态红茶带到COP15会场

当地时间12月9日，在加拿大蒙特利尔举行的联合国《生物多样性公约》缔约方大会第十五次会议第二阶段会议（COP15-2）“中国角·浙江日”活动现场，一排排红彤彤的小罐红茶，吸引了许多参会代表的目光。

此次大会恰逢“中国传统制茶技艺及其相关习俗”被列入联合国教科文组织人类非物质文化遗产代表作名录。参会的中国代表带来小罐红茶作为伴手礼，中国红的罐身包装上写着“联合国COP15官方收录 海曙龙观”字样。

虞挺是参会的中国代表之一，是浙江省宁波市海曙区龙观乡党委书记。他和同伴精心准备了这些伴手礼。“我数了数，200罐，一罐都不少……”到达会场时，虞挺和家乡的人们连线，描述大会气氛和感受。这些今年4月采摘的红茶伴手礼是龙观乡的土特产，获得过浙江省农业博览会金奖。“一小罐茶叶背后可以讲述许多故事，它从种植、采摘、加工到运输全过程都实现了减碳，是家乡推动生物多样性保护的一项成果。”虞挺说。

看到代表们拿着产自家乡的伴手礼，虞挺说他很自豪。这是他第一次参加这样重大的全球会议，虞挺激动兴奋之情溢于言表，他要借此次机会讲好生物多样性保护的“中国乡镇故事”，向全世界传递来自中国基层生态保护的声音，同时关注世界各国的相关经验和办法。

分享建设“生物多样性友好乡镇”的办法和建议

COP15大会期间，中国在会场建立了“中国角”,其中“中国角·浙江日”活动，举办了以“践行绿水青山就是金山银山理念，高质量推动生态产品价值实现”为主题的湖州边会，开展了成果发布、故事讲述、“共建绿色亚运保护生物多样性”现场连线等。活动邀请了《生物多样性公约》缔约国参会代表、国际机构负责人及专家学者前来参观互动。

前往参会的中国浙江省代表团中不仅有生态环境领域的专业人员，还有来自乡镇基层和绿色浙江环保组织、杭州原乡野地生态保护与研究中心等各界代表。他们带来了生物多样性保护的成果、故事，积极参与“浙江日”、中国-魁北克合作论坛、第七届全球城市和地方政府生物多样性峰会等国际交流活动。

除了小罐红茶,虞挺的蒙特利尔之行还带了另一件更“大”的“宝贝”——刚刚完成的中英文版《生物多样性友好乡镇建设规划指南》(以下简称《指南》)。这份成果由浙江宁波海曙区政府主导制订，凝聚了当地多年来生物多样性保护的智慧。由于龙观的发展历程和经验为《指南》提供了大量实例和经验，所以作为特别挑选的乡镇代表，虞挺就成为《指南》在大会现场的发布人。

在大会期间，向世界各国代表发布、介绍这份《指南》，是“浙江日”活动的一项重要内容。

如何将生物多样性内容纳入乡镇规划？来自中国乡村实践的这份《指南》提出了坚持系统性、友好性、经济性、包容性4项基本原则。《指南》就实施生物多样性保护所需落在实处的关键节点，提出了组建规划团队、评估资源需求、发展伙伴关系、收集生态信息等8个实施步骤，涵盖了生态型产业、亲自然生活、原真性生活、包容性治理4个方面规划内容。

为生物多样性的稳定和持续发展提供标准化实践路径

在制订过程中，《指南》参考了龙观乡在生物多样性友好乡镇建设中的经验。“‘生态保护高于一切’已经成为龙观的‘乡策’。”虞挺说。宁波市海曙区有中心城区、郊区、山区等多重空间形态，是当地重要的生态涵养区和水源保护地。2021年底，海曙区在龙观乡率先启动全国首个“生物多样性友好乡镇”试点项目，探索将生物多样性融入乡村治理和生产、生活全过程。这需要在发展战略、规划建设、村规民约中可持续地为生物多样性“让路”，还要统筹推进生态保护和修复，协同推进生物多样性保护和可持续利用。当地希望逐步形成“政府引导、专家指导、企业加盟、社区参与”的治理模式，探索出一条“绿水青山”转化为“金山银山”的科学发展路径。

在COP15第二阶段会议“中国角”活动现场，虞挺展示他为大会带来的“礼物”——中英文版《生物多样性友好乡镇建设规划指南》。

周宏华摄

在生物多样性保护理念指导下，龙观近年来探索了许多新方法，花费了更多的精力重新考虑盘山公路的规划，这样可以最大限度减少对林地的破坏：赶在公路施工前，将上百株珍稀植物移至宁波植物园；修建栈道和观景平台时，减少对生物生存空间的侵占；为珍稀物种打造“专属地”，建了20多处“蕨类绿道”“中华水韭池”等生物多样性保护小型基地，安装了300多个人工鸟巢和“昆虫旅馆”……

占地73平方公里的龙观乡，如今森林覆盖率达到85%，拥有25种国家一二级保护动植物。

“从全球化发展来看，乡镇是生物多样性建设的重要单元。”中国计量大学碳中和与绿色发展研究中心执行主任虞伟是《指南》的具体制订者之一。他表示，《指南》突出了经济社会发展中要体现生态友好，通过标准的实施应用，确保了生态系统的多样性、稳定性和持续性。“它的最大亮点就是为生物多样性内容融入乡镇各类规划提供规范指南，这是生物多样性友好乡镇建设的关键问题，对全球各地乡镇可持续发展具有重要参考意义”。

在发布现场，虞挺用了几分钟时间，通俗易懂地介绍了相关内容，其中包括“因地制宜引入稻鱼共生、稻蛙共生等生态种养殖模式”“尊重乡土风貌和地域特色，保护周边原有自然植被，保留延续村落与自然环境相依托的空间特色，保持乡村景观的原真性和层次性”“采取迁地保护或就地保护等措施来减少物种灭绝风险、建立政府主导、村民自治、社会共治的包容性治理模式”，赢得了参会代表的点赞。

既有“COP15伴手礼”，也有“低碳标签”和“阳光梦想”

虞挺带到COP15会场的小罐红茶，产自龙观乡四明山的上千亩茶场。茶场的主人名叫杨晋良。从绿茶到红茶再到白茶，这里一年四季茶香不断。

杨晋良说：“我们是良好生态环境的受益者，当然也是保护生态的实践者。”这两年，杨晋良参与了许多与“茶”有关的重要工作。在当地政府的带动下，他和茶农们为茶叶生产的全产业链落实减碳目标，现在，他们生产的茶叶从生产、加工、运输、消费到废气处理的碳排放大数据，全部实现了在线监测。杨晋良也参与到制订国内茶叶碳标签标准的工作中。“未来，这个看不见摸不着的标签，不仅可以提高产品附加值，还可以大大增强人们选择低碳农副产品的意识。”杨晋良这样认为。

今年，杨晋良又投入数十万元资金，在茶场旁修建了昆虫生态观测站和“芳愈百草园”两个生物多样性观测体验点，吸引了不少前来“打卡”的孩子。在这里，孩子们可以看到中华大刀螳、白条绿花金龟、玉簪、大花醉鱼草、小兔子狼尾草等数百种动物和植物，增长了学识，体会到乐趣。

宁波市海曙区龙观乡李岙村，青山环抱，村居整洁。家家户户的屋顶上都有光伏“电站”。阳光下，一排排亮蓝色的电板构成了独特的村镇生态景观。

忻之承摄

龙观乡李岙村距离杨晋良的茶场只有几公里路程。那里的村民有一个实现绿色发展的“阳光梦想”。

龙观曾面对中国乡镇通常遭遇的“烦恼”：低小散的村办企业和粗放式的发展模式，给当地生态环境带来了巨大压力。从10年前开始，龙观全方位提升环境质量。搬迁关停转产落后产能。“这10年，我们基本没有出让过工业用地，未来也不会有。”龙观乡副乡长史恒峰说，“因为这样符合龙观整体发展战略。”

那新路的效果如何？

现在李岙村家家户户屋顶建起光伏电站。成为“光伏小镇”，不仅让每户村民每月享受了50千瓦时免费电，还为村集体增收60多万元。“谁都不会想到，村子里‘沉睡’的屋顶会为大家带来真金白银。”李岙村党支部书记洪国年感慨地说。

李岙村“晒着太阳奔小康”的零碳发展模式，也迅速普及到龙观乡其他4个村子。每年减排总量十分可观，村集体增收超过200万元。

“这可不是终点,我们的‘阳光梦想’很远大。”史恒峰介绍。今年,龙观乡成立了乡村振兴公司,通过整合各村资源,以更低的融资成本促进共同富裕。“按照计划,未来两年内，我们将实现全乡镇10个建制村光伏屋顶全覆盖。”同时，龙观的“零碳”发展模式正在扩容至水电、文旅、农业等领域，预计整体收益将突破620万元。

生物多样性保护理念可以促进共同富裕

从一片茶叶出发，自然的回馈在龙观乡变得可观、可感。

近年来，龙观乡组建“海曙区它山堰茶叶专业合作社”等组织，结对帮扶的茶园面积有上万亩。同时，乡里还引来农业专家开办农业科普培训班，带动茶农提高亩产，辐射面积2000亩。

以茶文化为基础，龙观乡有了更多的体验型农业生态景观。新建的茶主题博物馆和茶过程体验中心，每年可以吸引游客3万人次。

“让青山和金山共赢，让生态和经济共荣，让乡村和百姓共富，这是我们一直努力的方向和目标。”宁波市生态环境局海曙分局局长周宏华说。龙观通过保护生物多样性赋能乡村振兴，让百姓既得到“绿叶子”，又鼓了“钱袋子”。

近日，当地总投资400多万元的“全产业链中蜂生态平衡保护基地”项目进入招投标阶段，这一消息让基地负责人张海红十分高兴。这意味着，从生物多样性保护延伸出的新型蜜蜂养殖全产业链有望形成。

从龙观乡中坡山森林公园入口处拾级而上，就能看到张海红的中蜂生态平衡保护基地。从去年6月开始，张海红定期推出蜜蜂主题研学活动，为周边村落引来3万人次的客流量，带动周边旅游业发展。伴随着入冬，体验者少了许多，但张海红并没闲着。她的手机来电不断，“你的蜂箱定制好了”“基地项目已经定了，马上招投标了”……

龙观的“四明中蜂”，被称为“中华蜜蜂最好的蜂种之一”。在考察不少地方后，张海红就在山上住下了，发展中蜂产业。

“原来蜂农有自己的土办法，大多都会捣碎蜂巢来取蜜。这样一来蜂群无法存活，也会给蜂农带来损失。”为此，张海红带着技术人员去和村里的蜂农们“现场教学”。蜂农们从张海红那里学来的“子蜜分离”的养殖方法，大大提升了蜂蜜的品质和产量。

“以前一个蜂箱产蜜可能只有10斤，现在可达到15斤。按照100元一斤的价格来算的话，仅仅1个蜂箱就能增收500元。”张海红说。

依托“公司+基地+农户”的发展模式，张海红和5个村签订了蜂产业合作协议，带动农户发展四明山中蜂养殖，推出了蜂蜜酒、蜂蜜醋等蜂蜜的衍生品。今年3月，这个基地获批成为省级中华蜜蜂繁育场。张海红和蜂农们还带领周边果农们一起开启了一项“甜蜜事业”。通过让蜜蜂为周边行政村500个草莓大棚、30个西瓜大棚授粉，使得农户们都能从中受益。

“近几年，龙观尝试将生物多样性与文旅、农业相融合，探索出了一条‘生态产业化、产业生态化’之路，确保了生态环境的健康安全，也形成了独特别致的景观文化。”虞挺自豪地说。

人民日报海外版
2022年12月12日 星期一
责编：罗 兰 邮箱：rmrblytd@163.com

松阳的契约

王剑冰

行天下

石头，那么多的石头，有序地堆在一起，堆起一个石头列阵，堆起一座没有一块砖瓦的博物馆，让你想到这里的地名：石仓。但你绝对想不到，里面精心保存的，是来自村民家中的一份份发黄的契约。这是深藏于乡间的惊艳与惊叹，就像一座雕塑，固执地守着自己的诺言。

繁华古村落

浙江省松阳县石仓古村横卧在风的长笛里，水稻和茶田在笛声中起舞。石仓溪映照着葱茏的大山，白色的山茶花顺着溪水飘扬。小路上，担着畚箕的老人还在忙着。空气清净，天蓝得透亮。一座座老宅，如发黄的线装书，堆叠在夕阳中。

这里住的，大部分是从外地迁来的客家人，每一次迁徙都是乱世。石仓地处栖霞深山，有可耕的平地，还有流溪，符合所有栖身的条件。逃难者留下来，开荒种地，繁衍生息。他们在山坡上发现了铁砂矿，于是采掘淘洗，置炉冶炼。

石仓人一点点积累，一点点做大，而后修建祠堂，尊祖奉教。他们把供奉祖宗的祠堂叫作香火堂，只要香火在，人气就旺。围着香火堂建起了大屋，近30幢厅井式宅院，显示出村中过往的辉煌。

在石仓人开基创业、买田置地的过程中，产生了各种各样的契约,比如阙天开家传下来的230份契约文书，涵盖了乾隆、嘉庆、道光、光绪各个时期，种类繁多，有土地、店屋、林木、鱼塘、水堆、炼铁砂扎等，涉及金额1000万文。

富了不忘祖训，有事大家做，有难大家帮。凡造桥修路、建祠扩庙及其他事情，石仓人无不仿效先贤，捐资出力，由此构成一个互助互爱的和谐家园。

石头博物馆

石仓古村的契约，最早时间是明代隆庆六年的，其他多数集中于清代至民国时期，漫长的岁月接续了200多年。卖契、当契、租契、借契、抵契，涉及范围之广超乎想象，包括婚丧嫁娶、过继续弦、土地交易、房屋买卖、商业凭据……除此，还有分家书、账簿、票证和法律文书。

走进博物馆深长的展室，就像进入一条跳动的血脉。这里离从前很近，离祖母很近。虽然契约都老旧了，却仍带着岁月的体温，让人想到辛勤耕耘，想到经营致富，想到安居乐业。可以说，这里是有人情味、有烟火气的地方，既藏着温情绵绵的细雨，也藏有热望暖暖的火焰。

近万份的契约，曾被它们的主人精心地保存在层层布包里、箱子底、老屋深处。说实话，老旧的契约早已失去了它的表面价值，但是，它的内在价值却散发着无尽的力量。

我在博物馆见到了一个人，他总是守在这里，凡是有参观者进入，就热情地迎上来，给你讲解，回答你的提问，这个人就是阙龙兴。我慢慢地知道，正是这位村里的小学老师，积极搜集和整理了这些契约。而他的兴趣，竟然是上海交大的曹树基教授引出的。

老阙听说曹教授打听“祖先留下的写字的东西”，就知道这些东西一定有着不一般的价值。几天以后，老阙就在他家的一座老屋里，翻找到一些契约文书，他立刻打电话给曹教授。从曹教授喜出望外的语气里，老阙越发感到这些陈旧地契的珍贵，于是用心地搜寻起来，先从自家和亲戚中找到了百余件，又凭借与村人的良好关系，从家族和石仓的六七个村庄做起，渐渐积累到上千份。时间还在继续，契约不断增加。看到有人如宝贝般地珍藏，老阙就拍照复印，原件留给人家。这样，在曹教授的指导下，老阙不仅积累了五六千份契约，而且还知道如何分类、整理、修复。

影响大了，也便有了建造一座契约博物馆的动议。各方关照下，一座知名专家设计建造的庞大石头建筑，终于矗立在石仓溪旁，成为中国古典村落里的独特风景。这样，作为农村社会形态的活标本和重要的非物质文化遗产，石仓契约受到学界的深切关注。老阙也成了这方面的专家，他与曹树基等人编纂了五辑四十册的《石仓契约》，实证了松阳石仓一段厚重的历史。

契约如镜子

尘埃落在时光里，有的契约字迹已经模糊，但无论你站在哪个契约前，似乎都能感知到其中的信息：女子36岁时丈夫去世，她带着三个未成年的孩子改嫁，男方也有三个孩子，孩子母亲一年前病故，两家合成一家，立下契约字据，视他子如己出。之后的日子里，两家果如一家人亲密，孩子们相处也很好，长大后各自成家，依然孝敬两位老人。那份契约也始终伴随着他们，作为传家至宝。

老人将心爱的女儿嫁与女婿，看女婿家底薄，怕女儿嫁过去吃苦，便将三处好地出让，耕作、出租、典卖，任由女儿女婿支配。在场作证的是老人的三个本家兄弟。三处地块虽然不大，却是老人一点点经营出来，种什么都有好收成，现在让给女儿女婿，难得一片父母心。

一份份契约就像一面镜子，方方正正地映照在我们的面前。每一个契约周围，都聚集着无数的人。这一帧帧会说话的老物件，不管你来没来，它都在那里喋喋不休地诉说着过往的故事。

不要觉得这些契约与我们无关，岁月中走过来的都懂得，契约曾经带给人们的精神和力量。契约，既是一种个人行为，也是一种社会行为。有了这些契约，才有了纯真淳厚的民族传承和文化传统，才有了石仓及松阳70多个古村的锦绣繁华。

夕阳西下，七彩的晖光覆盖了整个石仓，黄墙黛瓦之上的契约博物馆，显得愈加深厚凝重。随着夜幕的拉开，那些石头包裹着的契约，将再一次沉入坚实与坚硬之中。

古村秀色。 朱旭萍摄

石仓契约博物馆。 潘家伟摄

茶山晨韵。 施子飞摄

美丽的红山湖。 韩 迪摄

“龙凤故里”开启极限之旅

邓 华

隆冬时节，内蒙古自治区赤峰市翁牛特旗乌兰敖都嘎查一望无垠的银白色沙海中，马达轰鸣，风沙旋起，一队沙漠越野爱好者驾驶的十几辆越野车正在疾驰，他们沿着蜿蜒的沙漠车道上下起伏，左右回旋，加速冲顶，一路的欢呼尖叫声回荡在朔漠苍穹……这种惊险刺激的运动，无论是对车手还是观众来说，都是一次点燃激情的文旅盛宴。

翁牛特旗是红山文化、辽文化和蒙元文化的发祥地之一，是国宝级文物“中华第一龙”碧玉龙和“中华第一凤”陶凤杯的出土地，享有“龙凤之乡”的美誉。近年来，翁牛特旗把旅游业作为战略性支柱产业和富民产业，以龙凤文化和大漠风光极限运动为引领，全面实施全域四季旅游发展战略，全方位打响“龙凤故里心灵之旅”文化旅游品牌。

翁牛特旗乌兰敖都嘎查毗邻科尔沁沙地西缘，辖区内有丰富的沙漠资源，当地打造“大漠风光极限运动游”，发展特色乡村旅游，目前已建成宝门银沙海沙漠生态旅游景区。景区开始运营当年便接待游客5万余人次，吸引17户33名脱贫户在此就业，曾经饱受风沙摧残的当地村民得以“点沙成金”，实现了以高质量文旅赋能乡村振兴。

翁牛特旗还引导当地国家级4A景区——玉龙沙湖，以翁牛特传统非遗民歌为蓝本，创作编排《诺恩吉雅实景剧》，于每年夏天上演。今年，翁牛特旗扶持玉龙沙湖景区探索“运动+研学”文旅体创新融合模式，推出全国“沙漠小英雄·玉龙五项赛”项目，吸引10万人参与。

目前，翁牛特旗已成功打造玉龙沙湖、蒙古王城、红山湖玉龙湾等“拳头”文旅产品，以及“乳品小镇”、“鱼米之乡”、“荷花小镇”等亮点特色小镇。今年以来，翁牛特旗举办了文冠花杜鹃花旅游节、红山湖水生态旅游美食节暨赤诚峰味美食节红山湖站等一系列展现龙凤之乡魅力的主题文旅体育活动，八方游客纷至沓来，旅游市场持续升温。

翁牛特旗文化旅游体育局局长王文亚说：“我们将实施产城融合、文旅融合、农旅融合发展战略，以自然风光辉映人文景观，倾力打造集自驾观光、生态度假、文化创意、运动体验、乡村旅游、休闲康养、研学商旅等功能于一体的文旅产业带。”

右图：走进福建省龙岩市上杭县旧县镇兰田村，其美丽的田园风光仿佛现代版的桃花源。

昆明：“游客驿站”亮相老街

郭丽华

日前，云南昆明老街——南强街巷入选文化和旅游部的“第二批国家级夜间文化和旅游消费集聚区”。在这个游客和市民大量聚集之地，昆明市建立了文化和旅游公共服务中心，中心里设有游客驿站，在驿站中，游客通过VR、AR等科技手段，可以实现“全景看云南，扫码识民族”。

文化和旅游公共服务中心除拥有游客驿站外，还有文创空间、悦读小屋、文化茶吧、“云端”图书馆等不同主题的聚合空间。文创空间接受民间文创高手、创造达人的手工艺活动或布展，其间举办的云南滇派硬翅风筝展、摄影展等深受市民与游客喜爱；悦读小屋集文化历史、地理地貌、户外运动、人文风情、旅游资源于一体，配备了5000余册书籍，还有自助借阅机，免费向读者开放；在文化茶吧，每周固定的茶艺体验、传统花灯、滇剧表演等轮番呈现，成为本地传统民间技艺爱好群体的固定活动场所；“云端”图书馆是昆明市文化和旅游局联合云南祥鹏航空有限责任公司共同打造的昆明市图书馆祥鹏“云端”分馆，在飞机上直接为乘客提供丰富图书阅读服务，它既是新型移动阅读空间，同时也是“航空+旅游+文化”产业深度融合的探索与尝试。

近年来，昆明市将构筑新型公共文化空间作为新时期公共文化建设的重点任务之一，文化和旅游公共服务中心是公共文化新型空间的一种形式。目前，昆明已将新型公共文化空间纳入图书馆、文化馆总分馆体系，加强业务培训和指导，实现统一规范管理、有序监督考核，提升服务效能，打造百姓身边的“文化会客厅”。

昆明市文化和旅游局公共服务处相关负责人表示，今年，昆明市把建设新型公共文化空间纳入“当好排头兵”大竞赛活动“增进民生福祉竞赛”指标，规定各县（市）区建设新型公共文化空间不少于2个，全市兴起积极争当排头兵的良好氛围。截至今年9月底，昆明市共建成107个新型公共文化空间。

人们在“游客驿站”用特色VR方式漫游昆明。昆明市文化和旅游局供图

冬色连波兰田暖

何 颖文/图

兰田“小西湖”的浪漫游船、旧县河的唯美日落、诗意盎然的田园风光……在福建省龙岩市上杭县旧县镇兰田村游玩的3个小时，成了我难忘的记忆。

背山面水的兰田村位于上杭县城北部，旧县河东岸，享有“国家森林乡村”“省级森林村庄”“省级乡村振兴试点村”的美誉。

走进兰田村，只见远处群山苍翠，起伏绵延，像一条青色的屏障守护着清幽的旧县河；近处绿树浓荫，芳草萋萋，落英缤纷，仿佛走进现代版的桃花源。沿着休闲步道，我们往榕树坝公园走去。一路上，除了郁郁葱葱的榕树群，还有篮球场、澈心塔、文化长廊、景观凉亭……阳光洒落在树上，斑驳的树影重叠着我们行走的背影，仿佛是画家的巧手，描绘着乡村的灵动和静美。

继续往前走，便是有兰田“小西湖”美誉的牛番湖了。如果说杭州的西湖是“淡妆浓抹总相宜”的人间天堂，那么兰田的牛番湖就是“风光不与四时同”的本土特色。闲暇的时候，邀上三五好友一起到牛番湖游船，一边欣赏这里独有的风景，一边感受人在画中游的欢乐时光。

黄昏时分，我们沿着兰田大桥漫步，看云层慢慢拉开夜的序幕，夕阳缓缓登上天空的舞台，夕光顺着远山映照在旧县河上，进行着金黄、橘橙、深红、蓝紫的渐变魔术表演。我被眼前的景象深深地吸引了，迫不及待地拿起手机，想要拍下它的美，可落日像个淘气的精灵，不等我按下快门，便倏忽躲进厚厚的云层，藏起身来。它周围的几朵白云渐渐散开，变成缤纷的晚霞，收集着兰田的浪漫和温柔。

去榕树坝公园的路上，随行的村书记告诉我们：“榕树坝公园能成为游客称道的好风景，离不开我们全村200余户人家对美好生活作出的努力。我们在短短五天时间，无偿出让自留地2.6万多平方米，从前靠山吃山田地荒，如今绿水青山就是我们的金山银山。”在兰田休闲山庄，负责人笑着说：“外地的游客都喜欢来我们这里玩，因为我们这里处处是风景！”返程路上，我们看见几位老人坐在长廊上聊天，一群孩童在篮球场玩耍，一对父子在凉亭里下象棋，他们脸上洋溢的笑容，不也是一道美丽的风景吗！

“古树高低屋，斜阳远近山，林梢烟似带，村外水如环”我站在兰田大桥上回望，青山、碧水、粉墙、黛瓦、人家，如同一幅诗意的乡村画卷，徐徐展开。我膺服于兰田村的绝美风景，更深深地感受到兰田人在乡村振兴大路上，种下了幸福和希望。

冬色连波兰田暖，此刻正诗意。

MAYAPADA GROUP
built by the Society for the Society

國信早報

Barito Pacific

M1 Tuesday, Dec 13, 2022 2022年12月13日(星期二)

地址：GEDUNG GUOJIRIBAO, Jl. Gunung Sahari XI Jakarta 10720, E-Mail: editor@guojiribao.com 電話：(62-21)626 5566(Hunting) 傳真(廣告部)：626 1866 (編輯部)：626 1366 (發行部)：626 1766

調查顯示 美國人危險駕駛行為增多

新華社北京12月11日電--美國汽車協會交通安全基金會近日發布的一項年度調查顯示，2021年美國人危險駕駛行爲增多，包括超速、闖紅燈、不系安全帶以及酒駕、毒駕等行爲。

據美國合衆國際社9日報道，上述結論出自該基金會《2021年度交通安全文化指數》調查報告。基金會經綫上問卷方式抽樣調查了全美超過2600名16歲以上持有效駕照的駕車者，詢問調查對象在回答問卷前30天內有無危險駕駛行爲等，後來參考美國國家公路交通安全管理局數據，完成這份報告。

報告説，與2020年相比，2021年美國駕車者中涉酒駕者增加24%，承認有闖紅燈行爲者增加超過10%，承認在吸食大麻後一小時內駕車者增加12%。

基金會主要負責人之一戴維·楊説：「美國駕車者出現危險駕駛行爲的頻率發生逆轉，令人不安……雖然他們承認駕駛中某些行爲，如超速和危險駕駛，并不安全，但許多人仍在這麽幹。」

報告説，2021年美國人的危險駕駛行爲主要涉及四個方面，分别是分心駕駛、攻擊性駕駛、疲勞駕駛以及以酒駕、毒駕爲主的不良駕駛。

調查顯示，盡管有超過九成駕車者知道開車時用手機收發短信或電郵危險或非常危險，但認爲手持手機或用免提功能打電話危險或非常危險的人没有那麽多。與此同時，有26%的調查對象承認在接受調查前30天內曾在開車時用手機發送短信或電郵，36%曾邊開車邊讀短信、電郵或用手機聊天，57%曾在開車時借助手機免提功能通話或發送短信、電郵。

另外，盡管63%的調查對象知道超速到一定程度會遭警察逮捕，但大約一半人承認在過去30天內有過超速行爲。95%的調查對象知道疲勞駕駛非常或極其危險，然而，過去30天內曾疲勞駕駛的駕車者仍高達19%。94%的調查對象知道酒後駕車非常或極其危險，但7%在過去30天內曾酒駕。65%的調查對象認爲在吸食大麻後駕車非常或極其危險，然而，仍有5%的駕車者在過去30天內曾毒駕。

美國國家公路交通安全管理局數據顯示，2021年美國共有42915人死于車禍，同比增加10.5%。

（喬穎）

俄土領導人通話討論糧食走廊、天然氣樞紐問題

新華社莫斯科12月11日電（記者黄河）俄羅斯總統普京與土耳其總統埃爾多安11日通電話討論糧食走廊、在土境内建立天然氣樞紐等問題。

根據俄總統網站發布的消息，兩國領導人就今年7月各方達成的黑海港口農産品外運協議執行情況以及俄農産品和化肥向國際市場出口問題進行了討論。雙方表示，上述協議具有整體性，因此需要消除俄羅斯向有需求國家出口的障礙。

此外雙方還强調，在天然氣領域開發聯合能源項目具有特殊重要性。雙方將繼續就在土耳其境内建立區域天然氣樞紐交換意見。

雙方還就雙邊關系、烏克蘭局勢和叙利亞問題等進行了溝通。

今年7月，俄羅斯與烏克蘭就黑海港口農産品外運問題分别與土耳其和聯合國簽署相關協議。協議有效期爲120天，于11月19日到期。同時，俄羅斯與聯合國簽署有關俄農産品出口的諒解備忘録，以確保俄糧食和化肥暢通無阻地進入世界市場。11月17日，俄外交部發表聲明説，在各方無异議的情况下，俄羅斯與烏克蘭農産品外運一攬子協議將延長120天。

普京10月提議，俄方可通過土耳其向歐洲供氣，并在土耳其建設歐洲最大的天然氣樞紐。埃爾多安隨後表示同意，11月初，土耳其能源和自然資源部長登梅兹表示，土方已敲定天然氣樞紐的選址，并與俄方啓動相關談判。

美國艾奥瓦州校園槍擊案又一名被告認罪

新華社北京12月11日電--美國3月艾奥瓦州校園槍擊案發生後，10名青少年受到故意傷害、謀殺等指控。據美國媒體11日報道，其中4人已經認罪，而第5位被告本月9日認罪。

今年3月7日，艾奥瓦州首府得梅因市一所中學發生槍擊事件，造成一名少年死亡、兩名女生重傷。其中，15歲死者何塞·洛佩斯不是該校學生；兩名傷者分别是16歲的杰茜卡·洛佩斯和18歲的凱邁裏·奥爾特加，均就讀于該校。杰茜卡與何塞是姐弟。

這起槍擊事件震驚全美。據美聯社報道，調查顯示作案者是10名青少年，年齡最小的僅有14歲，最大的18歲。他們携帶至少6支槍，駕駛3輛汽車到這所中學外開火，射出了至少42發子彈。

得梅因市警方發言人保羅·保裏澤克説，這些年輕人開槍是因爲某些「鷄毛蒜皮的矛盾」。「他們不是在學校操場打一架，或者幹脆避而不見，反而是這樣（用開槍的方式）處理問題。」

這樁案件牽涉人員多，審理過程被美國媒體形容爲「非常復雜」，可能耗時數年。

已認罪的被告中，最先被判刑的是16歲的凱文·馬丁内斯，他承認用致命武器恐嚇等罪名，被判處20年監禁。另有兩人已承認二級謀殺等罪名，一人承認從犯、持有武器等罪名。

據《得梅因紀事報》報道，18歲的丹尼爾·埃爾南德斯本月9日承認二級謀殺、故意傷害等多項罪名，成爲此案第5位認罪的被告。

當地學區學監托馬斯·阿哈特在槍擊發生後説，教職人員和學生都不得不爲應對槍擊事件而接受訓練，然而槍擊悲劇一再發生，給人們造成的心理創傷多年難以愈合。

「不幸的是，我們的州和國家變成一個很容易獲得槍支的地方。」阿哈特説，校園槍擊事件淪爲家常便飯，「真正修改槍支法律、改變獲得槍支途徑，將極大地幫助我們（改變現狀）」。（楊舒怡）

開會間隙看球賽 歐洲9國領導人共觀世界盃

新華社北京12月11日電--歐盟地中海國家集團領導人會議9日在西班牙東南部阿利坎特市召開。克羅地亞、法國、西班牙等9國領導人在會議間隙聚在一起，用克羅地亞總理安德烈·普連科維奇的手機看了一會兒卡塔爾世界盃足球比賽。

克羅地亞隊9日晚經歷加時賽和點球大戰，最終逆轉奪冠熱門巴西隊，晋級半决賽。普連科維奇當晚接受路透社記者采訪時難掩喜悦，透露他和法國總統埃馬紐埃爾·馬克龍、西班牙首相佩德羅·桑切斯等領導人非常關注克羅地亞對陣巴西的賽况。

普連科維奇説：「我們在會議間隙關注了一會兒，每個人都在我手機上觀看了點球大戰。這非常有趣。」

普連科維奇在會議結束後舉行的記者會上簡短發言，説「有這樣一個特别好的結果，這無疑是今年最激動人心的會議」。就這次會議討論的議題，他贊同桑切斯所通報的内容。

在路透社的采訪中，普連科維奇稱贊克羅地亞隊的表現，説他非常關心克羅地亞隊在半决賽會對陣哪支球隊。「我們再次進入半决賽，可能會再次闖進决賽，這種感覺太棒了。」（包雪琳）

新聞 國際簡訊

1.美國助理國務卿11日起將訪問中韓日。

美國國務院于當地時間10日發聲明，美國負責東亞和太平洋事務的助理國務卿丹尼爾·克裏滕布林克和美國國家安全委員會中國事務高級主任羅森伯格，將于12月11日至14日訪問中國、韓國和日本。美國國務院在聲明中表示，克裏滕布林克和羅森伯格此行訪華，將在美中首腦巴厘島會晤的基礎上，繼續負責任地管理兩國之間的競争，并探討潜在的合作領域。他們還將爲美國國務卿布林肯2023年初訪問中國做準備。

2.普京：俄羅斯或引入先發制人打擊，但“衹是在考慮”。俄羅斯聯邦安全會議副主席梅德韋杰夫：俄羅斯正在擴大最具殺傷力武器生産。

3.希望特朗普還是拜登再次競選美國總統？最新民調顯示：約70%的受訪者不希望拜登競選連任美國總統。與此同時，61%也不希望已宣布參選2024年總統大選的特朗普競選。

4.英媒披露美國防部默許烏襲擊俄境内目標。

5.南非再度執行大規模限電，總統稱存在人爲破壞可能。

國際日報臉書網址：
https：//www.facebook.com/InternationalDaily

intiland

泉州专版

国际日报 合编 福建社团

MG

泉州將加快建設國家產教融合試點城市

（泉州網12月5日訊）近日，經市政府研究同意，泉州市《加快建設國家產教融合試點城市實施方案》正式印發實施。

泉州市于2021年7月入選國家首批產教融合試點城市，也是福建省唯一入選的地市。從啓動申報以來，泉州市充分發揮經濟產業基礎堅實有力和教育人才資源優質集聚的優勢，深入開展產教融合改革探索，試點工作取得初步成效。截至目前，全市高校、職業學校與2500多家企業建立校企合作關系，2所職業學校納入國家“十四五”教育强國推進工程儲備庫、24個項目納入“十四五”福建省職業教育產教融合工程建設方案項目儲備庫，獲批立項建設（或培育）的省級“雙高計劃”院校、產教融合型企業、產業學院、現代學徒制試點、“1+X”證書制度試點等重點改革項目數均位居全省前列。

泉州市《加快建設國家產教融合試點城市實施方案》聚焦傳承弘揚“晋江經驗”，立足“海絲名城、智造强市、品質泉州”奮鬥目標，圍繞“以產興教、以教强產、產教融合、賦能發展”工作思路，以“雙百五十”具體目標爲突破，提出“構建產教融合發展新格局”“發揮企業在產教融合中的主體作用”“深化校企合作人才培育模式改革”“推進產教融合平臺載體建設”四大改革任務和13個方面的具體措施（項目），并組建由市長擔任組長的工作專班“高位”推進，着力推動產業、教育與城市同頻共振、協同發展，力争爲全國產教融合服務經濟發展提供示範經驗。（黄洺鋆 林希純）

鄉村古建築修復匠人 讓番仔樓重焕生機

王名育手裏拿着做好的滴水獸

王名育對番仔樓頂端墻體外側的堆塑進行彩繪

在鄉村深處，有一些土生土長的古建築修復匠人，他們精湛的修復技藝，總能讓飽經滄桑、“體質”斑駁甚至瀕危的民間老建築焕發生機。王名育和哥哥王名僑便是石狮市鴻山鎮遠近聞名的兩位匠人。近日，記者來到鴻山鎮東埔二村，探訪兩位匠人與一棟番仔樓結緣的故事。

做堆剪换木梁 番仔樓舊貌换新顔

上午10時許，鴻山鎮，記者沿着蜿蜒的鄉村小道，來到王名育和王名僑正在修繕的老番仔樓前。房屋的正面被脚手架遮擋，走進屋内，住户謝奶奶和幾位鄰居正在聊天。兩側窄小的木梯上落滿了灰塵，沿着木梯往上走，二樓房間裏擺放了二十多個已經制作好的滴水獸，獅子、豹子、老虎、鯉魚等，造型各异，栩栩如生。

“房子共需要26個滴水獸，已經全部做好了，明天便可安裝到墻面上。”王名育指着做好的滴水獸説。爬上頂樓，王名育站上脚手架，繼續當天未完成的工作——對番仔樓頂端墻體外側的堆塑進行彩繪。不一會兒，他指了指即將完成的作品告訴記者，“這是一衹站在地球儀上的和平鴿。”

“這棟房子一層的面積有200多平方米，房子的主人現在在菲律賓，去年托人找到我，希望把這幢老房子修復好。”在王名育接手修復這棟房屋前，房子樓頂瓦面、頂層的木梁和二樓的木地板都已經出現不同程度破損，26衹滴水獸也殘缺不全。下雨天，房屋會漏水，屋主衹能加裝一塊鐵皮來遮雨，如今樓頂修復好了，鐵皮也就拆掉了。

據王名育介紹，修復中，他主要負責樓頂瓦面的翻新、堆剪滴水獸、墻面彩繪等，房屋木梁的更换則交由哥哥王名僑負責。“這棟房屋的木頭出現了不同程度的損壞，需要把這些木頭拆掉，换成新的杉木。”在二樓的房間裏，王名僑邊更换木頭邊介紹。

據悉，經過兄弟兩人近半年的修復，樓頂瓦筒和頂層木梁都已做了更换，修復工作已經進入最後階段，預計本月底能完成。

兄弟搭伙修復 名氣傳遍四鄰八鄉

王名育今年54歲，哥哥王名僑70歲。説起當初爲何會入行古建築修復，王名育笑着指了指王名僑。“我從小跟在哥哥身邊，耳濡目染後，漸漸就對建築工藝有了興趣。”從那以後，王名育就在王名僑身邊當起了學徒，一學就是五年。當時，他從最簡單的剪瓷開始學，一個彩色碗要剪成合適大小的瓷片，他花了不少工夫，受傷更是常有的事。在王名育看來，一個作品要怎樣才能做得更好看、更精致，很多時候需要靠自己慢慢用心領悟。“手藝是學不完的，要不斷琢磨，追求更好的造型和工藝水平。”

憑着30多年積累的良好口碑，找王名育和王名僑兩人做堆剪和修復的客户遍布四鄰八鄉，有些建築的主人雖然身在海外，也要托人找他們修復。多年來，兩人默契配合，完成了不少房屋的修復。

承載人生時光 老房子寄托厚重情感

謝奶奶説，這棟番仔樓是1959年建的，如今她和一個兒子、一個孫子住在這裏。“我20歲就嫁到這裏，今年已經84歲了。”謝奶奶説，辛勤幹活的青年、哺育兒孫的中年和安詳的晚年生活，都在這棟番仔樓裏度過，她對這棟樓的感情不言而喻。

謝奶奶説，番仔樓是她奶奶的外孫出錢建造的。“當時奶奶的外孫前往菲律賓發展，後來就回來建了這座漂亮的房子。”如今，還在菲律賓發展的親人想要翻新這座樓，于是出錢請了師傅。“看到房子一點點翻新，覺得很開心，很幸福。”謝奶奶説。

平日裏，這棟番仔樓裏總能傳來謝奶奶和鄰居姐妹們的笑聲。“很熱鬧的，周圍的一群老人都會來這裏聊天、打牌。”鄰居黄阿姨爽朗地笑着。其他老人也笑着回應：“翻新好後，這裏更是我們聊天做伴的好去處了。”（記者 魏曉芳 郭芳蓉 文/圖）

全國城鄉建設領域首個“雙碳”產業學院在泉創立

泉州網12月6日訊（記者謝曦）發放電子邀請函、杜絶紙質資料、購買“福建省林業碳匯”抵消會議碳排放量……近日，泉州市城鄉建設“雙碳”產業學院在閩南理工學院寶蓋校區揭牌，全市首個大型“零碳會議”的辦會形式，令人耳目一新。這也標志着全國城鄉建設領域首個“雙碳”產業學院正式落户泉州。

爲貫徹落實國家碳達峰、碳中和决策部署，泉州市城鄉建設“雙碳”產業學院在泉州市住建局的支持下成立。該學院在全省創新“政校”牵頭合作指導下的理事會制度，推進“政、校、企、會、用”各方開放合作，采用共建共管、共享資源的協作辦學模式，强化產業鏈、創新鏈、教育鏈、人才鏈的有機銜接，打通人才培養與現代產業需求的“最後一公裏”。

“學院以培養‘雙碳’領域急需高層次人才爲目標，重點圍繞資源循環利用、能源管理、緑色能源開發與碳轉化、建築節能等碳減排產業領域，協同地方政府、行業企業聯盟、園區等多元辦學主體，開展跨學科辦學。”泉州市城鄉建設“雙碳”產業學院院長許明芳介紹，學院將引入省内外行業優質資源，聘請相關領域專家開展教學、培訓。

許明芳説，泉州市是國家首批產教融合試點城市之一。閩南理工學院作爲泉州市土木工程領域培養學生數量最多的學校，將與泉州市住建局携手深化產學融合，依托土木工程、智能制造等專業，培養具有碳中和專業知識和職業素養的高素質應用型人才，助力地方政府和企業機構節能增效、緑色低碳發展。

“城鄉建設是碳排放的主要領域之一。在‘雙碳’背景下，推動建築業緑色低碳轉型刻不容緩，對相關人才的需求更加迫切。”市住建局相關負責人介紹，2022年，我市新開工裝配式混凝土建築和鋼結構建築項目173個，新增面積逾350萬平方米，占今年新建民用建築面積的26.5%。

“該學院的成立，有益于探索新型人才培養模式，推動緑色經濟和建築業高質量發展。”該負責人表示。

市僑聯舉辦成立60周年藝術特展

泉州網12月5日訊（記者張素萍 通訊員劉春艷 曉風 文/圖）近日，由泉州市僑聯主辦、泉州華僑歷史博物館和泉州華僑歷史學會承辦的“花開别樣紅——慶祝泉州市僑聯成立60周年藝術特展”在泉州華僑歷史博物館展出。

據介紹，此次展覽共展出100多件作品，包括書法、繪畫、攝影、剪紙、雕塑等形式。這些作品中，既有來自海内外部分具有專業造詣和廣泛影響的泉籍華僑華人、歸僑僑眷的藝術精品，又有熱心支持僑聯事業的藝術家的優秀作品。一件件精美的展品風格迥异，但它們都蘊含着泉籍華僑華人的家國情懷，銘記着全市僑聯系統爲僑服務的真摯情誼，也使市民游客能在家門口享受到藝術盛宴。

展出的優秀作品

據了解，此次展覽獲得海内外泉籍文藝工作者的大力支持，作品展現了泉籍華僑華人對中華文化的認同與自信，也展現出全市僑界群衆昂揚向上的精神風貌。

石湖港11月散雜貨業務比增超八成

11月份，泉州石湖港完成散雜貨吞吐量超29.6萬噸，同比增長85.74%，環比增長54.94%。記者了解到，面對復雜嚴峻的疫情防控形勢，泉州石湖港堅持防疫、生産兩手抓，在第三季度加大營銷力度，積極主動貼近市場，與船公司、貨主等多方聯動，確保業務穩健增長。（李榮鑫 陳小陽 王樹帆 攝）

泉州晋江國際機場擴能改造工程空管工程通過飛行校驗

泉州網12月2日訊（記者張曉明 通訊員許詩穎）近日，泉州晋江國際機場擴能改造工程空管工程塔臺飛行校驗圓滿通過，向該項目空管設備投用邁出關鍵一步。

據介紹，泉州晋江國際機場擴能改造工程空管工程于2022年6月8日正式開工，主要包含遷建航管樓及塔臺，新建航管、通信、導航、氣象系統等相關設施設備。爲確保本次飛行校驗按目標節點順利推進，機場相關部門與監理、施工單位等通力合作、周密籌劃，比原計劃提前5天完成塔臺自動化和甚高頻設備安裝調試并通過竣工預驗收，同時積極協調飛行校驗中心將定期飛行校驗時間推後10天，并及時協調飛行校驗所需空域，將擴能改造工程空管設備投産飛行校驗與導航設備定期飛行校驗合并進行，既節省了時間、經費，又提高了效率。

飛行校驗當日，機場領導帶領相關部門骨幹與機組通力配合。經過飛行校驗中心機組3個小時的奮戰，擴能改造工程空管工程塔臺自動化、甚高頻系統相關參數均滿足民航校驗標準，順利通過飛行校驗。

據了解，泉州晋江國際機場將按擴能改造工程（一期）非民航工程和民航工程重要時間節點施工計劃全力推進竣工驗收、行業驗收等工作，實現新塔臺、航管樓投産使用。

（福建僑報供稿）

中國青少年個子長得最快

11月7日，一項由英國帝國理工學院牽頭的最新研究成果，發表在權威醫學雜志《柳葉刀》上。其顯示，在1985~2019年這35年間，中國人變得越來越高，19歲男性的平均身高增加了8.1厘米，增幅全球第一；女性平均身高增長6.1厘米，增幅全球第三；男女性身高均爲東亞第一，追平甚至超過了南歐的葡萄牙、意大利和西班牙等國。

發育加速與改革開放同步

新研究分析了1985~2019年的2000多項相關研究，涉及全球6500多萬名5~19歲兒童青少年，結果發現，中國19歲男性平均身高爲175.7厘米，女性平均身高163.5厘米，高于日韓。

不過，受到各種內外因素影響，我國青少年兒童的身高曾在很長一段時間低于日本。2016年，帝國理工學院與世界衛生組織合作開展的研究顯示，1896年時，中國18歲男性的平均身高僅爲161厘米，女性爲150.2厘米。後有學者將1979~2000年中國全國兒童青少年的身高資料，與相應年代的日本兒童進行對比。結果發現，20世紀70年代，兩國兒童身高差值最大；20世紀80年代以後，差距開始逐漸縮小；2000年時，中國兒童平均身高僅比日本低1.73厘米（男）和0.78厘米（女），且女童部分年齡組身高已與日本女童相同，甚至更高。

國家兒童醫學中心首都醫科大學附屬兒童醫院兒童慢病管理中心主任米杰說，我國青少年生長發育加速，主要從1978年改革開放後開始。2000年國民體質監測是新中國成立以來第一次規模最大、覆蓋人群最廣的相關統計監測，涉及30餘萬名兒童青少年，其數據顯示，17歲城市男生平均身高已達172.8厘米，比1979年增高4.2厘米。

日本兒童的生長發育加速期出現在二戰後的30年間，青少年平均身高增幅達到每10年2.8厘米，被譽爲“人類生長史上的奇迹”。從近35年的數據看，我國已經復制了這個奇迹，在某些年齡段，甚至超越了這個奇迹。近些年來兒童身高免票綫的不斷調高，就證明了這一點。2010年前，兒童票和成人票的身高標準綫分別是1.1米和1.4米；2010年10月，兒童票身高標準的上限和下限都提高了10厘米，達到1.2米~1.5米；2018年下半年，不少省市開始出臺新規，將兒童免票綫“長高”至1.3米，山東青島等部分地區甚至達到了1.4米。

營養改善釋放了生長潛力

遺傳和環境因素共同決定一個人的身高，但遺傳作用高達60%~80%。比如，緯度較低的東南亞國家，居民大多比較矮；歐洲居民身高也以南歐最矮，西北歐更高。也就是說，排除人種差异後，在溫度適宜、緯度合適地方的人，身高就會高些。從地理環境來看，我國人群身高的遺傳條件相對較好。

如果說遺傳因素是身高的基礎，環境因素就是“助力器”。帝國理工學院此次的新研究發現，兒童青少年的身高明顯受到飲食質量的影響，各國因營養水平不同導致的國民身高差，最大可達20厘米。

華中科技大學同濟醫學院附屬同濟醫院兒科學系主任羅小平解釋說，良好的生活環境可以把遺傳潛力發揮到最大。比如，發達國家經濟條件優越，兒童營養跟得上，不利因素幹擾較少，可使身高發育的遺傳優勢充分發揮；經濟條件較差或者不均衡的發展中國家或地區，兒童更易營養不良，身高遠遠不能達到遺傳潛值。我國兒童青少年身高快速增長的原因亦在于此。米杰說，生活質量的提升，醫療保健服務和營養水平的顯著改善等，使得我國兒童青少年的發育潛力得到了巨大釋放。

身高和體重需協調增長

盡管我國兒童青少年的平均身高實現了快速增長，但同時，城鄉差异及營養攝入不均衡問題依然存在。《柳葉刀》的研究結果顯示，在過去35年間，中國19歲男性的身體質量指數（BMI=體重（千克）除以身高（米）的平方）增加了4，女性增加了2，分別達到23和22。該指標雖然仍處于18.5~23.9的正常值範圍內，但羅小平提醒，鑒于城鄉青少年的身高差异，這一數據意味着，農村營養不良和城市營養過剩的問題，很可能同時存在。

比如，在經濟條件不好的農村，孩子因營養不良造成矮小的比例仍然不低，而短期營養改善的不得當，也會導致身高變化不大、肥胖率却快速上升的情況。在城市地區，因偏食及不良生活習慣，2%~7%的孩子會出現身體消瘦及矮小，但更嚴重的是超重、肥胖和性發育提前等問題。因此，兒童生長發育應當從身高和體重等多方面進行綜合管理，建議從四方面抓起。

5歲後至青春期每年長高5厘米以上。每年至少應有一次準確的體格測量，5歲以上孩子每年身高增長至少要在5厘米以上。若低于5厘米，建議盡早去兒科內分泌專科咨詢檢查，明確是否存在生長或發育偏離。

身高增長要大于體重漲幅。家長可以根據《中國學齡兒童膳食指南》要求，每天讓孩子攝入300毫升奶或相當量的奶制品，多吃綠葉蔬菜和豆類食物，不偏食或暴飲暴食。營養改善的最好結局是體重和身高同步協調增長，但應保證身高增長大于體重漲幅。

運動促進身高發育。運動能促進兒童骨礦量積累和良好骨密度的形成，從而助推身高發育。彈跳運動（如跳繩、跳高、跳遠和跑步等）有助于活動四肢，伸展運動（如引體向上、仰卧起坐、前後彎腰和體操等）有助于脊柱和四肢骨的伸展，全身性運動（如籃球、排球、羽毛球、足球和游泳等）有助于全身骨骼的伸展延長。兒童青少年要保持每天至少1小時的户外運動，運動形式可多種多樣并達到中等强度。

睡眠時間應超過8小時。生長激素主要在夜間分泌，因此睡覺過晚、過少，或質量較差，都會影響身高發育。建議每晚10點之前入睡，3~6歲最好保證10~12個小時的睡眠時間，小學或初中生爲9~10個小時，高中生爲8~9個小時。

跪坐，時刻都在養氣

門診中，一位患者問我：“我在電視上看到跪膝走路的方法對腎有幫助，自己在家試了試，覺得效果還行，這是爲什麽呢？”我想了想回答道：“可能是跪坐會刺激足陽明胃經，經常這樣，胃口好了，身體自然强壯了。”

一個周末的上午，我有意跪坐在沙發上看書，忽然茅塞頓開。跪坐時，我感到比平常坐時吸氣更多、更深長，并且呼氣減短。中醫認爲，腎主納氣，衹有腎精充沛，呼吸才能深長。比如，站樁練的就是一股氣，主要是爲了氣沉丹田。

中醫認爲，人體之氣，如果藏多用少，生命就會“保持精力”，生機勃勃，跪法就是引血下行的絶妙方法。一般情況下，人體的氣血不易一下子引到脚底，那就先引到膝蓋，膝蓋氣血足，離脚底也就不遠了。中醫認爲，“膝爲肝之府”，説明跪坐能大補肝氣。同時，跪坐方法妙就妙在把氣養在了日常生活中，不用專門抽出時間，隨時隨地都可以做，可謂無爲而爲。這又讓我想到日本人長壽可能與跪坐有關，因爲他們無時無刻不在養氣。有報道指出，没有發明椅子之前，醫療資料中竟找不到肥胖癥、腸胃病的記載。

這麽簡單的方法，看電視、讀書、和家人聊天時隨時做就能起到養生保健的作用。具體方法是：兩膝着地，小腿貼地，上身挺直，臀部坐在小腿及脚跟上；跪坐時不要將全身的重量坐落在兩脚上，而是用兩腿肌肉出力將身體微微撑起，使臀部與兩足之間有一張紙的間隔；跪坐時，脊椎要挺直，身體感覺是微浮起來的，這樣不會傷到膝蓋。

河南省中醫藥協會養生保健分會副會長吕沛宛

高跟鞋給女性帶來4種傷害 做好3個細節能“自救”

在擁擠的地鐵，繁華的商場，高檔的寫字樓……高跟鞋都是女性出行中必不可少的搭配，然而它却隱藏着諸多健康危害。

印度新德裏英迪拉試管嬰兒醫院研究發現，愛穿高跟鞋的少女日後容易産生子宫問題。美國一項研究表明，長期穿高跟鞋會觸發輕度炎癥，引發一系列疾病，甚至增加患癌風險。

高跟鞋帶來4種傷害

現代高跟鞋的設計越發大膽前衛，款式各异，尖頭鞋、魚嘴厚底鞋、坡跟鞋、馬蹄鞋等層出不窮，鞋跟的角度也越來越大，脚踩20厘米的“恨天高”也十分常見。但不變的是，仍以“高”“細”爲美，且越來越受歡迎。

調查表明，英國女性所穿的高跟鞋高度爲全球之最，平均高度爲3.3英寸（約8.38厘米）。其中，10%的英國女性一周中至少三天穿高跟鞋。

美國足外科協會的數據顯示，73%的女性已經患有與高跟鞋有關的疾病，但42%的女性表示她們不會因爲穿高跟鞋不舒適，而放弃高跟鞋。

高跟鞋爲女性的美麗加分，但背後却有損害健康的代價。

傷關節。美國北卡羅萊納大學生理學專家們研究表示，穿高跟鞋時間久了，會減損肌肉力量，造成損傷。

鞋跟越高，前脚掌承受的壓力越大，重心不平衡，會造成脚踝扭傷變形；脚拇指受到鞋口的擠壓，易出現甲溝炎、拇指外翻、脚底鷄眼等。

此外，足跟部與地面的接觸增加，小腿肌肉和跟腱處于短縮狀態，久而久之，會出現跟腱攣縮等。

傷腰。穿上高跟鞋後，脚後跟墊高，人體衹有盡力向後傾斜，才能保證身體的平衡。由于重力因素，會給人的踝骨和膝蓋增加負擔，容易造成腿部和骨盆的肌肉疲勞。

這種情況下，骨盆的前傾也會進一步增强，人體的重力綫會通過骨盆的後方，從而使得人的腰部爲支撑體重而增加負擔，隨之後伸增强。

長期如此，會造成腰背部肌肉過度收縮，腰椎小關節和關節囊會處于緊張狀態，易發生腰肌勞損，引起腰痛。

傷子宫。鞋跟過高扭曲了人體自然體態，姿勢的變形進一步影響到人體各系統器官，包括女性的子宫和生殖系統，從而降低了受孕幾率。

尤其是剛進入青春期的女孩子們，足骨、骨盆、脊椎發育還不成熟，長時間穿高跟鞋時，這些部位受到外力的負面影響更大。

引發炎癥。由于長期的摩擦，穿高跟鞋的確會造成局部的炎癥反應。

高跟鞋可能會對泌尿系統、生殖系統等産生影響，但對運動系統危害最爲嚴重。

穿高跟鞋要限時限高

高跟鞋是美的一種象徵，在重要場合，需要它來點綴。爲減少高跟鞋給身體帶來的損傷，應記住以下原則。

選購合適的高跟鞋。鞋跟高度最好在3厘米到5厘米之間；選購鞋頭較寬鬆和鞋跟較粗的高跟鞋，使壓力盡量平均分布。

前脚掌的位置最好有用來緩衝的軟墊，如果没有，可在脚前掌或脚跟處放置軟鞋墊，減少脚底受壓。

合理控制穿鞋時間。盡量少穿高跟鞋，每天穿高跟鞋的時間控制在3個小時以内。

正在發育中的女孩，或者有腰部基礎疾病的患者，尤其是腰椎間盤突出癥患者，最好不穿。

對需要在工作場合常穿高跟鞋的人來説，可在辦公室備一雙舒適的平底鞋，與高跟鞋交替穿着，讓脚部偶爾放鬆。

適當按摩。一天下來，可以給足部做一些按摩。比如，用手搓按脚部的疼痛部位，或者使勁勾脚背，膝關節盡量伸直綳緊，感覺到跟腱循序漸進地被拉伸，建議持續5分鐘左右。

一家人睇世界盃 英格蘭出局
克勤高唱：「別流淚心酸」

香港文匯報訊（記者 子棠）李克勤、彭于晏、劉俊謙和女友蔡思韵11日出席沙田馬場舉行的《浪琴香港國際賽事》活動；擔任表演嘉賓的克勤興奮指有太太和兒子陪睇世界盃好爽，雖然支持的英國隊八強不敵法國隊出局，克勤只好唱《紅日》安撫自己心情。彭于晏稱趁疫情下少工開，多學習新知識自我增值；而劉俊謙和蔡思韵就透露每年聖誕節都會互相交換禮物送驚喜。

◆李克勤透露早前已秘密跟家人到馬爾代夫玩了幾日。

◆李克勤對於能在馬場演出，感到十分興奮。

◆彭于晏大派心心。

◆崔始源與彭于晏私下有聯繫。 資料圖片

克勤為活動連唱名曲《紅日》、《飛花》、《Victory》及《球迷奇遇記》；其間更落台走近觀眾席與觀眾近距離接觸，氣氛熱烈。克勤表示今次是第二次參與這個活動，雖然第一次已忘記了何時，但在馬場獻唱是很特別的一件事，因此留下印象，加上小時候在跑馬地附近居住，對馬場有一種親切感及情意結。

克勤也是眾所周知的足球迷，這段時間幾乎沒有錯過任何世界盃賽事，難得是捱夜睇波仍精神奕奕，不過他熱捧的英格蘭就輸了，笑言選唱《紅日》就是要唱出「別流淚心酸」這一句安撫自己。克勤又高興道，這數十年間，為世界盃做主持、唱主題曲、到現場觀戰也試過多次，今年就在家觀看，難得的是兩個兒子和太太盧淑儀也肯凌晨3時起身一起睇波，雖父子支持的英格蘭和葡萄牙兩隊都輸了，也禁不住大呼這樣的親子樂好爽。

說到他在內地工作了8個月，兩個兒子有何表示？克勤說出了一眾父子的心底話：「佢哋叫我慢慢唔使返來，最重要是畀錢和唔好管佢哋！」至於會否留港至5月的演唱會，他就稱尚未知道，要視乎隔離政策，不過早前已秘密跟家人到人煙稀少的馬爾代夫玩了幾日。

彭于晏冀與崔始源再合作

另外，彭于晏表示受疫情影響，今次是相隔3年再到馬場，大呼相當開心，亦喜見大家開始回復原本的生活節奏，要好好享受快樂時光。他稱為了出席是次活動專誠提早來港隔離，並趁這段時間勤做運動保持狀態，以免近期沒有工作容易偷懶；又透露早前來港拍戲後隨即返回台灣放假休息，放鬆自己及盡情吃喝玩樂，還學做陶瓷和飼養寵物，也是不讓自己懶惰，另有一個原因是自覺拍戲以外什麼都不懂，藉以自我增值並希望將來在電影中能派上用場。

提到最近與電影《破風》的拍檔崔始源在台灣見面，他指因對方的團隊到台灣開騷，雖然沒有捧場但有私下約見，因與這位好兄弟已久沒有見面，希望將來再有合作機會。當他談及新片要到明年開拍時，稱希望有作品上映時能來港謝票，自言在台灣也很喜歡跑戲院、與觀眾互動交流。問到可曾喬裝偷入戲院視察觀眾反應？他坦言自己的戲就不會，擔心觀眾反應欠佳。此外，現場有人以廣東話稱讚他靚仔，他亦禮貌地用廣東話道謝。

劉俊謙和蔡思韵以情侶檔現身，劉俊謙更爆女友見到彭于晏很開心，因是彭彭粉，還自嘲：「我唔會呷醋、亦唔會唔開心或做比較，事關我跟彭彭唔同檔次，我認輸，樂於做成全她的男人。」蔡思韵則指活動中尚未有機會「集郵」，不過稍後會做主持與彭彭做網上直播，屆時會盡量趁機靠近對方。提到聖誕將至，二人表示各有電影工作，但遷就到時間會一起吃個聖誕大餐；蔡思韵補充指如果時間充裕還會為男友親自下廚，獲男友大讚廚藝了得。二人續指一定有交換禮物環節，禮物會以實用為主，亦不作預告，留給彼此一個驚喜。

稱姚焯菲適宜唱R&B
馮允謙願寫合唱歌

香港文匯報訊（記者 梁靜儀）馮允謙（Jay）與姚焯菲（Chantel）11日出席商場活動，其間二人分別獻唱《地球來的人》、《#BFF》等多首歌曲，獲大批粉絲撐場。

Chantel表示與阿Jay雖同場，但未有機會合唱，之前她聽過對方唱歌，聽到「起雞皮」，故一直好希望跟他合作，她說：「有聽過阿Jay同Archie（冼靖峰）合唱，聽到『起雞皮』，真係好好聽。」Jay亦大讚Chantel非常有潛質，又笑指她外表成熟，一點也不像16歲，很難想像她參加《聲夢傳奇》時只得14歲。

問到Chantel可想阿Jay幫她寫歌？她即說：「當然想，最好係R&B。」Jay就認為Chantel適合唱慢版R&B。問到可想合唱？Jay笑說：「當然想合唱，但睇吓寫咗首歌，Chantel收唔收貨先，（可要先了解Chantel的故事才寫歌？）都需要了解吓個人同啲故事，啲歌至好聽，不過我自己啲歌都未寫好。」聖誕將至，阿Jay透露家人及女友都不會在港陪他度過，不過他亦有工作在身，要演出音樂會，覺得有工作都是好事，雖然已成年沒有放假。

Chantel透露近日正忙於考試，加上又要工作，很想放假睡個夠。阿Jay亦稱近日睡眠質素差，有時想起工作便醒來，笑言可能年紀大不用睡太多。

◆馮允謙大讚姚焯菲唱歌有潛力。

導演程偉豪邀拍電影
蔡依林笑回：下輩子

◆導演殷偉豪（前）執導《親愛的對象》MV，與蔡依林、王滿嬌、林柏宏三人合作愉快。

香港文匯報訊 據中央社報道，電影《關於我和鬼變成家人的那件事》主題曲《親愛的對象》由台灣歌后蔡依林譜曲並演唱。著名台灣導演程偉豪近日趁着直播宣傳邀蔡依林演出電影，蔡依林則笑着表示：「下輩子當演員才會考慮」。

程偉豪曾執導《紅衣小女孩2》的台灣票房達1.2億元新台幣。新片主題曲《親愛的對象》創作起源來自於程偉豪在電影創作階段，就一直希望有首歌能代表電影，馬上想起曾合作《愛的羅曼死》、《紅衣女孩》MV的蔡依林。蔡依林接到譜曲的挑戰後也相當期待，耗時1年完成創作。

蔡依林表示，寫歌過程讀了劇本，把感受唱出來，也試着不要帶着任何框架去創作。她說，曾擔心這首歌會不如程偉豪的期待，壓力很大，創作過程也一度卡關，還問過要不要換人唱，幸好最終交出雙方都滿意的作品。

蔡依林近日與程偉豪和新片男主角林柏宏共同直播，分享創作歷程。林柏宏首度和蔡依林拍MV，他搬出角色的招牌台詞笑喊：「不敢相信」。蔡依林也開心這次能跟林柏宏正式同台，更誇男主角許光漢和林柏宏的演出很精彩。

程偉豪在直播中還邀請蔡依林未來演出電影，但蔡依林表示要演出實在太害羞了，並說下輩子要當演員時，一定會打電話給程偉豪。程偉豪則說，蔡依林的情感表達和渲染力都極高，甚至不輸很多合作過的演員，期待有機會在戲劇上合作。

◆蔡依林近日身穿睡袍現身IG直播，粉絲為之瘋狂。

《親愛的對象》的MV於12月9日在蔡依林官方YouTube頻道首播，程偉豪、蔡依林、林柏宏也透過IG直播聊合作心情，同時線上觀看人數瞬間飆破萬人。

自嘲是一粒微塵
炎明熹否認耍大牌

香港文匯報訊（記者 達里）炎明熹（Gigi）11日出席慈善活動《炎明熹好想約你～做善事》幫助香港認知障礙症協會籌款，Gigi表示她有跟隨學校去探訪老人院和孤兒院，大讚長者們都十分可愛，更會拉住她話當年。Gigi笑稱曾與同學一起唱歌給老人家聽，但因為她當時未學唱歌，所以很擔心唱得不好，幸有其他同學做伴，但已令她留下一個深刻回憶。

提議Gigi可以拍賣私人物品作義賣用途，她說：「其實我有儲物品習慣，但我是一個好難做到斷捨離的人，尤其是家中的公仔，很多都是親友送給我，由細陪到我大，我會攬住它們睡的。」笑指公仔都充滿Gigi的口水時，她表示有拿公仔去洗，現在一定沒有口水。

日前有片段指Gigi耍大牌，要勞煩助手移開摺椅幫她開路，她無奈地說：「把口在別人身上，要了解清楚件事才講，大家都有言論自由，所以我沒有所謂。」Gigi強調自己是升斗市民，只是一粒微塵並沒有耍大牌，囂張也只出現在她的歌曲《焰》之中，與她本人的性格是完全相反。Gigi明白出道至今備受大家喜愛，如有人不喜歡她，也希望不要對她作人身攻擊。

◆炎明熹獲粉絲大力支持，人氣旺盛。

王丹妮將亮相黎明演唱會模特兒環節

香港文匯報訊（記者 子棠）黎明將於12月17和18日在中環海濱舉行一連兩場戶外演唱會，演出尚餘不足一星期，而為時裝環節擔任模特兒的名單也落實，在嚴格挑選下，當中有名模和知名藝人，其中一位正是王丹妮，還會又行（騷）又唱！

王丹妮與某品牌合作無間，由試身模特兒開始，繼而為品牌行騷及拍廣告，亦曾經以嘉賓身份出席品牌在紐約時裝周的花生騷，與該品牌有深厚淵源；今次王丹妮除了行騷外，還會獻唱兩首歌曲。她表示：「能夠在Drive in Ultra舞台上面表演，真的無比興奮，超過40套Vivienne Tam新季的collection第一次展示，我又行又唱，今次還有其他名人和模特兒一起表演，機會難得，十分期待。而今次亦是繼為黎明擔任《一生幸福》MV女主角後再度碰面，希望快些到演出的日子。」

◆王丹妮將會又行Catwalk又唱歌。

金發局倡議香港新定位：

打造大灣區金融數據樞紐

【香港商報訊】記者蘇尚報道：金發局發表題為《連接數據：將香港打造為跨境金融數據樞紐》的研究報告。報告參考全球通用的跨境數據管治方法，提出六項政策建議。金發局主席李律仁認為，相關建議可將香港發展成為大灣區金融數據樞紐奠下基石。

香港作為金融中心也應該成立金融數據樞紐。 資料圖片

金發局認同數據流通對於金融服務業在大灣區內的進一步融合至關重要。香港作爲國際金融中心，應該運用其完善的資訊科技基礎設施及雄厚的研發及創新實力，將其定位爲大灣區的金融數據樞紐，以促進區內數據的連動性，進一步鞏固香港作爲國際金融中心的地位。

六項政策建議，包括：(一)清晰說明有關跨境數據流動的法規；(二)加強大灣區內的數據管治及政策協調；(三)制訂大灣區內跨境數據轉移的標準合同條款；(四)設立第三方認證機構，對大灣區內的跨境數據轉移進行公正的規格評估；(五)探討使用新技術來實現大灣區內的跨境數據轉移；及(六)吸引及培育具有技術及數碼相關技能的人才。

助深化大灣區一體化發展

報告提到，大灣區城市的現有法律體系，無意中使香港及其他大灣區城市之間的數據共享帶來挑戰，因而削弱區內企業營運效率。有鑒於此，大灣區需要一個金融數據樞紐，來促進數據自由流通。香港作爲國際金融中心，擁有世界一流的資訊科技基礎設施，具備成爲金融數據樞紐的堅實基礎，使區內的數據交換更爲順暢。這亦與全球趨勢一致，因許多區域經濟區亦已制定各種機制及方法，促進經濟體之間的數據流動。因此，香港(及大灣區)應緊跟步伐。

報告續稱，爲發展香港成爲金融數據樞紐，政府應明確其數據政策及法律，尤其是《個人資料(私隱)條例》第33條及有關網絡安全的法律。此外，政府亦應與內地相關單位合作，制定跨境數據管治標準，先從推行試點項目入手；採用創新科技，幫助克服大灣區內三個法律體系中各數據法律帶來的合規挑戰；及培育相關人才。

李律仁表示：「數據流動牽涉衆多因素，需要仔細考慮安全、經濟穩定和營運環境等各方面。同時，促進金融服務業及其他行業更自由的數據流動機制，是促進大灣區進一步融合不可或缺的一部分。報告雖然聚焦大灣區內金融數據的連通性，但在時機成熟時，有關當局可考慮將報告的建議範圍，擴展到涵蓋其他類型的數據和行業。我們相信有關建議將爲香港發展成爲大灣區金融數據樞紐奠下基石，有助進一步加強大灣區內數據互聯互通，深化大灣區一體化發展。」

美國議息前港股料反覆

【香港商報訊】記者鄺偉軒報道：美國聯儲局將於香港時間本周四(15日)凌晨公布議息結果，分析稱，港股本周將轉趨反覆，後市除視乎美國聯儲局議息結果公布後的聲明，料恒指今年底或之前，仍有機會返回2萬點關口。

夜期上周六凌晨收報19697點，較恒指上周五收市低水204點，若跟足夜期走勢，恒指周一(12日)或會低開。港股美國預託證券ADR方面，美團點評(3690)ADR折合港元收報181.22元，跌3.86%；小米集團(1810)折合港元收報11.13元，跌3.01%。

凱基亞洲投資策略部主管溫傑認爲，港股反彈未完，美國聯儲局議息會議後聲明有可能繼續「放鷹」，故港股本周的整固機會較大。他估計，港股後市較爲反覆，但受惠憧憬內地或會公布刺激經濟路線圖，恒指年底前仍有機會重返2萬點以上，短線支持位在10天線(18863點)。

新股方面，據港交所(388)資料顯示，海底撈(6862)分拆海外業務特海國際一事，已通過上市聆訊，特海國際將以介紹形式上市。另思派健康(314)將於周一至周四公開招股，每股作價18.60元，每手200股。

此外，碧桂園服務(6098)公布，主席兼控股股東楊惠妍上周五透過二級大宗交易方式，配售2.37億股予若干獨立投資者，佔該股已發行股本總額約7.03%。每股配售價21.33元，涉資50.55億元。

兩地優化防疫措施 利好樓市氣氛

【香港商報訊】記者古小喬報道：過去周末，四大代理的十大屋苑成交表現各異。其中，中原地產十大屋苑本周末錄得10宗成交，較上周末增加1宗或升11.1%，零成交屋苑收窄至4個；利嘉閣地產分十大指標屋苑累計錄得11宗二手成交個案；港置的十大二手指標藍籌屋苑錄得7宗成交，與上周末13宗比較，則按周跌逾46%。

中原地產亞太區副主席兼住宅部總裁陳永傑表示，內地放寬防疫措施，內地與香港全面通關有望明年落實，買家出動尋找筍盤，把握聖誕長假期前偷步入市業主議價空間收窄，樓價跌勢也開始喘定，個別屋苑現價水平有承接力。

利嘉閣地產總裁廖偉強指出，市場仍然有大批購買力等待釋放，預期要有一些較明確的利好經濟措施出現，以及通關的問題上有更大的進展，樓市成交才會出現爆炸性上升。

ONE INNOVALE–Cabanna單日沽3伙

另外，新盤方面較淡靜，恒地(012)旗下、樓花期長約7個月新盤粉嶺北ONE INNOVALE–Cabanna(ONE INNOVALE第3期)，昨日連沽3伙，單日套現1525.08萬元。

成交單位包括E座7樓23室、E座6樓11室、及E座3樓9室，實用面積介乎304至436平方呎，分別爲一房連衣帽間及兩房連衣帽間間隔，成交價介乎430.03萬元至638.25萬元，成交呎價13827至15027元。

大新批出「萬應錢」增長逾倍

【香港商報訊】記者鄺偉軒報道：大新銀行早前推出最新一期交稅「萬應錢」，稅貸年利率最低1.18厘。大新銀行(2356)總經理及零售銀行處副主管鄧子健承認，今年的稅貸息率的確有考慮進入加息周期的因素，但隨着市民就業率提升，加上市民今年準時收到稅單，並須準時交稅，該行「萬應錢」由10月底推出至今，申請及批出的金額及宗數較去年同期高出一倍。

鄧子健相信，觀乎稅貸的審批比私人貸款更爲審慎，即使近期經濟轉差，旗下稅貸業務不會出現延遲還款的風險。他又明言仍在經營稅貸是「虧本」，但仍希望借款人可藉此開納出糧戶口，幫助該行吸納新客，以及從事交叉銷售。

回顧今年私人貸款業務，鄧子健稱，受第五波疫情爆發影響，不少分行一度暫停營業，在市民集中抗疫之下，導致旗下私人貸款業務一度停頓，至5月底已開始見底回升；及至今年11月，該行的私人貸款業務放款額，已較去年同期爲多，與市場情況相若。但他預計，今年不論市場及該行的私人貸款增長速度，只有錄得單位數增長，較去年爲慢。

香港台山同鄉總會第六屆理事會就職典禮

李家超先生

陳茂波先生

葉劉淑儀女士

張國鈞先生

楊潤雄先先生

曾國衞先生

鄧炳強先生

麥美娟女士

蕭澤頤先生

胡英明先生

李慧琼女士

陳恒鑌先生

郭偉强先生

周浩鼎先生

梁熙先生

顏汶羽先生

湯恩佳先生

陳百里先生

黃國興先生

陳尚文先生

余健強先生

黃昕然先生

蔡敏君女士

余錄兒 博士

辛彭芷君 博士

董事局名單

主席	陳榮濂 先生 銅紫荊星章 太平紳士
成員	劉嘉華 律師 陳國超 博士 銅紫荊星章 榮譽勳章 太平紳士 陳 更 先生 榮譽勳章

架構名單

永遠創會會長	陳國超 博士 BBS MH JP
創會監事長	陳 更 MH
創會理事長	陳榮濂 BBS JP
永遠榮譽會長	朱正賢 劉嘉華 律師 伍海山
永遠榮譽顧問	苗學禮 SBS OBE 彭詢元 SBS CSDSM 雷兆輝 醫生 BBS MH JP 陳新滋 教授 JP 黃錦燊 博士
榮譽顧問	陳雷素心 醫生 JP 陳少琼 JP 唐允良 趙伍月柳 教授 文錦祥
榮譽會長	劉健儀 律師 GBS JP 史立德 博士 BBS MH JP 陳冠華 吳耀明 鄧應時 葉仕傑 譚定邦 鄭啟成 博士
名譽會長	林奕權 MH 王俊文 教授 CFA AICPA MRICS 何倩冰 關仲誠 余建中 陳陳珊珊
監事長	陳 更 MH
監事	陳榮濂 BBS JP（兼） 劉嘉華 律師（兼） 伍碧權 伍海山（兼）
理事長	余錄兒 博士
首席常務副理事長	辛彭芷君 博士
副理事長	陳承邦 陳耀雄 MH 蔡志偉 陳君堯 裴俊霆 陳冠宏
常務秘書長	黃穎祥
當然常務理事 (由各分會代表擔任)	港島分會–鄭志忠 九龍分會–李文滔 新界分會–蔡德華 青年委員會–駱廷恩 義工團–吳耀明 婦女會–關嫩靜
常務理事	朱嘉華 李景豪 駱廷恩 楊浩強 蔡德華 伍 寧 伍志華 陳德立 李超宇 余修賢 伍德偉 雷添偉 趙啟恒
義務法律顧問	劉嘉華 律師 李摩西 律師 黃江天 律師 劉亮豪 律師
義務醫務顧問	陳國基 醫生 MH 黃以謙 醫生 李楚山 醫生 陳詩玲 醫師
義務核數師	陳君堯

大江東去與大海同在 浩氣長存勵復興之志

江澤民骨灰撒入江海

【香港商報訊】據新華社消息，遵照江澤民同志及其親屬的意願，敬愛的江澤民同志的骨灰12月11日在長江入海口撒入大海。

受黨中央委託，中共中央政治局常委、中央書記處書記蔡奇等領導同志和江澤民同志的夫人王冶坪等親屬護送骨灰撒放，以最崇敬、最莊嚴的方式，表達對我黨我軍我國各族人民公認的享有崇高威望的卓越領導人，偉大的馬克思主義者，偉大的無產階級革命家、政治家、軍事家、外交家，久經考驗的共產主義戰士，中國特色社會主義偉大事業的傑出領導者，黨的第三代中央領導集體的核心，「三個代表」重要思想的主要創立者江澤民同志的深切哀思和無限緬懷。

江澤民同志是徹底的唯物主義者。他生前留下意願，自己的骨灰撒在長江和大海。江澤民同志把一生毫無保留地奉獻給了祖國和人民。

當天上午，江澤民同志生前長期工作的中南海下半旗誌哀。來福堂裏，白色的幕布上，懸掛着江澤民同志的彩色遺像。遺像下方，擺放着江澤民同志的骨灰盒，上面覆蓋着鮮紅的中國共產黨黨旗。江澤民同志的夫人王冶坪率全家敬獻的花籃擺放在江澤民同志的骨灰盒前，兩側擺放着其他親屬和有關方面敬獻的花圈。

上午8時10分，蔡奇和治喪委員會辦公室領導同志，同江澤民同志親屬，來到這裏肅立，懷着極其沉痛的心情和深切的緬懷之情，向江澤民同志遺像三鞠躬。隨後，江澤民同志的親屬捧着遺像、骨灰盒和花圈，緩步走出來福堂。

靈車緩緩駛出中南海，在中南海工作的幹部職工紛紛來到道路兩旁，胸佩白花、神情凝重，爲江澤民同志送別。

靈車緩緩駛入西郊機場。松柏靜立，遠山靜默。空軍官兵列隊脫帽，目送載護江澤民同志骨灰的專機起飛。專機盤旋着，在首都北京上空緩緩繞飛一周，告別這一江澤民同志爲黨和國家事業傾盡心血的地方。

上午11時5分，載護江澤民同志骨灰的專機抵達上海虹橋機場。隨後，骨灰由靈車載護前往吳淞軍港碼頭。

吳淞軍港碼頭，國旗半垂，莊嚴肅穆。黑底白字橫幅上寫着：「江澤民同志永垂不朽」「江澤民同志永遠活在我們心中」。海軍官兵整齊列隊，脫帽致禮。江澤民同志的親屬捧護着骨灰走下靈車，將骨灰安放在靈桌上。低回的哀樂聲中，送別的人們神情凝重，列隊肅立，深深鞠躬，向江澤民同志作最後的告別。

中國人民解放軍海軍揚州艦伏波靜卧，艦上官兵分區列隊、肅立舷邊。揚州是江澤民同志的故鄉。當天，這艘以揚州命名的軍艦，以最高禮儀送別這位爲黨和人民建立了不朽功勛的卓越領導人。江澤民同志的親屬捧護着骨灰登上揚州艦。海軍笛吹響，儀仗隊持槍肅立，行注目禮。當揚州艦起航時，軍港內所有艦船汽笛長鳴，響徹雲霄。

揚州艦駛入奔涌的長江，駛向浩瀚的大海。軍艦徐徐航行，告別上海這片江澤民同志經歷青春歲月，長期工作、奮鬥、奉獻的土地。

中午12時35分，揚州艦抵達長江入海口水域。在軍艦甲板上，送別的人們，肅立默哀。水天肅穆，波翻浪涌。蔡奇和江澤民同志的夫人王冶坪等親屬，眼含熱淚，強忍悲痛，將江澤民同志的骨灰和繽紛的花瓣一起緩緩撒向無垠的江海。

滾滾長江東去，匯入遼闊大海。中華大地萬里河山，見證一位偉大人物光輝和戰鬥的世紀人生，長存一名卓越領導人鞠躬盡瘁、奮鬥終身的浩氣忠魂。

滾滾長江東去，匯入遼闊大海。今天，巍然屹立於世界東方的社會主義中國，欣欣向榮、氣象萬千，中華民族偉大復興歷史進程浩浩蕩蕩，先輩回眸應笑慰。

滾滾長江東去，匯入遼闊大海。敬愛的江澤民同志，永別了！江澤民同志的英名、業績、思想、風範將永載史冊，世世代代銘刻在人民心中。

北京營商十措 深化京港合作

【香港商報訊】記者林彬彬、楊凌雲報道：第25屆北京·香港經濟合作研討洽談會將於14日舉行，本報近期再次邀請中國香港（地區）商會部分在京高層和會員，遵循每年推薦一次、圍繞「前瞻性、指向性、創新性、可及性」等維度，從北京市及下轄各區發布並正在實施的衆多營商政策中，遴選出「2022最受港商歡迎的首都十大營商政策」，範圍涵蓋「助企紓困、進出口貿易、金融創新、城市更新、營商環境優化、數字經濟、新零售、高端服務業、高質量發展」等多領域。

多年來，香港始終佔據着北京市最大外商投資來源地的龍頭位置，同時隨着首都經濟的快速發展，北京市對香港的投力度也在大幅攀升，兩地互惠合作日益深化。

鄭建邦當選民革主席 馮鞏等當選爲副主席

【香港商報訊】據新華社消息，中國國民黨革命委員會第十四次全國代表大會圓滿完成各項議程，於12月10日在京閉幕。大會認眞學習了中共二十大精神，審議通過了萬鄂湘同志代表第十三屆中央委員會所作的報告，審議通過了《中國國民黨革命委員會第十四次全國代表大會決議》和《中國國民黨革命委員會章程（修正案）》，選舉產生了由218人組成的新一屆中央委員會。

會議期間舉行的中國國民黨革命委員會第十四屆中央委員會第一次全體會議選舉產生了由48人組成的第十四屆中央常務委員會，鄭建邦當選主席，何報翔、劉家強、李惠東、田紅旗、王紅、馮鞏、吳晶、歐陽澤華、谷振春、陳星鶯當選副主席。

皖合肥經開區舉行「對話500强」活動

【香港商報訊】記者柏永、孫軍 通訊員張振興、汪正亮報道：「第九屆開發區對話500強」活動日前在安徽省合肥經開區舉行。蘇伊士集團、施耐德電氣、聯合利華等100餘家世界500強企業與中外知名企業高管代表，14家駐華使領館、國際組織、外國商協會，以及部分國家級及其他開發區代表近400餘人通過線上及線下形式參加本次活動。

據介紹，目前已有89家境外世界500強企業在安徽設立了170家外資企業；安徽現有4064家外資企業，以全省企業類市場主體的千分之二的比重，貢獻了全省25%的進出口、7%的稅收，有效推動了安徽高水平開放，也獲得了企業高效益的回報。

就醫買藥核酸檢測 內地多措並舉便民

【香港商報訊】據中新社消息，自12月7日優化疫情防控措施「新十條」發布後，全國各地連日來在就醫買藥、核酸檢測等方面持續調整，提高科學精準防控能力，滿足民衆生活所需，便利民衆生活。

發熱門診盡設盡開

國務院聯防聯控機制近日發布《新冠病毒感染者居家治療指南》，就居家健康監測和對症治療、轉診治療、感染防控要求等注意事項作出詳細介紹，並提供居家治療常用藥參考，爲民衆居家治療提供科學指引。針對老年人、孕產婦和兒童等特殊群體，官方專門制定文件，做好新冠重點人群健康服務工作，最大程度保護孕產婦和兒童生命安全與身體健康。

發熱是感染新冠的重要表現。「新十條」落地後，醫療機構面臨挑戰，發熱門診首當其衝，國務院聯防聯控機制要求，二級以上醫院和具備條件的基層醫療衛生機構的發熱門診要應設盡設、應開盡開。目前，全國加緊「擴容」發熱門診，截至12月11日，北京、廣州、杭州、成都等多地已向社會公布開放發熱門診的醫療機構名單，以及開診時間。

隨着各地疫情防控措施的逐步優化細化，防疫藥品、口罩、抗原檢測試劑等防疫用品需求激增。連花清瘟等部分熱銷藥品出現暫時緊缺，一些不法經營者藉機炒作、哄抬價格。爲維護防疫用品網絡交易秩序，國家市場監管總局發布《關於涉疫物資價格和競爭秩序提醒告誡書》，從規範價格行爲、維護公平競爭等方面，對涉疫物資生產經營者划出「九不得」紅線。

普及抗原檢測試劑

根據「新十條」要求，目前，瀋陽、杭州、西寧等多地不再開展常態化核酸檢測，實行「願檢盡檢」，各地繼續提供便民檢測服務。

近日，多地進一步調整常態化便民核酸點服務內容，明確願檢盡檢人群檢測方式爲單人單檢、自願自費，不再有混採選項。

另一方面，抗原檢測試劑逐漸普及。國務院聯防聯控機制7日發布《新冠病毒抗原檢測應用方案》，指導有需求人員自主、規範做好抗原檢測。國家藥監局近日批准多個新冠病毒抗原檢測試劑產品，截至目前，已有40個新冠病毒抗原檢測試劑產品獲批。

海關服務前海18條新舉措

激發前海高水平對外開放新動能

今年9月，海關總署在《前海方案》公布實施一周年的重要時間節點，對照前海合作區「依託香港、服務內地、面向世界」的定位，出台了《海關總署支持前海深港現代服務業合作區全面深化改革開放若干措施》（以下簡稱《若干措施》），緊緊圍繞「深港規則對接、跨境要素便捷流動、建設深港現代服務業綜合保稅區」等方面推出系列支持舉措，爲前海合作區開發、開放增添新動能。

深圳海關創新實施粵港澳大灣區組合港。

一年來，深圳海關始終牢記習近平總書記的殷殷囑託，按照海關總署部署，立足海關職責，全力助推《前海方案》落實落地，支持前海合作區打造全面深化改革創新試驗平台、建設高水平開放門戶樞紐，努力把美好藍圖變成生動實踐。今年前10個月，位於深港合作區內的廣東自貿區前海蛇口自貿片區海關註冊企業進出口額達到2145億元，同比增長37.5%；前海綜合保稅區進出口達1881億元，同比增長54.9%。

中共海關總署黨校第二十期中青班學員、深圳海關綜合業務處處長殷允偉表示，將持續深入貫徹落實黨的二十大精神，主動擔當作爲，聚焦「急難愁盼」，力爭「問題清零」，不斷創新監管、優化服務，在新征程上持續推動高質量發展。

作爲直接對接前海合作區各項業務的直屬海關，深圳海關將《若干措施》作爲服務前海開發大局、融入地方發展的重要發力點，舉全關之力，圍繞「三個聚焦」，推動前海再立潮頭：

聚焦跨境要素便捷流動
打造一流營商環境「樣板間」

據了解，《若干措施》聚焦前海現代服務業的優勢，從創新監管、優化服務着力，支持前海國際會展、生物醫藥等產業發展，助力前海增強綜合樞紐功能，並爲港企港人在前海安居置業提供新便利，推動前海與港澳產業協同聯動、構建國際合作和競爭新優勢。

會展是典型具有輻射和溢出效應的產業，《若干措施》提出「助力前海國際會展產業發展」，通過支持前海國際會展的「一展三地」，加強深港澳三地會展業上下游產業的聯動。同時，配套提供通關便利、稅款擔保、保稅展示展銷等系列政策「組合拳」，進一步激發前海國際會展產業的活力和動能。

近年來，港澳企業到內地投資辦企業數量規模不斷擴大，對海關提供進出口政策便利的呼聲也越來越高。對此，海關積極推動港澳企業在廣東自貿試驗區深圳前海蛇口片區內直接辦理海關報關單位備案業務，着力解決港澳企業通關鏈條長、經營成本高的問題，推動港澳企業通過直接備案快速切入國內市場，一方面使港澳企業享有外貿市場主體國民待遇，促進港澳企業加速融入大灣區發展；另一方面能夠提升先行示範區對港澳企業的開放水平，有助於進一步擴大對外開放，深港澳三地在外貿領域合作將更加便利。

《若干措施》還推出一系列民生政策，爲前海注入更多「港味」。例如，爲攜帶「寵物」往返深港的出入境人員建立「正面清單」便利寵物通關、對慢性肝炎患者治療用干擾素等特殊用藥免於審批並方便香港居民攜帶入境等。通過這些措施，幫助來深居住、就業、創業的港澳人士更好地融入祖國「大家庭」，眞正實現「心聯通」。

繁忙的前海綜合保稅區。

聚焦新興業態蓬勃發展
建設高質量發展「示範區」

前海綜合保稅區是前海全面深化改革開放的前沿熱土。跨境電商蓬勃發展、「海陸空鐵郵」立體物流促進各類要素自由流動……深圳海關將持續先行先試，立足打好「深港牌」，依託前海綜合保稅區政策高地，升級打造深港現代服務業綜合保稅區，耕好自貿「試驗田」。在前海綜合保稅區探索試點深港規則對接和制度創新，探索以「管得住」的方式實踐「放得開」的要求，爲深港兩地提供更大發展空間、更多發展機會，也爲促進深港融合一體發展探索新的思路。

爲支持前海蛇口自貿試驗片區與前海深港現代服務業合作區協同發展，深圳海關堅持創新驅動，加快推動「政策覆蓋」，推動擴區前已有創新成果加快複製推廣落地，支持前海蛇口自貿試驗片區與前海合作區協同發展，從申報、通關、監管、保稅等多個領域提供海關政策，支持前海建設大豆離岸現貨市場、電子元器件和集成電路國際交易中心、免稅品集散中心，爲前海產業集聚打造新模式、提供新動能。

聚焦深港規則深度對接
引領制度創新「策源地」

跨境規則銜接是前海發展的重要一環。利用跨境貿易大數據平台推進與港澳規則銜接、統一數據標準、加強信息交互，有利於實現海關、稅務、外管、商務等多部門數據「跨系統共享共用」，對前海打造跨境貿易服務生態系統具有戰略支撐作用。

深圳海關會同前海管理局協同推進平台建設，目前已經取得階段性成效，在平台一期項目建設開發「寄售貿易」和「海運進出口通關時效分析」2個應用場景，促進海關、稅務、外匯管理等部門間的監管互認、執法互助。深圳海關還將推動試點深港「一單兩報」、支持中新（深圳）跨境貿易數據國際互聯互通項目，爲跨境貿易高質量發展奠定基礎。

海關將在前海合作區試點的採信通關模式也值得關注，該模式下，檢測機構向海關提出採信申請，經過海關專家評審組按照一定程序和要求的評估審查，如果符合相關規定，就可以列入採信機構目錄，採信商品在通關時如果已經由採信機構檢測過，可不抽樣送實驗室檢測。此外，爲更好推進深港規則對接工作，深圳海關專門成立了工作組，統籌推進包括深港衛生檢疫合作、對接香港生物物質進口許可管理制度、深港酒類「兩地一檢」模式等在內的深港規則對接「軟聯通」事項，服務前海更好開展雙多邊投資貿易便利化合作。

下階段，深圳海關將以黨的二十大精神爲強大動力，推動措施落實落地，助力前海深港現代服務業合作區打造高水平對外開放門戶樞紐、構築國際競爭新優勢。

關軒

港府批美對黎智英案作失實荒謬言論

【香港商報訊】香港特別行政區（特區）政府昨日強烈譴責及反對美國國務院完全罔顧事實，就香港特區法院依法就黎智英欺詐案的判刑作出失實、誤導和干預司法公平審訊的荒謬言論，對香港司法制度作出政治干預、惡意抹黑。

斥美方破壞法治精神

特區政府發言人強調，案件被告充分行使其辯護權，由擁有獨立審判權的法庭在公開聆訊後基於事實和證據判刑，而判刑理據亦已在公開的判刑理由書中詳細解釋。有關案件爲一宗欺詐案件，與新聞和言論自由無關。正如判詞中指出，該案的性質純然是一宗簡單的欺詐案，不應把案件的審訊扣上任何政治帽子。這對控辯雙方以及整個社會都是不公平的。

基本法第85條訂明，香港特區法院獨立進行審判，不受任何干涉。特區政府嚴正敦促美方停止干預香港特區的審判獨立和內部事務。

發言人指出，美方爲達其政治利益，公然干預法庭公正審訊案件，嚴重破壞法治精神，違反國際標準及國際法，更歪理成群，只暴露其霸凌野蠻，失信於人。

外交公署表強烈不滿和堅決反對

另外，針對美國務院發言人、國會個別政客罔顧是非曲直，對香港特區法院依法裁判黎智英欺詐案說三道四，惡意詆毀香港人權法治狀況，外交部駐港公署發言人表示強烈不滿和堅決反對，正告外部干預勢力立即停止藉人權之名干擾特區司法活動，立即停止干涉香港事務和中國內政。

發言人表示，法治是香港繁榮穩定的重要基石，香港居民依法享有的言論、新聞、結社等權利自由得到充分保障。但權利自由不是違法犯罪行爲的「通行證」，不是罔顧法律之人的「免罪牌」，更不是反中亂港分子的「特權書」。任何人無論其有何身份背景，背後有何勢力支持，都沒有法外特權。黎智英欺詐案事實依據充分、程序完全合法、判決依法公開，特區法院依法審判正當合法合理，天經地義、無可指摘、不容置喙。

發言人指出，一起普通的刑事案件，就因其涉及個別違法犯罪的反中亂港分子，美方就急不可耐地跳將出來，不分青紅皂白地給中國政府和香港特區政府扣上一頂「不尊重新聞自由」的帽子橫加指責，讓世人再次看清黎智英的「代理人」和「馬前卒」身份。美方常常把法治公平正義掛在嘴邊，卻一再將違法犯罪分子美化爲「人權先鋒」，對特區法院公正審判妄加置評，爲反中亂港分子撐腰張目，赤裸裸將政治操弄凌駕於特區法律之上，明晃晃將「人權」當做政治表演和利益輸出的工具，是非不明、黑白不分、公義不存，還有何面目以「人權衛道士」自居？

抹黑無阻港發展前景

發言人強調，香港是中國的香港，香港事務純屬中國內政。外部干預勢力任何誣衊抹黑都阻擋不了香港由亂轉治、由治及興的歷史大勢，都改變不了香港繁榮發展的光明前景，都遲滯不了中華民族偉大復興的鏗鏘步伐。他們敦促有關國家和政客認清形勢，恪守不干涉內政等國際法原則和國際關係基本準則，切實尊重法治精神，立即停止包庇和美化違法犯罪分子的徒勞之舉，立即停止對香港人權法治的詆毀抹黑，立即收回干預香港事務和中國內政的「黑手」。

將藍隧道通車首日暢順

運署籲市民留意交通安排

【香港商報訊】記者李銘欣報道：將軍澳藍田隧道及將軍澳跨灣大橋昨日通車，運作情況大致暢順，運輸署呼籲上班上學市民今日要留意交通安排。同時，今日起將軍澳區內新增五條巴士路線，經新路來往將軍澳至大埔、荃灣、長沙灣及尖沙咀等地，其中九巴佔三條、城巴兩條。

李家超（前排中）昨日視察運輸署緊急事故交通協調中心。 政府新聞處

跨灣大橋同日啓用

將軍澳藍田隧道及將軍澳跨灣大橋昨早8時正式通車，跨灣大橋成爲全港首條三合一海上高架橋，同時具備行車道、單車徑和行人路。昨早約7時20分已有車到日出康城一端的跨灣大橋入口等候，也有行人和踩單車人士等候上橋「爭飲頭啖湯」，踏入8時正，多架警方電單車及一輛工程車開路，帶領車龍起步。行人路和單車徑部分，很多是一家大細前來參觀，橋上人頭湧湧「打卡」，單車徑起步位置由於太多單車，有人「炒車」受傷，要出動救護員協助。

爲了解通車日的運作是否符合預期，行政長官李家超昨日視察運輸署緊急事故交通協調中心，他表示很欣慰看到市民積極使用新路，運作情況大致暢順，亦看到市民均表示開心、歡迎。新路可令市民節省最多20分鐘交通時間，是一個好的結果。其實由前晚10時起，多個部門人員包括運輸署、土拓署、路政署、警方及承建商員工已一直在協調中心努力，確保將軍澳隧道免收費，市民不需要付三元隧道費，另外有很多改變，包括新改道，以及指示牌的改變等，都做了大量的工作，他對此表示感謝。

完善運輸網可創更多商機

財政司司長陳茂波昨天在網誌提到，新路開通切實便利居民的生活出行，亦令商戶及企業的物流運輸更迅速穩妥。他稱大型造地項目能夠帶來契機，創造更多更便捷、更具效益的交通及基建網絡，其中交椅洲人工島將聯通機場和港珠澳大橋，加上新建鐵路和道路網絡，包括第四條過海隧道，將接通港島西、大嶼山及新界西北，有助激活香港整個西部的交通網絡，優化香港的整體布局。

陳茂波強調會繼續以「基建先行」及「創造容量」的規劃方針推動運輸基建項目，具前瞻性地配合長遠發展所帶來的運輸和物流需求，完善運輸網絡，並釋放主要運輸基建沿線周邊地區的發展潛力。

運輸及物流局局長林世雄昨日在電視節目表示，很有信心將藍隧道可以分流到將軍澳隧道三至四成車流，因爲早前運輸模型推算能夠做到，將藍隧道和將軍澳隧道分別位於南面和北面，可讓區內人口根據居住地或目的地選擇不同路線，前往觀塘或九龍東。

運輸署呼籲，由於今日是新路開通後首個上班日，繁忙時段或會較混亂，當局會密切監察，需要時會調整燈位疏導交通，市民上班上學要留意交通安排。

增五巴士線往來多區

同時，今日起將軍澳區內新增五條巴士路線，平日繁忙時間行經將藍隧道，來往將軍澳至大埔、荃灣、長沙灣及尖沙咀等地。其中，九巴開辦三條將藍公路快線，包括96線(將軍澳康盛花園來往大埔工業邨)、290E線(將軍澳工業邨來往荃灣西站)及298X線(坑口北將軍澳醫院來往長沙灣甘泉街)；城巴新增兩條「康城快線」巴士路線，分別爲790線及795線，由將軍澳日出康城經將藍隧道開往彌敦道及油尖旺區一帶。

第四屆「創科博覽」今起會展舉行

「創科博覽」今起會展舉行，部分星級展品如祝融號火星車模型屬首次亮相。 記者 蔡啓文攝

【香港商報訊】記者馮煒強報道：在國家科學技術部和中國科學技術交流中心支持下，團結香港基金舉辦的第四屆「創科博覽」，今日(12日)起至22日一連11日在灣仔會展3F–G展廳舉行，市民無須登記，可免費入場。本次展覽已獲批成爲慶祝香港特別行政區成立25周年認可活動。展覽以「科技引領未來」爲主題，展示國家「十三五」科技創新成就，提升港人身份認同感及民族自豪感。

以「科技引領未來」為主題

是次展覽的五大亮點包括：「大國重器」全列陣，展示國家在航天、陸地、深海、智能、生物科技的領先成就及技術；「首次來港」，部分星級展品首次亮相香港；「航天探索全覆蓋」，展示國家載人航天、探月工程、惠及民生航天科技；沉浸式「創科之旅」場景新體驗；及「香港驕傲」，展示特區成立25周年科研成果。

當中，「國家科技成就」主題展區的旗艦，「航天探索」部分將集合神舟載人飛船、天舟貨運飛船、中國空間站、長征系列火箭等載人航天工程專項；嫦娥四號、嫦娥五號及月球表土樣本等探月工程專項，以及北斗三號全球衛星等惠及民生的航天科技成就，全景描繪「航天創造美好生活」。

「祝融號」模型首亮相

據介紹，部分展品是首次展出，包括中國第一輛火星車「祝融號」的1：1模型、中國第一個自主火星探測器「天問一號」的着陸平台、地表最快時速600公里高速磁浮交通系統、中國挖掘隧道最大直徑盾構機「京華號」等。

另外，爲慶祝香港回歸祖國25周年，團結香港基金特地成立由香港各所大學資深科學家組成的評審委員會，在50多個被提名的科研項目中，推選出水準卓越，而又具代表性的25項科研項目在創科博覽展出。

浪琴國際賽吸逾4.5萬馬迷入場

【香港商報訊】浪琴香港國際賽事昨日在沙田馬場圓滿舉行，全日上演四場國際一級賽，其賽程由1200米至2400米，總獎金高達1.1億港元，吸引共45匹（21匹海外，24匹本地）來自香港、日本、法國、德國、愛爾蘭、澳洲及新加坡等七個國家及地區的賽駒參與。香港隊在馬迷的吶喊助威下，摘下其中三項一級賽的桂冠。昨日的入場人數爲45305人，是過去三年來的新高，投注額17億2900萬港元。

創逾三年以來新高

香港國際賽是全球馬壇一年一度的盛事之一，被譽爲「世界草地錦標大賽」，不僅是全球頂級騎師、練馬師及馬主的目標所在，也在全球專業馬界及馬迷心中享有崇高地位。兩年來，香港國際賽從未取消。今年的國際賽更是得益於香港進一步放寬的防疫措施，賽事規模更盛大，規格更國際。馬迷毋須預約便可入場觀賽，故比賽吸引逾4.5萬名觀衆入場，創逾三年以來的新高。同時，香港入境防疫措施的放寬，也迎來約300名海外人士參與浪琴香港國際賽事，包括海外賽駒的馬主、練馬師、騎師、馬房工作人員、海外賽馬機構或組織的高層與海外賽馬傳媒等。相較去年僅50名海外人員來港參與賽事，並採閉環式管理，可說是相差甚遠。

香港賽馬會行政總裁應家柏在賽後表示：「我要感謝我們的團隊，他們做得非常出色。六星期前，我們不知道應以何種形式、何種方式來做這件事（浪琴香港國際賽事）。作爲一個團隊，我們從不放棄。我要感謝特區政府對這樣一個全球性活動的大力支持。這是一個眞正的全球賽馬盛事，聚集了八十多個國家/地區，全世界熱愛賽馬的人都把目光投向了香港。」

浪琴香港國際賽事吸引逾4萬人入場觀賽，創逾三年入場新高。

港駒摘三項一級賽桂冠

賽日焦點之一，是代表香港出戰、有兩屆香港馬王之稱的「金鎗六十」第三度出戰浪琴香港一哩錦標。此賽吸引10匹來自日本、澳洲與香港的代表參與角逐，賽前大熱門「金鎗六十」在第四檔出閘後留居中間位置，而次熱「加州星球」則在二檔出閘後領先。轉彎入直路時，各駒展開強力衝刺，「加州星球」最終以馬頸位之差，擊敗「金鎗六十」勇奪冠軍，澳洲代表「指數定律」則以第三名過終點。

在另一場浪琴香港短途錦標中，「福逸」以四分三馬位之先力壓主隊另一代表「好眼光」，直領過終點，贏得其在港第四場一級賽。

全日壓軸上演的浪琴香港盃，大熱門是香港代表「浪漫勇士」，由沈集成訓練。此駒自第七檔出閘後留居中間位置。入直路後，麥道朗催策坐騎發力上前，在最後三百米率先跑出，而且愈跑愈勇，最終以四個半馬位之先，輕鬆拋離日本代表「野田小子」奪冠。賽後，政務司司長陳國基頒發獎盃予勝出馬匹的馬主及騎練。

入場觀賽毋須預約

因疫情防控要求，去年國際賽的入場及餐飲安排均有所限制，其中入場人士必須預約，並只可在餐飲處所進食。隨疫情逐步緩和，今年入場人士毋須預約便可入場觀賽，馬迷更容許在馬場的室外範圍飲食。

多層現代產業樓用地首五幅明年招標

【香港商報訊】政府發展新界土地時，包括推動多層現代產業大樓，除可推動產業發展，又可具土地效益的方式整合棕地作業。發展局局長甯漢豪昨日在其網誌透露，受影響的棕地作業者及持份者大部分都對多層現代產業大樓很有興趣；明年起會陸續爲首批五幅位於洪水橋和元朗的土地進行招標，不少於三成樓面面積將以相若棕地市場租金水平租予受影響的棕地經營者，期望首批多層大樓可於2027/28年落成。

予棕地營運商發展機遇

甯漢豪昨日在其網誌邀請發展局副局長林智文簡介計劃，並講解如何協助受影響的棕地作業經營者。林智文表示，政府發展新界土地時會全面規劃，在集中發展的效益考慮下，爲產業提供充足的土地作長遠發展。以北部都會區爲例，洪水橋／廈村新發展區及元朗南發展區已預留了72公頃土地作工業及物流用途，當中大部分（69公頃）會用作發展多層現代產業大樓，支援不同的工業用途，包括物流及港口後勤、車輛維修及保養、製造「組裝合成」組件、現代製造業等。

政府委託顧問公司與業界人士進行了約30次訪談，一些行業如物流和汽車維修相關行業的持份者，對發展多層現代產業大樓很有興趣，有意持續投資有關大樓以擴大其核心業務，部分棕地營運商（尤其是建築材料儲存和廢物回收行業）認爲，他們需要面積較大的無柱空間和低廉的租金，故希望有關計劃在建築設計、租金等都能配合他們的需要。

林智文稱，政府明年起會陸續爲首批五幅位於洪水橋和元朗的土地進行招標，政府將要求發展大樓的企業，把不少於三成樓面面積交予政府，供政府透過代理機構以相若棕地市場租金的水平租予受影響的棕地經營者，初步爲期約5至10年，期望首批多層大樓最早可於2027/28年落成。

ALFRED YEUNG COMPANY LIMITED
楊炳洪會計事務所有限公司
- 稅務代表(30多年經驗專業人仕處理)
- 清盤除名/個人破產申請
- 稅務申報及顧問
- 年報及公司秘書服務
- 成立中國公司或辦事處
- 成立本地，海外及BVI公司
- 註冊地址及代理人
- 會計理帳
- 商標註冊
- 草擬各類合約

地址：香港皇后大道中340號 華秦國際大廈18樓
電話：(852)2581 2828
傳眞：(852)2581 2818
電郵：enquiry@butdoyeungcpa.com

申請新酒牌公告
Kushitei & Yakitori Tsukada
現特通告：MASUYAMA, Masayuki其地址為九龍尖沙咀堪富利士道8號格蘭中心地下G01-03及G04-05號舖，現向酒牌局申請位於九龍尖沙咀堪富利士道8號格蘭中心地下G01-03及G04-05號舖Kushitei & Yakitori Tsukada的新酒牌。凡反對是項申請者，請於此公告刊登之日起十四天內，將已簽署及申明理由之反對書，寄交九龍深水埗基隆街333號北河街市政大廈4字樓酒牌局秘書收。
日期：2022年12月12日

香港商報 廣告效力宏大

VIVID SPOTLIGHT HOLDINGS LIMITED
Company No. 1480689
(in voluntary liquidation)
NOTICE is hereby given, in accordance with the BVI Business Companies Act, 2004 that the above named company, is in voluntary liquidation. The voluntary liquidation commenced on 2022/12/06 and CHENG KA FONG of Room B, 10/F., Tower A, Billion Centre, 1 Wang Kwong Road, Kowloon Bay, Kowloon, Hong Kong is the voluntary liquidator.
Dated: 2022/12/06
(Sgd)CHENG KA FONG
Voluntary Liquidator

香港商報
中國政府特許在內地發行之報刊
一九五二年創刊
2022年12月13日
香港商報
國信早報
聯合印刷發行
印度尼西亞版

BMIS
PT BINA MITRA INDOSEJAHTERA

特首：港粵深達共識放寬過關貨運限制

跨境貨車今起可點對點提交貨

跨境司機有關防疫安排

▶跨境司機入境深圳前通過「跨境安」系統預約申報當次入境作業信息。

▶每次申報限當次入境有效，再次入境須重新申報。

▶原則上，當天入境、當天返港。如確有需要在廣東過夜住宿的，入境前須在「跨境安」申報指定住宿點。

▶跨境司機在口岸香港側進行核酸快檢和抗原檢測，憑核酸快檢陰性和抗原陰性前往廣東。

▶憑粵康碼上48小時內核酸陰性證明入境，可在口岸廣東側做常規核酸檢測。

▶陽性跨境司機自確診之日起8天內不得入境。

▶入境後粵康碼賦黃碼，全程閉環管理，佩戴N95/KN95醫用口罩。

（來源：深圳市口岸辦公室）

▲特首李家超昨會見傳媒。 中新社

跨境貨車出入文錦渡口岸。 中通社

【香港商報訊】記者馮煒強、姚志東、戴合聲報道：內地推出疫情防控「新十條」後，本港市民期盼盡早恢復與內地通關。行政長官李家超昨表示，已與廣東省政府和深圳市政府達成原則共識，跨境貨車司機不需要任何接駁，可以直接點對點提貨或交貨。運輸及物流局昨晚公布，自今日零時起，粵港跨境貨車運輸調整為「點對點」運輸模式，跨境貨車司機可直接以「點對點」形式前往作業點提貨或交貨；有關安排沒有限額，只需要事前通過「跨境安」系統預約申報。粵港兩地政府會繼續緊密合作，密切留意並適時檢討跨境貨車運輸安排，確保陸路跨境運輸暢順，保障供港物資穩定，物流作業回復正常運作。

李家超表示，現行跨境貨運有很多限制，包括貨車司機要在過關後把貨物交給內地司機，不可直接前往交貨或提貨。新安排下，司機不需任何接駁，就可直接點對點提貨或交貨。他感謝廣東省政府和深圳市政府做了大量工作，保障香港每日的必需品供應、產業鏈和供應鏈順利運作，及社會經濟發展。李家超指，已委派運輸及物流局跟深圳市政府展開商討，希望盡快談妥新安排細節。

李家超希望新安排下除了盡快令貨運交通、物流供應更暢順外，更令跨境貨車司機減少工作限制及過往般辛苦工作，他又感謝跨境貨車司機在運輸方面所作的貢獻。

跨境司機歡迎有關貨運新安排

運輸及物流局發言人表示，爲促進粵港澳大灣區進出口貨運物流，有利粵港兩地的社會經濟發展，經粵港兩地政府緊密溝通後，雙方同意對粵港跨境貨車運輸模式進行優化調整。自今日零時起，粵港跨境貨車運輸調整爲「點對點」運輸模式，跨境貨車司機可以直接以「點對點」形式前往作業點提貨或交貨。有關安排沒有限額，只需要事前通過「跨境安」系統預約申報。運輸署會繼續爲跨境貨車司機在香港口岸進行核酸快檢，結果陰性的司機，憑「粵康碼」上48小時內核酸陰性證明，才可進入內地。運輸署亦已另行通知跨境貨運業界有關上述措施的詳細情況。粵港兩地會繼續嚴格執行防疫措施，減低疫情傳播的風險。

特區政府十分感謝中央政府、廣東省和深圳市政府一直以來體恤香港社會民生需要，在推行各項疫情防控措施時，繼續確保供港物資穩定充足。

工聯會轄下貨櫃運輸業職工總會對跨境貨車運輸新安排表示歡迎，並期望盡快落實有關安排。該會要求取消在香港方面對跨境司機的快速檢測，及內地放寬現時24小時核酸檢測要求，以使貨物運輸更流暢。香港陸路客貨運輸業議會主席蔣志偉亦歡迎新安排。他指，過去接駁擺渡模式成本非常高，香港司機去到口岸要交車給內地司機做裝卸工作，成本高過「點對點」一倍。

特首非常關注市民通關訴求

被問到明年上半年是否能與內地免檢疫通關，李家超表示，明白市民通關的訴求，他亦非常關注事情。他指，在內地「新十條」之下，有不同措施完善內地的防疫管控，惟通關要務實地進行。內地管控措施要按照內地的風險和實際負荷能力落實。特區政府會全面配合，令內地防疫措施達到預期效果。在這個情況下，特區政府將按部就班，盡量減少在通關方面的限制。

李家超認爲，首先要做到的是跟內地商討，增加人文通道的限額。特區政府充分理解內地資源以及其他配套方面的限制，他重申，特區政府會有序推進兩地人民往來不斷變得更暢順。

對於通關，李家超補充道，意願是限制越少越好，但問題涉及的範圍很廣泛，除考慮經濟活動外亦要考慮實際情況，譬如香港醫療體系的負荷能力，對老人家和兒童的保護是否足夠，疫苗接種率是否理想等。

適當調較「安心出行」等措施

至於「安心出行」會否取消，李家超指，曾與醫務衛生局商討，在新情況下對現行措施作全面檢視並作適當調較，醫衛局正積極研究，相信很快會提交報告。

李家超又提到，在管控疫情上，特區政府的政策是精準、按實際情況和風險去制定防疫措施和應對之策。現行限制措施已減少了很多，只剩下數項，包括「安心出行」「疫苗通行證」等，目的是確保市民整體的健康和安全。在檢視過程中，會按數據和風險判斷趨勢。政府希望盡量讓社會有更多經濟活動，惟現時確診數字的確上升得很厲害，每日有萬多宗，死亡數字亦開始上升，醫療體系的負荷能力已出現壓力。在這情況下，有否其他措施可按風險精準地去重新調較，是制定政策的必然過程。

港府籲勿囤積止痛退燒藥

【香港商報訊】記者唐信恒報道：對於市面出現的止痛退燒藥搶購潮，醫務衛生局局長盧寵茂昨表示，衛生署會確保有關藥物供應，醫院管理局亦有足夠存貨應付需要。他呼籲市民不要反應過度，爭相購買止痛退燒藥，也不要囤積藥物。

必理痛遭搶購藥商紛紛限購

近日，本港購買止痛退燒藥物的市民增加，多款藥物在連鎖護理店網店缺貨。有零售商指，留意到顧客近日於必理痛產品的需求有所上升，爲讓更多市民能購買所需產品，從12月9日起對全線必理痛產品（止痛膏貼產品除外）實施限購，每位顧客單一交易每個貨品類別限購5件，限購措施與時間會因應市場情況作調整，現時還有其他品牌止痛退燒及傷風感冒產品供選用。亦有藥房表示，必理痛已無貨，要等新貨但數量有限，早前亦限制每人最多購買4至5盒。

港九藥房總商會副會長劉愛國推測，多數港人購買個別牌子的止痛退燒藥，可能是帶回或寄回內地，導致本港大部分藥房都缺貨。他又估計一至兩星期後才能恢復供應。

盧寵茂又指，當局現時雖較少使用安心出行流動應用程式作個案追蹤，但日後若出現新變異病毒或新傳染病，該程式仍可發揮作用，因此會繼續保留。當局會監察程式運作情況，適時調整。隨新冠病毒的轉變、疫苗接種率提升，盧寵茂認爲，安心出行程式的角色已改變，其追蹤功能的重要性已降低。

本港確診個案連五日破萬宗

本港昨新增14918宗新冠肺炎確診個案，包括685宗輸入個案，另再多24名患者離世。確診個案連續5天過萬，升勢基本確立。

衛生署指，當天，有22間安老院舍和12間殘疾人士院舍合共37名院友與3名員工確診，53人被列爲密切接觸者。3間學校共3班須暫停面授課一周。

醫管局表示，前日有3602名確診病人在公立醫院留醫。留醫確診病人中，有467名新增確診病人，2426人須入住隔離設施，383人正接受氧氣治療，35人需要以呼吸機協助呼吸。新增呈報15名危殆及23名嚴重的確診病人，現時合共有79名危殆及106名嚴重的確診病人留醫，當中29名危殆病人正接受深切治療。過去一日，有400名確診病人康復，357名病人出院。現時急症醫院內科病床整體住用率約爲101%。

香港街頭即景。 中通社

醫管局指，青山醫院一個成人精神科女病房自12月9日起有12名病人確診新冠肺炎，當中7人有感染病徵。所有確診病人正接受隔離治療，情況穩定。有關病房已暫停接收新症及探訪安排。醫院已在相關地點進行徹底清潔消毒，並會加強執行感染控制措施。

時評

貨運先通 邁向全面通關

行政長官李家超昨表示，已與內地達成共識，放寬跨境貨運限制，跨境司機過關後，可以直接點對點提貨交貨，不設限額，只需要事前申報。內地公布「新十條」防控措施後，各地迅速行動，制定具體的舉措，貫徹落實中央新部署，本港亦優化疫情防控政策，調整隔離及檢疫安排，兩地在疫情防控方面趨於一致，讓社會各界看到恢復通關的曙光，今次兩地貨運暢通先行，進一步釋出積極信號。希望特區政府再接再厲，根據疫情風險及安全趨勢變化，繼續與內地保持密切溝通協商，爭取「能寬則寬」，穩步邁向全面通關。

經粵港兩地政府溝通，自12日零時起，跨境貨車運輸優化調整為「點對點」運輸模式。跨境貨運首先放寬，值得歡迎。根據過往安排，本港跨境貨車司機不可直接提貨、交貨，須先將貨車駕駛至內地，然後改由內地司機駛至內地目的地上落貨，還要預約配額，流程繁瑣又費時耗力。優化調整後，跨境司機憑核酸檢測陰性結果前往內地，全程閉環管理，佩戴口罩，在兼顧防疫要求的同時，保障運輸效率。有跨境運輸業界人士表示，貨運物流可因此快半日，從業者收入也會有不少提高，認為是大利好。這再次說明兩地人流、物流、資金流順暢流通的重要性，盡快實現通關則是關鍵所在。

內地近期持續優化防疫措施，令香港各界十分振奮，憧憬通關。李家超一連多日談及通關事宜，指在「新十條」出台後，已經立刻和內地繼續討論通關，雙方都覺得有很多空間可以談，又表示香港明年與內地通關有現實上的可能性。率先放寬跨境貨運的限制，顯示兩地協商務實高效，並取得成果，這是好的開始；而內地宣布將香港入境的「健康驛站」名額恢復到每日2000個，市民對此喜聞樂見，亦更期待兩地可打開通關之門。

國家衛健委明確表示，對於入境人員管理等外防輸入的措施，將依法依規、逐步及加快推進，進一步優化完善相關措施，並指「新十條」不是完全放開不防，相信隨着國家繼續精準防疫，會平衡疫情風險和便利往來需要，適時進行調整。特區政府有必要完善協同機制，加強與內地聯防聯控合作，統一防疫標準，創造有利條件爭取兩地早日恢復通關；而在此之前，應在不增加內地風險的前提下，盡可能讓市民入境內地減少限制。

例如農曆新年臨近，市民回鄉探親需求將大增，在內地風險可控和實際負荷能力可承擔的情況下，「健康驛站」名額自然是多多益善；又如內地「新十條」規定，具備居家隔離條件的密接者採取5天居家隔離，也可自願選擇集中隔離，第5天核酸檢測陰性後解除隔離，意味着入境人員隔離期「5+3」的措施，還有優化空間。這些都需要兩地有關方面持續商討，如具備可行性，則要着手安排，落實落細各項細節，盡快推出。

兩地通關復常是大趨勢。內地推出「新十條」防疫措施，香港要全面參考，檢視現有政策及作適當調整，讓措施達到預期效果。邊防控、邊總結、邊優化，穩紮穩打，逐步推進實現兩地有序通關，是符合科學實際的做法。

香港商報評論員 蘇信