A1 ■ Tuesday, October 10, 2023
零售 Rp 3.500,–
订费每月 Rp.88.000,–

Guo Ji Ri Bao

2023年10月10日（星期二）
农历癸卯年八月廿六

國際日報
一报在手 能知天下事
一九八一年创刊
NO:106304123
www.guojiribao.com
PT. INTER MEDIA PROMOSINDO

地址：JL.GUNUNG SAHARI XI No.291 JAKARTA 10720 Email : redaksi.guojiribao@gmail.com, guojiribao.iklan@gmail.com 电话：(62–21)626 5566(总机) 广告热线：021–6009088 传真：广告部：626 1866 编辑部：626 1366 发行部：626 1766 Lt:Pnd

巴厘岛将举办岛屿和群岛国家峰会

10月9日，鉴于我国将于10月11日在巴厘省巴通县（Badung）的努沙杜瓦会议中心（BNDCC）召开岛屿和群岛国家峰会（AIS），国军总司令尤托将军（右二）与总警长里斯提约将军（左）视察会议场地。

我国外长接见巴西外长

10月9日，我国外交部长蕾特诺（中）和巴西外交部长毛罗·维埃拉（Mauro Vieira/左）及东盟秘书长高金洪，在雅加达外交部大厦会谈之后合影。

政府将颁布国家长期建设计划

总统候选人愿景使命须符合印尼百年目标

【本报讯】按照计划，政府将在2023年结束之前颁布2025年至2045年国家长期建设计划（RPJPN）法令草案。该法案其中规定，正副总统候选人应能参照国家长期计划作为未来5年的国家建设愿景和使命的基础。

国家建设计委部长苏哈梭（Suharso Monoarfa）于10月9日在雅加达办公楼向诸政党代表传达2025年–2045国家长期建设计划法案时表示，上述法案是为了确定我国走向“2045年金色印尼”或印尼建国百年的远大理想。这一切取决于2024年大选正副总统候选人所制定的策略。

他说：“我们与普委会（KPU）合作，并成为执行大选活动的大型议程，根据法令规定准备了符合此事的材料。因此这是首次实行的策略。”

苏哈梭解释称，将来当选的总统发布关于2025年至2029年国家中期建设计划，应以2025年至2045年国家长期建设计划作为基础。至于有关达到2045年金色印尼的策略是诸正副总统候选人的课业。

他说：“恳请推举其正副总统候选人的各个政党，推动他们正确选择最适当的战略以实现2045年金色印尼的愿景。至少我们可以照鉴今天的境况及作出统计，收集未来的所有指数，预计2045年的全球状况如何，印尼的希望与独立宣言是一致的。”

在同一场合中，普委会主席哈欣（Hasyim Asy’ari）声称，2023年10月19日至25日是正副总统候选人登记的日期，他们将提交各个搭档候选人的愿景和使命的文件，然后在未用于竞选活动前也有修改的机会。

哈欣说：“有关2025年至2045年国家长期建设计划法案的适用性，我认为已有其法令规定，选民有机会评估正副总统候选人制定的愿景和使命纲领，是否有适合的及实现的可能性，是否在5年内能确定实现，也就是说是否合乎情理。” （Ing）

卢虎关注有关颜色革命传闻
将审核所有民间自筹组织资金来源

【本报讯】海事与投资统筹部长卢虎（Luhut Binsar Pandjaitan）表示，他将审核全国各地民间自筹组织（LSM）的资金来源。这是由于提防外国干预我国2024年大选。

卢虎上周末在雅加达中区的海事与投资部办公楼称，我们必须提防外国势力通过我国的民间自筹组织插手干涉明年的大选活动，所以有必要查明各地民间自筹组织的资金来源。他说：“这就是我要审核所有民间自筹组织的资金来源的缘故。”

卢虎进一步称，审核那些机构是为查明他们所获得的外国捐助资金究竟用在什么开支和用途。他说：“我将索取他们的审计结果，尤其是许多的民间自筹组织将资金用在不明确的事情。”

如悉，有关美国插手干预印尼大选的传言是根据美国媒体薄荷新闻网（Mintpress News）记者Kit Klarenberg的调查结果。

在调查报告中，他承认接获泄露的文件内容。据称，美国中央情报局（CIA）准备向印尼准备发动“颜色革命”行动。估计上述美国干涉行动是与外国的非政府机构勾结合作，其中是美国国家民主基金会（NED）及国际共和研究所（IRI）。

我国政府呼吁立即结束巴以冲突

【本报讯】10月8日，我国政府呼吁立即结束以色列–巴勒斯坦冲突，以避免进一步伤亡。

我国外交部在社交媒体X（以前称为推特）上写道，印度尼西亚非常关注巴勒斯坦和以色列之间冲突的升级；印度尼西亚敦促立即停止暴力行为，以避免进一步的人员伤亡。冲突的根源，即以色列对巴勒斯坦领土的占领，必须根据联合国商定的参数得到解决。

根据法新社援引法新社报道，印度尼西亚对与以色列建立外交关系不感兴趣。印度尼西亚也一贯表示支持巴勒斯坦获得独立。以色列军方表示，10月7日，哈马斯民兵发动的大规模突然袭击造成200多名以色列人死亡。以色列总理本雅明内塔尼亚胡表示要将哈马斯在加沙的藏身处变成瓦砾。

当地有关当局表示，以色列对加沙的激烈空袭造成至少232名巴勒斯坦人死亡。这是以色列–哈马斯冲突的升级，几十年来伤亡人数最多。 （亮剑）

军警联队包围武装犯罪团伙基地
缴获枪械和弹药等证物 将乘胜追击窜逃匪徒

【本报讯】根据10月9日（星期一）接获的消息，巴布亚Cartenz和平行动军警联合特遣队再次对宾唐山脉（Pegunungan Bintang）县区的武装犯罪团伙（KKB）基地进行搜索行动，共有100多名由萨比尔（Muh Syal Sabir）少校领导的军警联队和当地警员参加这项行动。

宾唐山脉县警局长达菲中校（Dafi Bastomi）于10月7日（星期六）透露说：“在今次进行的搜索行动中，我们找到了匪帮撤退留下的基点，缴获一个手提包，内里装有一把FN型手枪，还有迷彩军服和数十发弹药等其它物证。我们是在米袋里发现了这个手提包的。”

详细来说，在手提包里其中有一把70.15742号FN型手枪、一把手枪弹夹，41颗5.56毫米弹药、9颗9毫米弹药、3颗38毫米弹药、迷彩服、红色编织帽子、L型钥匙和圣经等物证。

Cartenz和平行动特遣队公关主任巴尤中校（Bayu Suseno）在另一个场合表示，这把FN型手枪很可能是2019年6月28日在宾唐山脉Oksop区，失去联系的MI–17V5HA–5138直升机陆军飞行员艾里斯上尉（Aris）所有。

巴尤说：“此前，我们也从Otobius Bidana Mimin团伙的手中没收了4支枪械，即2支长枪和2支FN型短枪，以及数百发弹药。”

他补充说，宾唐山脉县区局势已受控，也相对稳定。军警人员将持续展开保安行动，并对经常干扰巴布亚的武装犯罪团伙采取法律行动。 （Sm）

台灣佛教慈濟基金會 印尼分會
YAYASAN BUDDHA TZU CHI INDONESIA
说得千万遍，不如做一遍。
慈濟委員會法師證嚴法師

國際日報官網
https://guojiribao.com/

代农长关注大米供应和价格稳定

下月将再进口150万至200万吨大米

【本报讯】农业部代部长兼国家粮食机构主任阿里夫（Arief Prasetyo Adi）于10月9日在雅加达出席佐科维总统主持的局部内阁会议后声称，为加强政府大米库存，政府将再进口200万吨大米，最迟在今年11月份就已经运抵我国。

阿里夫声称，为满足国内市场对大米的高需求，政府打算再进口至少150万吨大米，目的是要让市场上大米价格保持稳定。

此前，佐科维总统在10月7日曾经说过，为满足我国的政府大米储备，印尼还需要进口150万吨至200万吨大米，因为国内的大米产量仍嫌不足，加上我国的人口也一直增加，对大米的需求量同样有增无减。

佐科维总统透露说："之前，我国的人口只有2亿7000万人，现在已经增加到2亿7800万人，所以人们对大米的需求也大幅增加。"

值得一提的是，这是首次阿里夫作为农业部代部长与佐科维总统进行会议。其实阿里夫已经多次在总统府与佐科维总统开会，但是作为农业部代部长，这是头一次参加会议。当天举行的会议议程是讨论关于玉蜀黍、大米和白糖等顺畅供应和价格稳定的问题。除此之外，在会中也讨论关于政府将再进口大米的计划事项，其中从越南和泰国进口大米为最多。（Sm）

外币对印尼盾牌价
Foreign Exchange Rate against IDR

LCS CNY/IDR Reference Rate : 2138

Currency	TT Buy	TT Sell	Cash Buy	Cash Sell
AUD IDR	9,911.38	9,987.38	0.00	0.00
CNY IDR	2,131.87	2,144.87	2,126.87	2,149.87
EUR IDR	16,483.97	16,602.97	0.00	0.00
GBP IDR	18,984.95	19,124.95	0.00	0.00
HKD IDR	1,988.69	1,999.69	1,984.69	2,003.69
JPY IDR	104.15	105.05	0.00	0.00
SGD IDR	11,400.65	11,477.65	0.00	0.00
USD IDR	15,570.00	15,670.00	15,565.00	15,675.00

消费者对我国经济信心增升

央行：九月份消费者信心指数达121.7

【本报讯】央行公关主任艾温（Erwin Haryono）于10月9日在雅加达声称，在2023年9月份期间，消费者对我国的经济状况显示更加有信心，消费者信心指数竟然达到121.7的水平或处于保持乐观的水平。

今年9月份的消费者信心指数会保持强劲，是因为当前经济状况指数（IKE）和消费者预期指数（IEK）处于乐观区域，分别达到112.2和131.3的水平。

在今年9月份期间，消费者对当前经济状况的看法仍然不变，尽管上一月或今年8月份的当前经济状况指数达到115.5的水平，9月份的当前经济状况指数可以说仍处于保持乐观，耐用品购买指数也达到109.3的水平，比上一月仅下降2.3%。

艾温透露说，消费者对未来6个月的经济状况的预期也仍然强劲，这是因为消费者预期指数达到131.3的水平或仍处于保持乐观区域，仅比上一月约达135的水平略低所致。

今年9月份的预期收入指数约达135.2的水平，比上一月仍处于相对稳定状况，对就业机会和商业活动的预期分别为129.6和129的水平，比上一月分别为132.7和137.4的水平更低。（Sm）

苏北与亚齐两省展开旅游宣传活动

10月9日，旅游与创意经济部长善迪亚卡（Sandiaga Uno）声称，佐科维总统已经下达命令，在临近2024年全国体育运动会期间，应尽快对苏北和亚齐两省区展开旅游宣传活动。

贸易部预定今年印尼贸易展

交易总额应能达到171万亿盾

【本报讯】贸易部国家出口发展总署长迪迪（Didi Sumedi）日前在雅加达召开记者会时声称，今年本部举办了第38届印尼贸易博览会，这是我国最大的贸易盛会，并预定交易总额达到110亿美元或约合171.6万亿盾，比去年预定为100亿美元有所增加。

迪迪透露说，目前已经有了一份谅解备忘录，预计初步交易额为92亿美元，并对今年的交易额会超过往年指标充满信心，尽管全球对贸易的需求有所下降，我国还是对今年的出口会有所改善持乐观态度。

他预估，在今年的贸易博览会中，中国通常是购买我国产品最多的国家，其次是马来西亚也将对今年的出口给予大力的支持。

此前，贸易部长祖基菲（Zulkifli Hasan）在去年12月22日为第37届印尼贸易博览会主持闭幕仪式时曾透露说，上述盛会的交易额达到158.3亿美元或约合246.6万亿盾，比原先在开幕仪式时预定为100亿美元还要更高。

祖基菲说："尽管全球经济增长放缓的背景下，我们的贸易额竟然超过了150亿美元，这是一件令人高兴的事。"（Sm）

旱季导致农民肥料补贴使用率降低

【本报讯】目前印尼正在经历严重的干旱季节，此举可从许多遭受干旱的地区看出。这种情况导致补贴肥料的使用率受到影响。锦石（Gresik）化肥企业作为印尼肥料控股公司透露称，如在东努省的肥料补贴使用率未进入最佳的状态中。

锦石化肥企业运作及生产经理蒂克娜（Digna Jatiningsih）于10月8日在官方声明中说："东努省与其它地区的情况有差别，这里的补贴肥料兑现情况还未理想。直至2023年8月为止，只有39%的农民兑现含津贴NPK Phonska复合肥料。从今年4月出现的旱季是其中原因之一。因此预估旱季将持续至12月，这必须有一个解决的方案。"

上述企业走访了全国各个地区的仓库、经销商、售货店及农民，以迎接今年10月至明年3月的种植季节。首先是于今年10月3日至6日视察东努省。蒂克娜在东努省看到企业方面正在做好进入新种植季节的筹备工作，她也与农民直接打招呼，并设法倾听农民们的心中愿望。

在这次努力寻找解决问题的方案中，蒂克娜也会见了当地的农业事务局。她说："当然干旱问题成为许多有关当局关注的问题，包括锦石化肥企业及东努省农业局。"

此外，她也在农民的面前提供农业交易知识，以获得理想的收成。其中是有关平衡的施肥工作、测试土地机器、推介锦石化肥企业的新产品及非补贴产品。她说："为促使农民容易理解，我们通过在英德（Ende）县格里穆杜（Keliutu）镇瓦杜拉卡（Waturaka）乡的两处土地进行示范工作。此外，来到现场的农民也分别获得一包NPK Phonska Plus复合肥料，以至他们都亲眼目睹本公司提供的非补贴肥料的质量。"

不仅如此，锦石化肥企业也再次宣传有关根据规定来兑现补贴肥料的条规。也就是举凡已登记的农民才能获得补贴肥料，从而提高他们的农业收成。（Ing）

雅京和周边区气温达到最高峰

10月9日，根据气象局预测，雅加达和周边区的气温将会达到摄氏35度至37.5度，而且将维持到今年10月底。

汇率

Sumber: Bank Indonesia　10月9日 20:00 WIB

货币	代码	卖价	买价	税务基价
澳元	AUD	10.004,81	9.902,15	10.157,46
文莱元	BND	11.493,70	11.375,17	11.121,57
人民币	CNY	2.151,23	2.129,53	2.084,43
欧元	EUR	16.576,26	16.405,10	16.175,50
英镑	GBP	19.172,49	18.977,05	18.895,37
港元	HKD	2.005,61	1.985,50	1.903,99
日元	JPY	105.49	104.43	106,05
韩元	KRW	11,65	11,43	11,66
马来西亚林吉特	MYR	3.331,81	3.295,86	3.226,65
新西兰元	NZD	9.373,42	9.272,38	9.044,61
菲律宾比索	PHP	277,49	274,49	266,38
新加坡元	SGD	11.493,70	11.375,17	11.120,98
泰铢	THB	424,72	420,38	430,06
美元	USD	15.706,14	15.549,86	14.905,00

国际股市

Sumber : Reuters

		指数	(+/-)	%
IDX	雅加达股市	6,891.46	2.94	0,04%
N225	日经指数	30,994.67	-80.73	-0.26%
HSI	香港恒生	17,517.40	31.42	0.18%
SSEC	上证综指	3,096.92	-13.55	-0.44%
SZSE	深圳股市	10,106.96	-2.57	-0.03%
FTSTI	海峡时报	3,166.51	-7.88	-0.25%
KLCI	马来西亚股市	1,417.26	0.38	0.03%
TWII	台湾股市	16,520.57	67.07	0.41%
DJIA	道琼斯	33,423.74	16.16	0.05%
Nasdaq	纳斯达克	13,377.85	-53.49	-0.40%

Antam 公司LM纯金价格　（2023年10月9日）

金属重量（单位：克）	售价（盾）	买价（盾）
1.0	931,000	1,053,000
10.0	9,310,000	10,025,000
100.0	93,100,000	99,512,000
1,000	902,000,000	1,001,400,000

Advertorial

中国假期后资金重新注入港股，恒生指数有望迎来反弹行情

周一(10月9日)将是中国中秋国庆假期后金融市场重新开市的日子，在中国假期期间，美国股市与香港股市都齐齐下跌。原因在于美国国债持续被抛售导致债券收益率持续上涨，并带动美元指数曾经突破107重要心理关口，从而吸引资金纷纷抛售高风险股票买入与美股股息稍低，但却是低风险的美债寻求避险与锁定利息回报。

因港元与美元是联系汇率，因此港元利率也跟随美元上涨，由此吸引了资金从港股中回流美国债券市场，并导致港股因资金短缺而持续下跌，有不少股票甚至零成交。再加上因中国金融市场假期休市没有资金南下流入香港救市，恒生指数在此期间一度接近17000点边缘。香港股市虽然有很多值得价值投资的优质股票，但因为资金短缺而价格持续底迷，相信在恢复中国资金流入香港的情况下对恒生指数有支撑其反弹的巨大心理作用。

首要条件还得看中国股市在假期结束后是否迎来一波反弹行情，只有中国股市上涨才能刺激资金南下香港股市。光大证券：预计今年国庆节后A股市场将有不错表现。一方面，从历史来看，受流动性变化的影响，A股在国庆节后大概率会出现上涨。另一方面，当前市场正处于相对低位，投资性价比高，而活跃资本市场及稳经济的政策也在陆续推进指数整体易上难下，方向上有望逐渐震荡上行。银河证券：当前资金观望情绪较浓，展望四季度，国内经济增速有望继续好转，国内外政策利率分化小幅增大，总体上四季度延续三季度风格可能性较大。国盛证券：目前市场处于底部夯实阶段，不管是从估值还是股债收益比的角度，建议坚定信心，保持乐观，静待变盘。后市随着宏观经济稳步复苏，叠加更多积极信号出现，十月行情有望走出底部迎来修复。

中国股市一直存在"日历效应"，过去十年间，十一假期前资金出现避险倾向，两市成交额处于一个相对偏低的水平；假期后交易热度上升、市场反弹。从历史角度来看，10月A股出现过较多次"红十月"行情，上证指数在2010-2022年10月的上涨概率为62%。

技术分析：关注恒生指数HS50的每波回调下跌企稳都是接多买入的极佳机会
买入点一：10月9日开盘跳空高开或突破17450后可寻回调接多买入，止损80点，止赢17830-18000-18200

买入点二：下跌不破17253可寻下行乏力继续接多买入，止损80点，止盈17680-17830-18000

买入点三：下跌不破17053可寻下行乏力继续接多买入，止损80点，止盈17380-17600-17830
若跌破17053不建议追空，可耐心等待价格重上17053之上站稳后买入做多

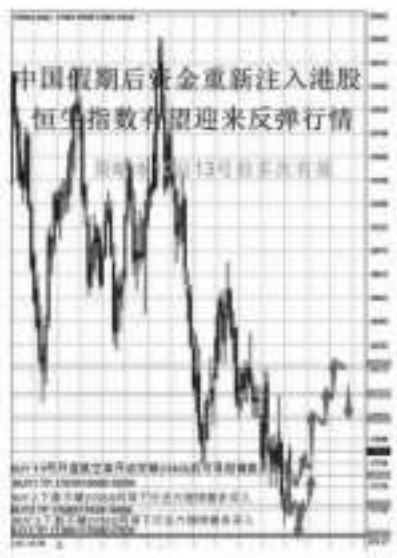

PT. MENTARI MULIA BERJANGKA
独立分析师：甄权熙

专家透视

印尼中华总商会接待深圳文化广电旅游体育局一行

【本报讯】2023年10月9日（星期一）上午11时，深圳市文化广电旅游体育局陈绍华副局长及其代表团一行访印尼中华总商会。代表团一行包括：熊德昌（深圳市文化广电旅游体育局发展处处长）、邓志庸（副处长）、深圳国际文化产业博览交易会有限公司副总经理李丹与张云荷、庞鑫杰。

陈新致词

陈绍华致词

张锦泉致词

李丹致词

陈新与陈绍华互赠纪念品时与双方代表合影

一行人的到来受到印尼中华总商会副总主席陈新、连介豪、秘书长周维樑、副主席林松石、李常足，名誉主席张锦泉、副秘书长陈泳志、顾问姚慧沁、杨振庆、青年部会员James、何裕禄、杨帆的热烈迎接。

会上，陈新首先致词，代表印尼中华总商会，对陈局长一行的到来表示热烈欢迎！

他说，“文化是一座桥梁，连结着世界各地的人民。自古以来，中华文明一直是世界上最悠久、最辉煌的文明之一，中国拥有悠久的历史，丰富的文化遗产和卓越的成就。而我们印尼也有至少540个民族，每个民族都有自己独特的手工艺文化，这些手工艺品代表了印尼丰富多彩的多元民族文化。”

他指出巴泽（Batik）是印尼特有的一种蜡染花布，是用这种花布制成的服装，被印尼人视为“国服”。印尼人在重要场合都会穿巴迪克（Batik）。为了更好地保护和传承这项传统，印尼向联合国教科文组织申请将巴迪克列入世界非物质文化遗产名录，并于2009年获得成功。现在，印尼将每周五定为“巴泽日”，在这一天，所有的政府人员以及印尼大公司的工作人员都要穿巴迪克服装。

他最后说，“我们也非常期待能够与大家在这座文化交流的桥梁上，碰撞出火花，我们将彼此学习，互相启发，拓展了解。我们印尼中华总商会，非常乐意与深圳市文化广电旅游体育局保持良好的交流与沟通，不仅在经贸合作方面密切合作，也非常乐意与大家在文化、教育等方面相互交流，共同探索文化发展的新路径。”

陈绍华致词对印尼中华总商会领导及同仁的热忱接待表示衷心的感谢。他也说明了在深圳举办的第20届国际文化产业博览会，是中国（深圳）国际文化产业博览交易会是中国唯一一个国家级、国际化、综合性的文化产业博览交易会，是获得全球展览业协会（UFI）认证的综合性文化产业博览交易会。展会以博览和交易为核心，经过19届的培养与发展，现已成长为中国文化产业领域规格最高、规模最大、最具实效和影响力的展会，被誉为“中国文化产业第一展”。举办文化产业高端会议、论坛、洽谈、签约、创意大赛等活动，发布权威信息，引领文化产业创新发展。

他最后说，“希望印尼中总商会能组团参加2024年5月23–27日在深圳举办的国际文化产业博览交易会，展会各项展示、交易、论坛等活动，共赴文化盛宴，分享创意未来。”

李丹在会上具体介绍第20届中国（深圳）。国际文化产业博览交易会。

张锦泉表达了中国文化的重要性，设立中国文化中心的必要性。

致词完毕，宾主双方互换纪念品并合影留念。

本报记者明光报道/摄影

雅加达廖氏宗亲会在“世彩堂”举行秋季祭祖典礼

【本报讯】2023年10月8日（星期日）上午11时，雅加达廖氏宗亲会在在雅加达 jalan Mangga Besar V No.277B“世彩堂”祠堂举行一年一度的秋季祭祖典礼。

廖世祥主席致辞

廖淦远、廖世祥主席、廖世隆、廖大远、廖春平等向祖先上香

廖春平讲解健康生活

雅加达廖氏宗亲会主席廖世祥伉俪、辅导主席廖淦遠、廖世隆，名誉顾问廖大远、名誉主席廖寿强夫人、财政廖政昌、廖世隆（兼），秘书廖大祥、总务廖超能、廖冠平，副总务廖河英、廖文海、廖爱兰、廖爱珠、廖志发等宗亲100多人出席，祭毕在丽园酒楼聚餐联欢，以敦族谊。

在丽园酒楼时，廖世祥致词表示，欢迎廖氏宗亲会理监事及宗亲们近200名参加这次的聚会，大家互相交流、促进宗谊，这次的聚餐有不少新加入的宗亲参加，感到非常高兴。

他说，“我希望宗亲们团结一致，为宗亲会的发展做出更大的贡献，并鼓励更多的年轻宗亲加入宗亲会。”

本报记者明光报道/庞邦摄影

祭祖后合影留念

在丽园酒楼聚餐联欢时合影

西爪哇各分会参加印华百家姓协会成立25周年庆

参加周年庆的隆雅百家姓。
左起：徐任炜、嘉宾、曾文新、张和然、饶树生、李文康、林荣昌

井里汶百家姓分会会长胡鹏举（右1）与理事（左起）：钟全林、刘良生、王瑞禄、林祖杰、邱蔚琴

出席的各地百家姓会长和理事。
万隆陈天豪、何芳芳、双木丹林金虎、杨明亮、苏加巫眉庄长福、林盛兴

【万隆讯】印华百家姓协会西爪哇分会(PSMTI Jabar)执行主席陈春富(Dr. DjoniToat SH,MM)、副会长饶树生带领展玉(Cianjur)、苏加巫眉(Sukabumi)、斗旺(Tasik)、牙律(Garut)、井里汶(Cirebon)、双木丹(Sumedang)约580位会员于10月2日到雅加达参加庆祝印华百家姓成立25周年纪念。

早10时到达雅加达迷你印尼公园(TMII)的客家博物馆参加第一时段的庆祝会。出席的有雅加达印华百家姓协会总主席陈荣光(Wilianto Tanta)与理事们、西爪哇百家姓的各地分会会长、万隆张氏宗亲会等。大家一起观赏助兴节目并聆听解析“华人在群岛的历史”这本书。

午后4时至晚7时，在迷你印尼公园SASONO大礼堂参加正式庆祝25周年典礼。约5000名赴会的来宾齐聚大礼堂。出席的除了百家姓协会领导及理事，还有总统办公厅主任退役将军穆尔多哥(Moeldoko)、贸易部长祖尔基弗利.哈山(ZulkifliHasan)、旅游部副部长安琪拉(Angela Tajoesoedibjo)、Perindo党总主席哈利丹努（Hari Tanoesoedibjo）、PSI总主席咖也桑（KaesangPangareb）、格雷斯.娜塔莉(Grace Natali)、国会议员张浩育、候选总统甘贾尔，普拉诺沃、王小明(Novi)、军警高官等。

赴会嘉宾全体肃立齐唱《大印度尼西亚》国歌拉开庆祝会的序幕。接着由回教长老诵经祈求神赐福护佑25周年庆典顺利进行。陈荣光总主席致词讲述百家姓有关事宜。百家姓是华族华裔大家庭，期望百家姓协会与各族群等携手团结，使更发展，也为国家经济建设等方面贡献力量。百家姓不是政治团体，不涉及政治。如果会员个人想要当议员或其他就另当别论。

代表佐科维总统出席的穆尔多哥表示，百家姓协会是政府实施发展计划的战略合作伙伴。他还祝百家姓大家庭生日快乐！

印尼贸易部长祖尔基弗利.哈山致词，祝贺百家姓25周年生日快乐。他在讲话中表示，希望我们能够继续为印尼人民提供最好的服务，大家同舟共济建设国家，造福人民。

在周年庆典上，百家姓颁奖给在各领域有功的华人华裔。

最后各方领导嘉宾在台上齐唱生日歌并品尝长寿桃包组成的生日糕点，气氛非常和谐、热闹又欢乐。（雪妮报道）

出席的西爪哇百家姓分会各地成员

左起：郭国金、林荣昌、林金虎、胡鹏举、何任根、王小明、叶桂香、庄长福、饶树生、郭宗萍、曾文新、徐任炜、吴汉伟

■ Tuesday, October 10, 2023 ■ 2023年10月10日（星期二） 國際日報 ◇ 专版 ◇ A5
Lt:Win

巴中68年届暨168联谊会校友欢庆中秋

暨郭桂和、陈丽珍伉俪金婚庆典

郭桂和在爱妻的陪伴下致词

【本报讯】2023年10月7日上午，雅加达Fortune Star大酒楼宴会厅热闹非凡。原来是雅加达巴中68年届暨168联谊会校友们在此齐聚一堂，共同欢庆中秋佳节，同时也庆祝郭桂和、陈丽珍伉俪金婚大典。68年届辅导主席郭桂和及夫人陈丽珍、辅导副主席施祖邦、68年届校友们、雅加达北华校友会主席徐国忠及校友们，还有来自占碑，国外美国、新加坡、香港的校友们约600人出席，一片喜庆场面。

司仪廖芝万致欢迎词，称这次举办郭桂和、陈丽珍伉俪金婚纪念活动，是继9月30日在郭桂和住宅举行盛大的庆祝金婚典礼后，因仍有众多校友未能到场而举行。今年中秋节可谓喜事重重，除中秋节联欢，还有郭桂和、陈丽珍伉俪的慈育大学大厦落成开业及两栋私人公寓大厦落成启用，真是可喜可贺。希望大家尽情享受欢聚时刻，留下美好的瞬间。

68年届辅导主席、北华校友会主席郭桂和致词称："感谢巴中的朋友们和受邀嘉宾参加今天这个特殊的宴会，一起庆祝中秋节和我夫妇的金婚周年纪念日。五十年前，我俩开始了一段充满简单、快乐、挑战和宝贵回忆的旅程。从我们两个人到现在全家30口人，18个孙子的大家庭都非常善良、团结的祖孙三代。感谢我的妻子Liliana Tanuwijaya女士，感谢您陪伴我，与我携手走过这50年。对我来说，她身为太太和母亲一直以来给予我和我的家人的耐心、理解和爱，是我们婚姻中最美丽的礼物。我还要感谢这里的校友们和同学朋友们，给我们家庭人生旅程的支持。"

廖芝万致欢迎词

168主席徐国忠致词

香港校友温开万致词

168联谊会主席徐国忠致词，表示很高兴能和校友们聚餐共同欢度中秋节，希望大家珍惜这美好的聚会。感谢郭桂和及多位校友赞助聚餐开销、幸运奖品等，也感谢筹委会全体成员的帮忙和合作。期待明年2024年的中秋联欢再见！

香港校友温万开致词，对郭桂和及校友们的热情招待表示感谢，希望来日还有欢聚的机会。

在切蛋糕时，发生了有趣的事，那就是促成郭桂和、陈丽珍美好婚姻的月下老人梁碧峰及当年当伴郎的张友立双双出现在现场，增添欢乐气氛。

庆祝会呈献精彩的助兴节目。有男女独唱、小组合唱、Pelita学校小学生的"千手观音"舞蹈表演，另有幸运抽奖，奖品丰富。庆祝会上与会者同唱歌，齐欢乐，在一片欢悦的气氛中画上圆满句号。 **刘甡华报道**

琴瑟之好伉俪情深

结发为夫妻 恩爱两不疑（班庞摄）

68届同学会理事合影

郭桂和（左五）和印尼留台校友联谊会会长陈惟文、夫婿陈泽勇，古世玉、侯国昌（右五、右四、右三、右二）、张文远（左一）等合影

郭桂和、陈丽珍伉俪（后排）和媒人张友立（前排左）、伴郎梁碧峰（前排右）

与会巴中68年届校友合影

郭桂和、陈丽珍伉俪和北华校友们合影

郭桂和与68届校友合影

郭桂和与68届校友合影

前排左起：蓝林秀、曹开祥老师、丘丽珍老师、刘晋垣、陈永辉。后左起：林协花、熊开粪、李平生、王维平、陈长发在宴会上

左起：徐月珍、徐莉芳、温开万、温开金、廖芝万、叶作熹、何伟舜合影

郭惠珍献唱，其弟妹们站在后面陪伴

Pelita学校小学生表演"千手观音"

郭桂和、陈丽珍伉俪和香港校友们合影

来宾在宋永强、宋婉贤带领下尽情欢跳

郭桂和、陈丽珍伉俪和郭桂和姐妹们合影

郭桂和、陈丽珍伉俪和亲友们合影

雅加达海南联谊会三庆活动圆满举行

黄良倗当选新一届主席

同唱生日歌

萧世平总主席致词

余有信致词

新任主席黄良倗致词

筹委会主席
吴运涛作筹委报告

槟丹海南会馆
主席符宝兴致贺词

敬酒

【本报讯】2023年10月8日，雅加达海南联谊会在雅加达Fortune Star酒楼举行三庆活动。一是欢庆中秋，二是庆海南联谊会成立25周年，三是海南联谊会新一届理监事就职典礼。

印尼海南会馆总主席萧世平、槟丹海南会馆主席覃娘顺、丹戎槟榔海南会馆主席符宝兴，雅加达及周边海南乡亲逾600人出席，场面热闹。坐上贵宾有印尼华裔总会总主席黄德新、印尼广东社团联合总会总主席张锦泉、雅加达客属联谊会主席张和然、雅加达萧氏宗亲会主席萧椰凯、勿老湾乡亲联谊会主席李大步、Kundur同乡会代表、Kuala Tungkal同乡会代表及各社团代表。

三清活动在全体起立同唱印度尼西亚国歌拉开序幕。

筹委会主席吴运涛作筹备工作报告。新当选主席（2023–202）黄良倗对大家能踊跃出席海南会馆三庆活动感到高兴。黄良倗感谢乡亲们的信任，表示将不负众望，在原有的基础上把会务做好。黄良倗冀海南乡亲年轻一辈能积极参与联谊会会务，以便后继有人。

辅导主席余有信对海南联谊会新一届理监事就职表示祝贺，相信在黄良倗的领导下，会务将迈向更高层次。

萧世平总主席对雅加达海南联谊会三庆活动表示祝贺。首先恭祝大家中秋节快乐；其次是对雅加达海南联谊会25周年会庆表示祝贺。他称，雅加达海南联谊会25年一路走来，实属不容易，联谊会是雅加达海南乡亲的家，是凝集和相互联系的良好平台，希望大家好好维护这个家；萧世平继称，新一届理监事就职，象征着联谊会踏入新的旅程，希望全体理监事加强团结，把海南精神发扬光大！

槟丹海南会馆主席符宝兴也致贺词。

庆祝会上海南乡亲陈贻翼发布其编排的正确掌握海南语的书籍，并分发给联谊会领导。

庆祝会上有抽奖节目，奖品丰富，乡亲们纷纷引哼高歌，表达了他们的喜悦心情及对联谊会的美好祝愿！

刘甡华 报道

新任主席黄良倗接受会旗后挥舞

切生日蛋糕

左起：陈贻翼赠送书籍予萧世平、
黄良倗、符宝兴、刘家衔、覃娘顺后合影

前排右起；江添利、覃娘顺、符宝兴、
萧世平、黄德新、张锦泉、林照国、刘家衔在会上

李大步、陈爱莉（右一、右二）等在会上

新一届理监事接受聘书后合影

左起：林莉芬、余有信、张和然、
陈桂兰、张紫娟、钟定晋、梁新婉在会上

郑金英（前排左一）、后排余有信夫妇、黎辉真、黄健璇、唐韵等在会上

印尼萧氏宗亲总会主席萧椰凯（右三）、副主席萧伟鸿（中）及代表在会上（班庞摄）

中国工会第十八次全国代表大会在京开幕

习近平等党和国家领导人到会祝贺

中国工会第十八次全国代表大会9日上午在人民大会堂开幕。习近平、赵乐际、王沪宁、丁薛祥、李希等党和国家领导人到会祝贺，蔡奇代表党中央致词。

人民大会堂大礼堂气氛热烈。主席台上方悬挂着“中国工会第十八次全国代表大会”的会标，后幕正中象征着中国工会和中国工人阶级团结统一的工会会徽熠熠生辉，10面红旗分列两侧。二楼眺台悬挂着“坚持以习近平新时代中国特色社会主义思想为指导，全面贯彻党的二十大精神，组织动员亿万职工为全面建设社会主义现代化国家、全面推进中华民族伟大复兴团结奋斗！”的巨型横幅。

近2000名来自全国各行各业的中国工会十八大代表和50余名特邀代表，肩负着亿万职工的重托出席大会。

上午10时，中共中央总书记、国家主席、中央军委主席习近平等步入会场，全场响起热烈的掌声。

大会主席团常务主席王东明宣布大会开幕。全体起立，高唱国歌。

蔡奇代表党中央发表了题为《奋力书写我国工人阶级投身强国建设民族复兴的壮丽篇章》的致词，向大会召开表示热烈祝贺，向全国广大职工和工会干部致以诚挚问候。

蔡奇在致词中说，党的十八大以来，在以习近平同志为核心的党中央坚强领导下，我国工人阶级紧紧团结在党的周围，勇担重任、拼搏实干，为推动党和国家事业取得历史性成就、发生历史性变革作出了重要贡献。中国工会十七大以来，各级工会坚持以习近平新时代中国特色社会主义思想为指导，加强党的建设，深化改革创新，强化职工思想政治引领，推进产业工人队伍建设改革，履行维权服务职责，构建和谐劳动关系，动员广大职工积极建功新时代，同全国人民同步迈上全面建设社会主义现代化国家新征程。

蔡奇表示，党的二十大确立了以中国式现代化全面推进强国建设、民族复兴伟业的中心任务。党的中心任务就是中国工人运动和工会工作的主题和方向。工人阶级要以忠诚可靠赓续工人阶级政治本色，以劳动创造担当工人阶级使命任务，以过硬本领展现工人阶级时代风采，以团结奋斗弘扬工人阶级崇高品格。各级工会要深入学习贯彻习近平新时代中国特色社会主义思想，深入学习贯彻习近平总书记关于工人阶级和工会工作的重要论述，忠诚党的事业、竭诚服务职工，始终坚持正确政治方向，广泛凝聚团结奋斗伟力，切实提高维权服务质量，有效发挥桥梁纽带作用，推动党中央决策部署落地见效，奋力谱写党的工运事业崭新篇章。

共青团中央书记处第一书记阿东，中央军委委员、中央军委政治工作部主任苗华，先后代表人民团体和解放军、武警部队向大会致贺词。

王东明代表中华全国总工会第十七届执行委员会作了题为《以习近平新时代中国特色社会主义思想为指导 组织动员亿万职工为强国建设民族复兴团结奋斗》的报告。报告分为3个部分：新时代我国工运事业的发展和过去五年的工作；坚持用习近平新时代中国特色社会主义思想统领工会工作；今后五年的主要工作。

大会以书面报告的形式向代表提交了《中国工会章程(修正案)》、《中华全国总工会第十七届执行委员会财务工作报告》、《中华全国总工会第十七届经费审查委员会工作报告》，请代表审议。

中共中央书记处书记，全国人大常委会、国务院、全国政协、中央军委有关领导同志出席会议。

中央和国家机关有关部门、各人民团体、军队有关单位和北京市负责同志，各民主党派中央、全国工商联负责人和无党派人士代表，香港、澳门特别行政区工会界的朋友，首都各界职工代表等参加开幕式。

（央视新闻客户端）

中国海军戚继光舰结束对斐济友好访问

10月8日，人们在斐济苏瓦港国王码头为中国人民解放军海军戚继光舰官兵送行。

搭载300余名海军院校学员的中国人民解放军海军戚继光舰10月8日结束对斐济友好访问，离开斐济首都苏瓦，继续开展远海实习。新华社发（高密摄）

关于巴以冲突 中国外交部密集回应

在10月9日的外交部例行记者会上，有记者提问称，此次巴以冲突规模超过过往，外交部是否掌握在当地的中国人、华人受影响的情况，将向他们提供哪些帮助？

对此，发言人毛宁表示，外交部已经第一时间启动了领事保护应急机制，协调开展在巴勒斯坦、以色列的中国公民和机构的安全保护工作。中国驻以色列使馆和驻巴勒斯坦办事处已经发布了紧急安全提醒，保持着同在当地中国公民的联系，尽全力保障中国公民和机构的安全。在此我们也提醒中国公民暂勿前往巴勒斯坦和以色列，请在当地的中国公民密切关注当地安全形势，强化安全防范措施，避免外出，如遇紧急情况，请及时与使馆和办事处联系，寻求帮助。

有记者提问称，是否有中国公民在巴以冲突中伤亡？外交部能否提供相关信息？

对此，发言人毛宁表示，我们驻以色列的使馆和驻巴勒斯坦办事处正在与当地的中国公民保持联系，尽最大的努力为他们提供协助，尽全力保障他们的安全。

有记者提问称，在哈马斯对以色列发动袭击后，我们目睹了暴力事件的严重升级，双方都有平民伤亡。在过去的一年里，中国积极支持可能在中东恢复和平谈判，你认为这种暴力升级将如何影响中国为该地区和平进程所做的努力？

对此，发言人毛宁表示，首先，刚刚我已经介绍了对近期巴以局势中方的立场和看法，我们对这个冲突造成平民伤亡感到非常痛心，也反对和谴责这种行为。

我们认为当务之急是尽快停火，保护平民，防止局势升级。

“你提到中方在中东促成的这种和解合作和对话，我想沙特和伊朗实现和解带给我们最重要的启示就是无论问题多复杂，挑战多么尖锐，只要本着相互尊重的精神进行平等对话，就一定能够找到彼此都能接受的解决办法。”毛宁说，以暴易暴没有出路，国际社会应当增强紧迫感，加强加大对巴勒斯坦问题的投入，共同推动巴以双方早日恢复和谈，寻求持久和平之道。中方也将继续同国际社会一道为此作出不懈努力。

有记者提问称，以色列和巴勒斯坦发生冲突，造成大量人员伤亡，请问中方有何评论？

对此，发言人毛宁表示，中方高度关注近来巴以冲突持续升级，对冲突造成平民伤亡感到十分痛心，反对和谴责伤害平民的行为。中方反对扩大冲突，破坏地区稳定的行动，希望尽快停火止战，恢复和平。国际社会应切实发挥作用，共同推动局势降温。

毛宁说，解决巴以冲突循环往复的出路在于恢复和谈，落实“两国方案”，推动巴勒斯坦问题早日通过政治方式实现全面妥善解决，使各方的合理关切得到保障。中方将继续同国际社会一道为此作出不懈努力。

有记者提问称，本月晚些时候，世界多国领导人将在北京“一带一路”国际合作高峰论坛上会面，中国是否会尝试利用这次会议就巴以冲突进行某种回应？

对此，发言人毛宁表示，我们愿意同各方保持沟通，推动敦促立即实现停火，我们也愿意继续为中东的和平稳定作出努力。

来源：环球网微信公众号

中国代表在安理会就巴以局势

阐述中方立场

中新社联合国电联合国安理会8日就巴以局势举行紧急磋商。中国常驻联合国代表张军在磋商中就当前巴以局势阐述中方立场，呼吁有关各方保持克制，避免冲突局势进一步升级。

张军表示，中方对以色列同巴勒斯坦加沙地带武装组织爆发激烈冲突表示严重关切，冲突造成大规模平民伤亡令人痛心。中方对局势进一步恶化的前景深感忧虑。

张军表示，中方谴责一切针对平民的暴力和袭击。中方呼吁有关各方保持最大克制，避免冲突局势进一步升级，尽快实现停火。所有各方都有义务遵守国际人道法，避免对平民和民用设施的袭击与破坏。

张军表示，当前地面形势十分脆弱。中方支持联合国秘书长和有关国家开展斡旋，推动局势尽快降温。安理会要保持密切关注，随时准备为推动对话、实现停火、恢复和平采取必要行动。

张军指出，巴以局势之所以屡陷危机，根本上是由于中东和平进程偏离正确轨道，“两国方案”基础不断受到侵蚀，联合国相关决议没有得到切实执行。国际社会和当事方必须着力打破恶性循环，超越零敲碎打的危机管控，以最大的紧迫感为推进“两国方案”作出切实努力。

香港特首李家超与泰国总理会面

中新社香港10月9日电 香港特区行政长官李家超9日在礼宾府与访问香港的泰国总理赛塔·他威信会面。李家超欢迎赛塔·他威信访港，并祝贺他当选成为泰国第30任总理。

李家超表示，香港和泰国的经贸关系向来密切。泰国在东南亚国家联盟成员国中，是香港的第四大贸易伙伴，而香港是泰国的第四大投资者。他期望香港和泰国未来能够继续保持紧密关系，加强经贸合作。

他又感谢泰国支持香港尽早加入《区域全面经济伙伴关系协定》，并指香港可发挥作为联系内地与其他经济体的重要枢纽，为促进区域经济发展作出贡献，互惠共赢。

李家超表示，香港全力推进与东南亚国家等“一带一路”共建国家的民心相通，目前在港居住的数以万计泰国人为香港的多元文化带来澎湃活力，更为社会经济作出重要贡献。

他指出东南亚市场的旅游业复苏迅速，其中今年6至8月来自泰国的访港旅客量，已恢复至疫情前同期超过九成，令人鼓舞。

他说特区政府期待继续与泰国政府携手合作，推动两地的人文交流。

香港特区政府政务司副司长卓永兴、财政司副司长黄伟纶、文化体育及旅游局局长杨润雄、商务及经济发展局局长丘应桦和行政长官办公室主任叶文娟亦出席当日会面。

第十九届亚洲运动会在杭州圆满闭幕 李强出席闭幕式

中新社杭州电亚运聚欢潮，璀璨共此时。第十九届亚洲运动会8日晚在杭州圆满闭幕。中国国务院总理李强出席闭幕式。

在过去16天里，来自亚洲45个国家和地区的1万多名运动员在这里团结交流、收获友谊，奋勇拼搏、超越自我，累计15次打破世界纪录、37次打破亚洲纪录、170次打破亚运会纪录，共同创造了亚洲体育新的辉煌和荣光。中国秉持“绿色、智能、节俭、文明”办赛理念，以一流的场馆设施、出色的组织服务，赢得了亚奥理事会大家庭和国际社会的广泛好评。中国体育代表团获得201枚金牌、383枚奖牌，取得亚运会参赛历史最好成绩，第11次蝉联亚运会金牌榜榜首。

钱塘江畔，夜幕下的杭州奥体中心体育场流光溢彩，宛如一朵美丽的“大莲花”。场内欢声笑语、歌舞飞扬。来自亚洲各国各地区的运动员相聚于此，分享属于他们的体育文化盛宴。

欢快的乐曲声中，李强同亚奥理事会代理主席辛格等步入主席台，向观众挥手致意。

20时整，以“最忆是杭州”为主题的闭幕式开始。全体起立，高唱中华人民共和国国歌，鲜艳的五星红旗冉冉升起。

大屏幕上播放的开场短片《亚运聚欢潮》开启了欢歌之夜。节目《璀璨共此时》营造出“Asia”标识从江面涌出，立于钱塘江上空，连同潮水“自天而来”、落入现场的视效。数控草坪上，19朵巨型桂花、周围的璀璨之花、“Asia”字样车台构成蓬勃生长的“亚洲花园”。街舞少年、车台演员踏歌起舞，体育运动演员展现各项运动姿态，吉祥物“江南忆”欢快跃动，点燃全场激情。

各代表团旗帜和运动员代表入场。全场观众以热烈的掌声和欢呼声，向体育健儿们表达祝贺和敬意。

短片《亚运精彩瞬间》再现亚运赛场上一幕幕充满体育之美的场景。节目《荷桂共生辉》上演，凝结着拼搏与荣耀的“亚运记忆之花”升腾、绽放，传达“攀花赠友”的隽永情谊与和合共生的美好愿景。短片《亚运感动瞬间》将胜利与失败、激动与遗憾、团结与友爱、欢笑与泪水等动人画面一一呈现。

杭州亚运会组委会主席、中国奥委会主席高志丹在致辞中表示，习近平主席对成功办赛提出殷切期望和明确要求。经过不懈努力，我们兑现了举办一届“中国特色、亚洲风采、精彩纷呈”亚运盛会的庄严承诺。让我们以体育促和平、促团结、促包容，合力续写亚洲命运共同体的崭新篇章。

亚奥理事会代理主席辛格在致辞中说，本届亚运会精彩绝伦、令人难忘，取得了空前成功。感谢中国政府、中国奥委会、杭州市民与杭州亚组委的精心筹备。辛格宣布杭州第十九届亚运会闭幕，并发出邀请，三年后相聚爱知·名古屋第二十届亚运会。

伴着亚奥理事会会歌，亚奥理事会会旗缓缓降下。

随后举行交接仪式。杭州亚运会组委会副主席兼秘书长、杭州市市长姚高员将第一届亚运会火炬和会旗、亚奥理事会会旗交给亚奥理事会代理主席辛格。辛格将第一届亚运会火炬和会旗、亚奥理事会会旗交给下届亚运会举办城市日本爱知县知事大村秀章和名古屋市副市长中田英雄。

升日本国旗、奏日本国歌后，爱知县和名古屋市呈现了8分钟的精彩文艺表演。

江南好，情久长。短片《最忆是杭州》以“告别”为主线，以外国游客、亚运志愿者、杭州市民为主要人物，展现他们对这段时光依依不舍，挥手道别、互致祝福。

21时16分，开幕式上出现的“数字火炬手”跑入现场。亚运会赛会志愿者“小青荷”代表、各行各业亚运会参与者代表走上前来，与“数字火炬手”一起见证熄灭主火炬。随着火焰缓缓熄灭，“数字火炬手”迈向远方，幻化为漫天星辰、洒向亚洲、照亮万家……

璀璨灯光点亮夜空。体现杭州、宁波、温州、湖州、绍兴、金华6个办赛城市特色元素的花车在场内巡游。歌声、掌声、欢呼声响彻云霄，全场气氛一次次达到高潮。欢乐的海洋中，人们心心共相融，期待再相见。

出席闭幕式的国际贵宾有：乌兹别克斯坦总理阿里波夫、东帝汶副总理黎发芳。

吴政隆、谌贻琴出席闭幕式。

亚奥理事会官员等出席闭幕式。

印尼万隆至德堂吴氏宗亲会举办秋季祭祖典礼

吴琼鸿念祝文

祭祖现场

礼生吴文德唱礼

吴琼鸿焚祝文

【本报万隆讯】海外华人华裔继承中华民族优良传统，怀缅祖德、慎终追远、报本思源，每逢春秋祭典全体宗亲都会举办虔诚祭祖典礼。

今年10月8日星期日，印尼万隆至德堂吴氏宗亲会在客联会所二楼大礼堂举办秋季祭祖典礼。出席参加祭祖礼的理监事有：主席吴友鑫、吴元昌、吴伟中、见证祭祖礼的来宾除了万隆吴氏宗亲梓叔姑姐外，还有雅加达宗姑吴宏燕和夫君蓝德良、宗姐阿云等，大家一起见证这美好的一刻。

祭祖良辰到，由礼生吴文德唱礼，主祭裔孙和与祭裔孙肃立吴氏祖宗牌位前行鞠躬礼。而后由理事发烛、主祭裔孙和与祭裔孙上香、行三献礼、献香茗花果、献财帛等，吴琼鸿读祝文、焚祝文。主祭裔孙和与祭裔孙礼毕鞠躬退位，祭祖礼成。众宗亲宗长与应邀嘉宾客联主席徐晋鸿伉俪、辅导黄裕琴伉俪等挚友一起共进午餐。

祭祖后，除了赠送红包给年长宗姐吴凤娇以示祝福和敬意。还给在校就读，学习成绩优良的吴氏子孙红包以鼓励他们更努力读书，争取更好的成绩来光宗耀祖，奔向自己更光明的前途。

吴元昌辅导还说："我们理监事除了关怀年长者外，还很关注年轻后辈的教育问题。对于比较不幸运宗亲们的子女，我们会安排助学金援助，使他们都能读书，为以后就业或其他需要有所帮助。"

（雪妮报道）

祭祖现场

吴氏宗亲理事们

主祭裔孙与祭裔孙肃立祖宗牌位前准备祭祖

理事发烛点香

宗亲们上香祭拜祖宗

吴元昌、吴文永、吴友鑫、吴伟中赠送红包
给成绩优良的宗亲子孙后合影

吴琼鸿、吴宏燕、阿云、赠送红包
给百岁宗姐吴凤娇表达祝福

吴元昌、吴文理、吴友鑫与幸运抽奖获得者合影

主宾席上。左起：嘉宾、徐晋鸿、吴文永、
吴宏燕、蓝德良、吴伟中、黄裕琴、吴元昌

吴元昌、吴友鑫与挚友黄裕琴、范石寿

出席的吴氏梓叔姑姐与嘉宾

全体吴氏宗长宗亲合影

Agung Sedayu Group

國際日報

Tom's
TOM AIKENS

巴勒斯坦卫生部门：以军袭击已致加沙地带近 500 人死亡

▼ 10 月 8 日，巴勒斯坦人在加沙城查看以色列空袭后的街道。巴勒斯坦加沙地带卫生部门 10 月 9 日发表声明说，以色列军队袭击加沙地带已造成 493 人死亡、2751 人受伤。以色列和巴勒斯坦 7 日爆发新一轮军事冲突，巴勒斯坦伊斯兰抵抗运动（哈马斯）当天对以色列发起军事行动，以军则对加沙地带展开多轮空袭。 新华社发（里泽克·阿卜杜勒贾瓦德摄）

巴以新一轮冲突死亡人数已超 1100 人

10 月 8 日，在加沙地带南部城市汗尤尼斯，人们在以色列空袭后的建筑废墟中搜寻幸存者。以色列公共广播公司等多家以色列媒体 10 月 8 日晚报道，巴以新一轮冲突已致 700 多名以色列人死亡。巴勒斯坦加沙地带卫生部门当晚发表声明说，以色列军队袭击加沙地带已造成至少 413 人死亡、2300 人受伤。 新华社发（亚西尔·库迪摄）

巴以新一轮冲突已致上千人死亡

美国宣布对以军事援助

中新社北京 10 月 9 日电 综合消息：截至当地时间 8 日晚，巴以新一轮冲突已致双方超 1100 人死亡。美国国防部 8 日宣布对以色列提供武器、弹药等军事装备。

综合以媒和路透社的报道，以色列 8 日空袭加沙地带住宅区、清真寺和巴勒斯坦伊斯兰抵抗运动（哈马斯）官员的居所，加沙地带与以色列交界处至少有 3 个社区仍在交火。哈马斯则继续向以色列境内发射火箭弹。黎巴嫩真主党 8 日向以色列占领的萨巴阿农场内以军阵地发射火箭弹和炮弹，以军则进行回击。

据以色列国防部和以医疗部门消息，截至 8 日，巴以此轮冲突已导致超 700 名以色列人死亡、2315 名以色列人受伤。巴勒斯坦加沙地带卫生部门 8 日晚表示，以色列对加沙地带的袭击已致 413 人死亡、2300 人受伤。

据《以色列时报》报道，以色列政府新闻办公室证实，截至 8 日 17 时左右，至少有 100 名以色列人被关押在加沙。哈马斯 8 日晚称，他们扣押了包括以军人员在内的约 130 名以方人质。

以色列总理内塔尼亚胡 8 日晚与美国总统拜登通话。拜登表示，美国对以色列国防军的援助已在路上，未来几天将提供更多援助。美国国防部同日宣布，将向以色列提供弹药和装备，并增强美国在中东的兵力，以应对哈马斯的袭击。

以色列总统赫尔佐格 8 日晚发表全国讲话谴责哈马斯的行为，呼吁以色列国民保持民族团结。此前，以总理办公室宣布，以色列进入“战争状态”，意味着可以开展“重大军事活动”。

据巴勒斯坦官方通讯社“瓦法”报道，巴勒斯坦总统阿巴斯 8 日分别与卡塔尔埃米尔（国家元首）塔米姆、埃及总统塞西、约旦国王阿卜杜拉二世通电话，就巴以局势进行交流。阿巴斯在与三位领导人交流时都强调了向加沙地带人民提供救济和医疗援助的重要性。他表示，避免巴以局势升级的唯一解决办法是达成政治解决方案，结束以色列对巴勒斯坦土地的占领。

中东多国领导人紧急磋商

香港中通社 10 月 9 日电 以色列和巴勒斯坦 7 日爆发新一轮军事冲突，规模和强度“前所未有”，令人震惊。8 日，战事继续升级。

针对巴以冲突局势，地区多国领导人 8 日紧急磋商。埃及总统府 8 日发表声明说，埃及总统塞西当天与约旦国王阿卜杜拉二世通电话，双方呼吁国际社会共同努力，防止巴以局势进一步恶化。两国领导人强调，当前首要任务是结束巴以暴力升级，敦促双方自我克制。

塞西当天还和巴勒斯坦总统阿巴斯通电话，就巴以在加沙地带军事冲突升级问题进行了讨论。

根据声明，当天早些时候，塞西接到欧洲理事会主席米歇尔的电话，双方重点讨论了巴以局势的后续发展。塞西当天还与德国总理朔尔茨通电话讨论加沙地带局势。

约旦王宫 8 日发表声明说，国王阿卜杜拉二世当天与伊拉克总理苏达尼通电话，强调加强阿拉伯国家间协调，以制止加沙及其周边地区局势恶化，并重申对巴勒斯坦人民实现其合法权利的支持。

阿拉伯国家联盟（阿盟）秘书长发言人鲁什迪 8 日发表声明说，阿盟秘书长盖特当天前往俄罗斯，将与俄外长拉夫罗夫就加沙地带事态发展等问题进行讨论。摩洛哥外交、非洲合作与海外侨民部发表声明，呼吁阿拉伯国家联盟外长理事会召开紧急会议，就当前巴以局势恶化进行磋商和协调。

巴勒斯坦总统阿巴斯 7 日与美国国务卿布林肯通电话，强调巴以局势升级原因在于国际社会未能迫使以色列遵守国际法，导致政治解决巴以冲突前景不明。布林肯表示，美国正与有关各方合作防止事态升级，并强调各方保持联系的重要性。

阿巴斯 7 日还与法国总统马克龙通电话，马克龙重申法国支持“两国方案”，并表示将努力阻止局势升级。同日，马克龙在社交媒体发文说，他已与以色列总统赫尔佐格和总理内塔尼亚胡通话，谴责针对以色列及其军民的袭击，支持维护以方安全及以方自我防卫的权利。

2023 年诺贝尔经济学奖揭晓！

“最年轻”诺奖为何与众不同？

图片来源：诺贝尔奖官网

中新网 10 月 9 日电 2023 年“诺奖周”进入尾声，北京时间 10 月 9 日下午，诺贝尔经济学奖获奖者名单揭晓，奖项授予克劳迪娅·戈尔丁（Claudia Goldin），以表彰其“增进了我们对女性劳动力市场结果的理解”。

“最年轻”诺奖，有何不同？

与 1901 年开颁的其他奖项相比，1968 年才设立的诺贝尔经济学奖相当“年轻”。

事实上，诺贝尔经济学奖并不是根据瑞典发明家诺贝尔的遗嘱设立，而是由瑞典国家银行（瑞典央行）为“纪念”诺贝尔设立的额外奖项，全称是“瑞典中央银行纪念阿尔弗雷德·诺贝尔经济学奖”。

1969 年，首个诺贝尔经济学奖颁给了拉格纳·弗里希和简·丁伯根，表彰他们在“发展和应用动态模型于经济过程分析”方面做出的贡献。

2009 年，诺贝尔经济学奖产生了首位女性获奖者，埃莉诺·奥斯特罗姆凭借对经济治理，尤其是公共经济治理方面的分析折桂。

诺贝尔经济学奖的与众不同还在于，物理、化学、生理学或医学、文学以及和平奖领域的诺奖奖金最初来自诺贝尔的巨额遗产，但经济学奖方面的奖金，却源自瑞典央行在成立 300 周年之际，对诺贝尔基金会的捐款。

Kuku Bima保健补充剂再次为
茂物五十名兔唇患者提供免费修复手术

林民忠

【本报讯】作为公司表示关注的形式，Sido Muncul传统草药和制药工业上市公司通过其优质产品之一Kuku Bima保健补充剂跟印尼微笑训练（组织）合作，于周五(06/10/2023)向茂物Hermina医院50名兔唇患者提供免费修复手术。

为50名兔唇患者提供兔唇修复手术的援助金额为3.25亿盾，在茂物Hermina医院院长穆伊（Dr. Muyi Ayoe Hapsari）的见证下，由Sido Muncul经理林民忠（Irwan Hidayat）象征性地移交给在印尼微笑训练项目管理者兼驻国家经理黛茜（Deasy Larasati MM），在场见证者有茂物市社会服务局助理哈芝·蒂尼（Dra. Hj. Rd. Tini Sri Agustini, M.Si）以及茂物卫生局长斯丽（Dr. Sri Nowo Retno, MARS.）和兔唇患者代表。

Sido Muncul经理林民忠表示，这次为50名兔唇患者提供的社会公益活动，旨在减轻兔唇孩子家长们的负担。因为林民忠相信，当父母知道自己的孩子患有兔唇时，一定感到十分伤心。

林民忠说："我能够想象，当母亲第一次看到孩子患有兔唇时，一定感到非常震惊。"林民忠表示，兔唇修复手术有望给兔唇患者的父母和患者带来新的希望。

此外林民忠补充说，这次提供的援助是Sido Muncul继续为解决印尼健康问题努力作出贡献的一部分。他还确认说，其方将继续在多个地区提供白内障割除和兔唇修复手术。

林民忠希望Sido Muncul产品kuku Bima保健补充剂举办的活动，能够激励其它人士也这样做。

Sido Muncul自2018年起提供免费兔唇修复手术援助。手术援助已在印尼多个地区提供。迄今为止，已接受手术的患者总数为452例。

他解释道："我在投入白内障方面（的援助）有5.9万名患者接受（免费）白内障手术，从2018年开始接受兔唇修复手术的患者，人数已经达到452名。"

林民忠表示，其方作出的努力不仅限于此。这家拥有祛风产品的公司，还将帮助政府克服发育迟缓问题。此举是为了在即将到来的人口红利时期，能够提供优质的人力资源。

印尼微笑训练驻国家经理黛茜对Sido Muncul在帮助兔唇患者所作出的善举表示赞赏。因为其善举被认为能够延长兔唇患者预期的寿命，尤其是新生儿。茂物Hermina医院院长穆伊也表达了谢意。据她介绍说，此次援助为茂物市处理兔唇病例做出了很大的贡献。她也希望这项社会公益服务能持续进行下去，会有更多的兔唇患者受惠。

象征性移交援助

林民忠与患者及其母亲交谈时

盾币汇率达到15,600盾后
名爵汽车评估进口的策略

【本报讯】由于盾币兑美元的汇率较低，英国名爵（Morris Garages，MG）汽车目前正在评估进口完全组装的车辆。

名爵印尼市场营销和公关经理阿里夫(Arief Syarifudin)表示，汇率波动是汽车行业面临的挑战之一，可能导致进口成本增加。

然而，名爵已经制定对冲策略，并与主要供应商合作，以减轻盾币贬值的影响。

根据彭博社的数据，在周五(2023年10月6日)的周末交易中，盾币兑美元的汇率在收盘时上涨0.04%，即5.5点，也就是15,612盾。

阿里夫于周日(8/10/2023)对商务媒体说：盾币走强是在连续两天调整(走弱)之后发生的。"我们目前正在评估各种选择，包括调整进口量的可能性，但所有的研究都将考虑到当时的市场动态。"

印尼汽车工业协会(Gaikindo)的数据显示，2023年1月至8月，名爵汽车完全组装的进口量达到803辆，比去年同期的599辆增长34.1%。

2023年1月至8月，名爵汽车销量达到781辆，比去年同期的659辆增长18.5%。

此外，他表示名爵车库正在致力于在本地生产，作为名爵在印尼长期投资承诺的一部分。**（松鹤）**

经济特区预计成为价值62.1万亿盾的投资目的地

【本报讯】自2009年以来，政府持续加速经济特区的发展，使经济特区成为地区的新经济增长中心。

这项努力是根据关于经济特区作为终极设施和便利政策的《2009年第39号法令》进行的。除了加速经济特区的发展外，政府还继续推动地区的公平发展和创造就业机会。

经济特区的建设政策，也以技术和人力资源的附加值为导向，通过卫生经济特区、教育经济特区、数字经济的经济特区和维护修理和大修经济特区来实现的。

截至2023年，经济特区累计投资额达140万亿盾，318家企业吸纳了86,273名工人。

经济特区在2023年设定的投资目标为62.1万亿盾。截至2023年第三季度，投资的实现率已达57.87%。

就2023年吸纳劳动力69,763人的目标而言，到2023年第三季度已成功实现45.23%。

经济事务统筹部秘书兼经济特区全国委员会代理秘书长苏西维佐诺(Susiwijono Moegiarso)报告说："通过加强经济特区的现行政策，提供确定性、明确性和易于实施的政策，希望能够提高经济特区的投资环境质量，并鼓励更多投资者进入印尼经济特区，特别是外国投资。"

（松鹤）

电影院21对电影业务的好转持乐观态度

【本报讯】Nusantara Sejahtera Raya上市公司(CNMA)或俗称电影院21(Cinema XXI)对2023年及未来几年将增加收入和净利润保持乐观的态度。

电影院21公司秘书特里(Tri Rudy Anitio)表示，电影院21相信，更大消费者市场增强的消费力，将带来更高的访问量和观看频率。此外，由于国产影片日益良好地增长，对电影的选择也越来越多样化。

电影院21公布的2022年收入为4.4万亿盾，较2021年的1.28万亿盾年增长242.8%。电影票销售是电影院21业绩增长61%的主要支撑者。

然后，食品业务部门贡献约33%，广告和数字平台部门各贡献3%。就净利润而言，电影院21于2022年实现净利润5,060亿盾，扭转了在2021年亏损3,560亿盾的局面。

为了争取财务业绩的增长，电影院21计划在未来五年内将印尼各地的银幕数量每年增加10%左右。电影院21计划于2023年在爪哇岛内外的许多城市开设80面银幕，2024年开设140面银幕。

截至2022年12月，电影院21已在印尼55个城市/地区的225座电影院设有1,216面银幕。**（松鹤）**

OJK被要求尽快以透明方式监管利息和贷款服务费

【本报讯】商业竞争监督委员会(KPPU)研究了据称在线贷款日息0.8%的利率之后，在线贷款问题变得更复杂。目前前0.4%的利息协议虽然低于每天0.8%，但被认为解决不了问题。

CELIOS数字经济经理-经济学家奈鲁尔（Nailul Huda）说，根本没有关于利息成本、服务、保险和罚款的透明信息。

奈鲁尔于周日（2023年10月8日）在书面声明中写道："按0.4%的利息计算，年贷款利息会达到144%，即本金的1.4倍。"

CELIOS执行经理毕马（Bhima Yudhistira）表示，到目前为止，在线贷款条例似乎过于宽松。他说，有迹象表明，贷款行业的规定并不详细，特别是在贷款利息限额和服务费方面。

因此毕马要求将贷款利息上限问题纳入金融服务管理局的条例里，作为保护潜在借款人和作为素养的形式。

他敦促金融服务管理局要敢于修订相关的金融服务管理局条例中与金融科技相关的条款，或者创建一个新的金融服务管理局条例，其中包含金融科技利息最高限额不能高于银行无抵押贷款的规定，该贷款约10-25%/年。**（松鹤）**

经济特区投资价值达到140万亿盾

【本报讯】根据政府的报告，截至今年，印尼各地经济特区的投资价值已达到140万亿盾。

经济事务统筹部秘书苏西维佐诺(Susiwijono Moegiarso)报告称，在总投资价值中，经济特区的318名企业家成功地吸收了86,273名工人。

兼任经济特区全国委员会代理秘书长的苏西维佐诺认为，经济特区已增强了作为地方新增长来源的重要角色。

苏西维佐诺于周日(2023年10月8日)在第三季度经济特区发展工作会议上评估："自从2009年通过关于经济特区作为终极设施和便利政策的《2009年第39号法令》开发以来。"

他披露，2023年投资目标达到62.1万亿盾，截至2023年第三季度，已完成57.87%。到了2023年第三季度，吸纳劳动力的目标69,763人已实现45.23%。

他说："通过加强经济特区的现行政策，提供确定性、明确性和易于实施的政策，希望能够提高经济特区的投资环境质量，并鼓励更多投资者进入印尼经济特区，特别是外国投资。"

经济特区的发展也有望为地方和国家的经济增长做出重大的贡献。**（松鹤）**

阿富汗地震死亡人数超2445

灾民亟待救援

10月8日，一名村民站在阿富汗赫拉特省津达詹区震后坍塌的房屋前。阿富汗西部赫拉特省灾难管理部门负责人穆萨·阿沙里8日晚说，阿西北部7日发生的地震已导致2445人死亡，预计地震造成的伤亡人数将进一步上升。 新华社发（赛义夫拉赫曼·萨菲摄）

中新社北京10月9日电 综合消息：阿富汗官方当地时间8日发布数据显示，该国西部地区的地震已致2445多人死亡。媒体称灾区救援力量紧缺，情况恐将进一步恶化。

路透社援引阿富汗临时政府灾难管理部门发言人提供的信息，死于地震的人数目前达到2445人，另有1300多间房屋损毁。现有10支救援队伍抵达灾区开展工作。

阿富汗西部7日发生至少6次地震，其中震级最高的为6.3级，赫拉特省震感强烈。联合国人道主义事务协调厅（OCHA）称，赫拉特省辛达詹地区（Zindajan）的房屋几乎全部被毁。

美联社报道称，阿富汗尚未得到全球范围的支援。由于灾区面积较大，且有大量人员被埋在房屋废墟中，救援设备紧缺可能会导致死亡人数进一步上升。此外，许多住所被毁的灾民目前只能睡在露天场地，随着天气逐渐寒冷，灾区急需大量帐篷、燃料以及过冬衣物。

阿富汗临时政府呼吁各方提供援助，尽快派遣救灾力量赴灾区提供救援、安置灾民。中国、巴基斯坦等国迅速作出响应。OCHA于9日紧急拨款500万美元用于救灾；联合国儿童基金会调拨了15000份救援包、1500套过冬衣物和毛毯、1000顶帐篷和基本家用物品；联合国开发计划署、联合国世界粮食计划署、世界卫生组织等机构也提供援助。

路透社称，此次地震将成为2023年全球范围的致命震灾之一。今年2月，发生在土耳其南部的大地震夺走了相关地区超5万人的生命。

泰国警方严打非法枪支

制造交易犯罪活动

中新社曼谷10月9日电 泰国警方9日起对全国范围内的非法枪击制造、交易犯罪活动开展专项打击行动。

9日凌晨，隶属于泰国国家警察总署的中央调查局举行了严打行动启动仪式。泰国警方组建了打击涉枪犯罪的专业队伍，目标是抓捕非法制造、改装、销售枪支者和非法购买、携带枪支者，行动涉及全国47个重点区域、114个重点打击目标。

泰国中央调查局的主要责任是调查打击严重犯罪，例如谋杀、有组织犯罪、人口贩运、毒品贩运和网络犯罪，在维护国家安全和打击恐怖主义方面也发挥着重要作用。

中央调查局负责人表示，此前已命令警方在其管辖的所有部门进行相关调查，寻找打击目标，接下来将抓捕涉枪违法犯罪分子。

10月3日，曼谷一商场发生枪击事件，一名14岁少年持枪射击民众，造成多人伤亡。事发后，泰国社会关于控枪的呼声甚高。

俄空天军再接收一批

苏-34战斗轰炸机

香港中通社10月9日电 俄罗斯国家技术集团9日称，隶属该集团的俄联合航空制造集团向俄空天军交付了今年第二批苏-34战斗轰炸机。

据介绍，新机在完成整套地面和飞行测试后交付。

苏-34战斗轰炸机是一种双座、双发、超音速的多用途飞机，可以执行对地、对海和对空作战任务。苏-34的最大起飞重量达到了45吨，有“飞行坦克”之称。俄国家技术集团称，苏-34飞机在军队中表现优异，其供应按照俄国防订单足量、及时地得到完成。

俄联合航空制造集团表示，该集团已在开展保障明年俄武器供应的工作。此外，据俄罗斯卫星通讯社8月10日报道，俄国家技术集团表示，该集团计划在2023年大幅提高苏-57战斗机的生产速度。苏-57是俄第五代战斗机，其特征是卓越的机动性、威力强的R-77M和R-37M空对空导弹，以及可装备各种类别的巡航导弹。

沙特外交大臣同美国国务卿

加沙冲突通电话

香港中通社10月9日电 当地时间9日，沙特外交大臣费萨尔同美国国务卿布林肯通电话。

通话中双方讨论了加沙地带及周围地区武装冲突持续升级的危险局势和采取行动化解紧张局势的重要性，同时强调了国际社会需要采取集体行动，以维护国际和平与安全，减少这场危机的影响。

双方还讨论了地区和国际事态发展以及为解决这些问题所做的努力。

据美国Axios新闻网报道，布林肯与沙特外交大臣费萨尔就哈马斯发动袭击通了电话，通话结束后，费萨尔在一份声明中说沙特不接受以平民为目标的行动，但没有谴责哈马斯发动的袭击。

Axios新闻网称，哈马斯袭击是对拜登政府推动沙特与以色列关系正常化的重大打击。

报道称，美国白宫和国务院官员7日与埃及、卡塔尔等中东国家的官员分别通电话，希望这些国家帮助缓解紧张局势。报道说，一名美国官员称，布林肯跟几个已与以色列达成和平协议的阿拉伯国家的外长通了电话，要求其谴责哈马斯发动的袭击，不过，他们没有按布林肯说的做。

报道还称，有美国和以色列官员称，布林肯计划于10月中旬前往中东地区，访问以色列、沙特和摩洛哥。不过，报道说，目前尚不清楚此访是否会成行。报道还说，布林肯前往摩洛哥议程的重点是参加以色列和其他4个已与以方达成和平协议的阿拉伯国家之间的部长级会议，由于耶路撒冷和约旦河西岸紧张局势升级，该会议在过去9个月内被多次推迟，从目前情况来看，会议很有可能再次被推迟。

西班牙约五万人游行

反对特赦加泰分离主义者

香港中通社10月9日电 当地时间8日，西班牙有大规模游行示威，抗议当局考虑特赦加泰罗尼亚分离主义者。

加泰罗尼亚首府巴塞罗那当日约有五万名反对加泰罗尼亚独立的示威者游行，抗议日前获授权筹组新政府的工人社会党代理首相桑切斯为争取寻求加泰独立政党支持，考虑特赦数百名在囚的加泰分离分子。

有加泰分离主义组织相信，桑切斯可能会特赦1400多名参与2017年独立运动的人士。据西班牙国家研究委员会（CSIC）预计，这将是自1977年以来，西班牙规模最大的一次特赦。

有示威者批评桑切斯以特赦手段争取政党支持，削弱国家司法制度，等同将政府凌驾于民主和法治，而在9月进行的一项民调显示，约七成受访者反对特赦。

工人社会党与人民党在7月大选中均未能取得足够议席单独执政，要成功筹组新政府必须争取其他政党支持。

10月8日，巴勒斯坦老人和儿童在加沙城一所学校躲避以色列空袭。8日，以色列同巴勒斯坦加沙地带武装组织爆发的激烈冲突仍在继续。国际社会呼吁有关各方保持克制，立即停火，保护平民，防止局势进一步恶化。 新华社发（里泽克·阿卜杜勒贾瓦德摄）

巴以冲突缘何骤然升级？

中新社北京10月9日电 以色列和巴勒斯坦日前爆发新一轮军事冲突。冲突规模巨大、伤亡惨重，截至当地时间8日晚，已造成超1100人死亡。

巴勒斯坦伊斯兰抵抗运动（哈马斯）为何选择此时发起行动？冲突又将如何影响巴以和平进程？中国现代国际关系研究院中东研究所所长牛新春认为，哈马斯的主要诉求之一是干扰以色列和沙特阿拉伯关系正常化，并从斗争中获取生存利益。此次冲突走向势必会对巴以关系及中东局势造成影响。

无预兆袭击 以色列措手不及

牛新春认为，哈马斯此次行动有三个特点：

首先是突然袭击，让以色列措手不及。前四次加沙地带冲突爆发前都有导火索和铺垫的过程，双方都曾采取零星的军事行动，后不断扩大升级为大规模冲突事件。而哈马斯本月7日突然对以色列大规模发射火箭弹，此前并没有任何迹象。

其二是规模空前，双方损失惨重。截至8日，巴以双方已有超1100人死亡、4000多人受伤。路透社称，此次冲突是自50年前的第四次中东战争以来规模最大的一次。

其三是哈马斯罕见地突破隔离墙，进入以色列领土。哈马斯通过海陆空三条线路渗透以色列，武装人员穿过以方修建的隔离墙，进入以境内直接攻击以方人员。

据路透社报道，以色列国家安全委员会前主席乔拉·艾兰（Giora Eiland）说：“以色列对这次（哈马斯）协调一致的袭击感到非常惊讶。”现供职于美国智库大西洋理事会的美国政府原高级情报官员乔纳森·帕尼科夫直言，哈马斯的突袭行动是以色列情报部门的失误，是一次“安全失败”。

牛新春分析称，哈马斯的突袭将以色列打个措手不及，以情报部门或存巨大失误，甚至军事上也可能存在漏洞，因此以政府将不可避免地受到影响。

择此时进攻 哈马斯所求为何？

巴以冲突有长远的、根本性的历史原因。而选择在此时发动袭击，哈马斯有自己的考量。

牛新春认为，内塔尼亚胡政府被称为以色列“有史以来最右的政府”，其采取了大量敌视巴勒斯坦的政策，包括哈马斯所说的亵渎阿克萨清真寺、在约旦河西岸建立更多犹太人定居点等，导致近一年巴以局势持续紧张。同时，内塔尼亚胡推行的司法改革让其国内的政治和社会出现分裂，不仅政党之间有对立，国防军、情报部门、警察内部也出现了一定的裂痕。哈马斯可能认为这是一次发起冲突的好机会。

另外，阿拉伯国家一直是巴勒斯坦的重要支持力量。牛新春认为，近几个月以色列和沙特的建交谈判取得了积极进展，哈马斯对此很担心。

哈马斯和以色列军事力量悬殊，选择此时发起攻击，哈马斯也有自己的利益诉求。牛新春分析说，加沙地带面积狭小，人口密集，海陆空各方面都被以色列封锁。历史上哈马斯每次发起袭击，都是为了迫使以色列做出一些经济上或管控上的让步，这次也不例外。另外，随着沙特开始缓和与以色列的关系，哈马斯也希望能够引起阿拉伯国家和国际社会对巴勒斯坦问题的关注。

前景不明朗 和平进程受冲击

牛新春指出，此次巴以冲突牵一发而动全身，其将产生的影响目前还不明朗。

他表示，巴以冲突存在进一步激化的可能性。约旦河西岸的以色列人与阿拉伯人中有许多人持枪，据估计有45万支枪流落在民间。该地区还存在部分巴勒斯坦地下武装组织，若事态扩大，他们也可能参与到冲突中来。

他还称，巴以问题历来就有多方力量卷入。目前美欧表态明确支持以色列，美国已经宣布对以色列展开军事援助。黎巴嫩真主党8日对以军阵地发动炮击，伊朗可能通过支持真主党的形式支援巴勒斯坦。沙特、埃及则要求双方保持克制，避免局势进一步升级。

牛新春认为，若巴以局势持续激化，势必会损害和平进程，对中东地区乃至全球安全造成影响。这一切都取决于未来形势的发展。

对于巴以局势的出路，牛新春表示，双方最后还是得回到谈判桌上来，落实“两国方案”，才能最终解决问题。

前农长晋见佐科维总统

雅辛自承将积极配合遵循法律程序

前农长雅辛（左）自承将积极配合遵循法律程序

【本报讯】10月8日晚上，在雅加达独立宫晋见佐科维总统时，前农业部长雅辛声称，将因涉嫌腐败而面临法律诉讼，他确保将积极配合遵循法律程序，以及面对它。

雅辛自承将在法律面前进行辩护。因为被指控违法的一方有权提供辩护。雅辛表示，我当然会在尊重适用法律的情况下这样做。我向总统传达的内容全国人民也有权知晓。希望在卸任农业部长后，我国的农业部门会更好，对全国人民都有好处。希望在未来，执法和根除腐败的努力将更加强大，干净利落，不受实际政治利益的污染。

据悉，肃贪委正在调查农业部的三起涉嫌腐败的集群，这些腐败行为牵涉到雅辛的名字。这三个集群是涉嫌办公室勒索、酬金和洗钱。

肃贪委已经指定了一些涉嫌与胁迫农业部官员有关的腐败案件的嫌疑人。不过，肃贪委尚未透露嫌疑人的身份。为了调查此案，雅辛的官邸于9月28日至29日被搜查。在搜查行动中，肃贪委调查人员发现了数百亿盾现金和外币，以及12支枪械。

（亮剑）

中国队获201金牌刷新亚运纪录

我国亚运队勇夺7枚金牌排名第13位

【本报讯】第19届杭州亚运会终于在10月8日圆满收官，我国亚运会代表团排名第13位。次于中国香港队，但比马来西亚队更胜一级。东道主中国队在2023年亚运会中刷新纪录，共获取201金牌，比2010年广州亚运会上所获199枚金牌更上一层楼，同时也成为本届亚运会总冠军。

杭州亚运会闭幕礼的印度尼西亚队

据了解，这是亚运会中首次有国家夺取200多枚金牌的记录，中国也曾于2010年在广州举行的亚运会中获得199枚金牌。自这次中国选手结束最后的花样游泳及空手道赛项后，中国在2023年亚运会最终奖牌积分榜上共收集了201枚金牌、111枚银牌、以及71枚铜牌。最后一枚的金牌是中国在花样游泳中击败日本和哈萨克斯坦所获得的。

中国自1982年在印度举行的亚运会以来一直是总冠军的获胜者。直至1990年在北京举行的亚运会后总是获取100多枚金牌。中国自1990年以来在亚运会的主导地位不曾被其它强势的选手国家如日本或韩国所击败。

另一方面，我国亚运队仍排在第13名。印尼队选手在2023年亚运会最终奖牌榜上获取7枚金牌、11枚银牌及18枚铜牌。这些成就并未达到政府所希望的目标。如悉，此前印尼青年与体育部曾预定在2023年亚运会获得8枚至12枚金牌或跻身前12名。即便如此，这次是印尼队选手自1978年在泰国曼谷举行亚运会后的45年以来所获得的最好成果。

据了解，在这次2023年亚运会奖牌榜中，成为总亚军的日本队获得52枚金牌、67枚银牌及69枚铜牌。至于总季军的韩国队则获得42枚金牌、59枚银牌及89枚铜牌。

（Ing）

大印党为将支持普拉波沃的新政党

喻为红白代码

大印尼行动党常务主席达斯科

【本报讯】10月8日，大印尼行动党常务主席达斯科（Sufmi Dasco Ahmad）给出了一个新的政党代码，即在2024年总统选举中支持总主席普拉波沃。

上述言论是达斯科回应普拉波沃先前披露的信息。然而，达斯科不愿透露该政党的名称。

目前，普拉波沃已获得七个政党的支持参加2024年总统大选，即大印尼行动党、从业党、国民使命党、民主党、星月党、人民浪潮党和神鹰党。

在国会之外的政党，尚未确定立场的政党是由凯桑领导的印尼团结党和由阿纳斯（Anas Urbaningrum）领导的全国复兴党。双方的标志以红色和白色为主。

普拉波沃此前透露，将有一个新的政党加入印度尼西亚前进联盟（KIM）。但是，并没有进一步详细说明将加入的政党的名称。

10月7日，普拉波沃表示，真主保佑，很快就会有新的政党加入，我们将接受任何政党的支持。

（亮剑）

雅京警区调查三宝垄警署长

涉嫌勒索前农业部长雅辛案件

【本报讯】雅京警区调查三宝垄警署长安瓦尔上校（Irwan Anwar），因为涉嫌肃贪委高层勒索前农业部长雅辛的案件。

10月8日，雅京警区特别刑事调查主任部阿德上校（Ade Safri Simanjuntak）表示，对安瓦尔的调查是还在调查阶段进行的。现在涉嫌敲诈前部长雅辛的案件已进入侦查阶段。安瓦尔上校是在调查阶段已获得澄清的证人之一。在调查过程中，安瓦尔将被雅京警区传唤以接受进一步讯问。在这个侦查阶段之后，有关人员的传唤将被安排作为证人接受讯问。

据悉，该案于10月6日立案后，已晋升为侦查阶段。10月7日，在雅京警区举行的新闻发布会上，阿德表示，从案件的调查的结果来看，建议将调查阶段提高到对涉嫌敲诈勒索的腐败犯罪的侦查阶段。

所指控的腐败犯罪行为是公务员或国家行政人员敲诈勒索，或收受酬金或接受与农业部处理法律问题有关的礼物或承诺。这些事件发生在2020年至2023年之间。

（亮剑）

中日韩三国有意

在努山达拉新国都建设铁路网

【本报讯】政府继续推动努山达拉新国都的基础设施发展。除了政府大楼等基础设施对原水的需求外，管网还满足了原水需求。运输也在准备中，其中之一是铁路网。

10月3日，在出席与国会举行的全体会议后，努山达拉新国都管理局设施和基础设施部助理哈林（Silvia Halim）表示，至少有三个邻国有兴趣在努山达拉新国都建设铁路网，即日本、韩国与中国。这是我们的常规投资者，是印度尼西亚铁路的投资者。此外，许多其他投资者也以意向书的形式表达了参与建设努山达拉新国都的兴趣。仅仅因为目前交通部对铁路网的研究仍在进行中，所以，我们还没有与他们进行进一步的讨论，仅此而已。

哈林表示，但是当铁路网研究成熟后，努山达拉新国都将立即向潜在投资者宣布。努山达拉新国都的铁路网系统仍在研究中，以城际和内城火车为主。所以这是作为一个单元进行的所有研究，稍后作为一个铁路网。因此所有交通方式都将被整合，作为努山达拉新国都作为智慧城市的目的。它必须是集成的，这是努山达拉新国都公共交通的主要要求，模式之间的一切都必须集成。

（亮剑）

媒体敦促普委会与普选监督机构

务必监视境外非政府组织干预2024年大选

【本报讯】9月17日，在题为《美国非政府组织参与干预2024年选举与总统选举》的政治讨论会中，OrbitIndonesia.com资深记者兼主编沙特里约（Satrio Arismunandar）声称，希望普委会、普选监督机构与公众加强监视境外非政府组织干预2024年大选和总统选举。

Madani Circle创始人朗库迪（Ray Rangkuti）、多元民族主义运动组织副主席兼全国大学生运动组织中央领导委员会专家委员鲍勃（Bob Randilawe）也出席了讨论会。

这次讨论是为了回应吉特（Kit Klarenberg）在美国媒体MintPress News的调查报道的所谓获得了一些文件，显示美国情报机构中央情报局正在印度尼西亚准备一场“颜色革命”。美国大使馆否认此事是很自然的。然而我们获得的文件确实支持MintPress的新闻报道，关于美国通过国际共和研究所（IRI）等非政府组织作为代理人进行干预。美国非政府组织被指示试图“培养”有潜力成为政党政治精英的政治家，以便他们以后成为亲美利益派。所有人都必须适当行使投票权，维护透明、诚实与公平的2024年大选与总统选举。希望普委会依法依规履行职责。政府务必根据现行法律监视外国非政府组织，特别是美国的非政府组织，以便创造有利的选举氛围。

多元民族主义运动组织副主席鲍勃表示，每个国家都有其政治利益，尤其是作为超级大国的美国。美国当然希望控制其对经济、武器和地区的主导地位。约瑟夫·斯蒂格利茨（Joseph Stiglitz）曾经说过，如果没有战争，美国作为一个超级大国就会崩溃。因此以印度总理莫迪为首的金砖国家运动认为，未来的世界和平必须建立在人道而非战争的基础上，这中态度是站在美国的对立面。

政治分析家朗库迪表示，外国利益总是伴随着政治变化。不仅在印度尼西亚，而且在许多其他国家；特别是印度尼西亚的地位日益决定着世界发展的方向。因此，不能忽视外国对印度尼西亚的兴趣。我认为，不仅是美国，新加坡也可能进行干预；只有印度尼西亚不会对外国采取这种行为，因为，我们的情报部门忙于国内事务，无暇关顾国外事务。

（亮剑）

更正启事

昨日A4版一条新闻标题《政府通过海关总署与移民总署 加紧监控我国公民出国进行托购服务活动》，误植为“赛义德为甘贾尔祈祷：但愿真主庇佑他当选来届总统”。特此更正并致歉。

编辑部

廖群岛省长否认因沟通不畅 导致伦邦岛发生警民冲突事件

【本报讯】廖群岛省长安萨尔（Ansar Ahmad）否认在巴淡市（Batam）管辖的卡朗岛(Garang)和伦邦岛(Rempang)发生的警民冲突事件，就如佐科维总统所言是由于沟通不畅。

9月13日，安萨尔评估说，发生警民冲突的原因，实际上是因为省府还没有找到重新安置居民的正确方法。对卡朗岛和伦邦岛的民众的宣传工作，并没有什么不合适的地方。我们仍然没有正确的方法与数据来重新安置居民。因为将来巴淡市管理机构会为此埋单的。当然，必须有法律参考可以保证这一切。如果已找到了解决方法，将来开展的宣传活动将有目标且规模庞大。希望中央政府立即派出一个调解小组。这样中央政府就可以了解到，而不是人云亦云了。此外，这也可以增强中央政府与廖群岛省地方政府之间的合作，特别是巴淡市，以解决伦邦生态城的投资争议。

安萨尔表示，全力支持巴淡市管理机构完成伦邦岛生态城地区开发的计划。作为中央政府的延伸，省府还支持加速受国家战略计划发展影响的民众搬迁到卡朗岛的希占东（Dapur 3 Sijantung）地区。我们有义务维持巴淡市的投资环境。这个千载难逢的机会不容错过。

安萨尔认为，中央政府通过巴淡市管理机构为伦邦岛人民准备了最佳解决方案。伦邦生态城将成为印度尼西亚新的经济引擎，并为廖群岛省和社会各界提供乘数效应。因此，伦邦地区的发展有望在未来增加投资价值和区域经济增长。我们的共同承诺是监督伦邦地区的发展。伦邦生态城的发展是一项国家战略规划。这意味着这个项目有广泛的经济升级。

巴淡市管理机构主任鲁迪（M Rudi）表示，伦邦岛的开发项目是经济统筹部的国家战略计划，包含在2023年第7号经济统筹部长条例的情况下完成该地区的开发。省府和巴淡市管理机构只向地方上转发中央命令。我们被赋予的任务是实现投资计划的成功。该开发计划将继续为我们在伦邦岛民众制定搬迁计划。这个计划也得到了中央和各地区的一致同意。希望民众能够很好地接受它。

巴淡市管理机构宣传和礼宾公共关系局主任希拉伊（Ariastuty Sirait）确保将继续向民众对伦邦岛的发展计划做好宣传工作。此外，继续收集受发展影响的民众的数据。有10个验证小组对森布朗（Sembulung）和伦邦渣特乡（Rempang Cate)的居民进行挨家挨户的宣传活动。我们收到的好消息表示，民众开始慢慢接受沟通。在联合安全部队和当地民众帮助下，希望宣传活动能够以最佳方式运行。考虑到巴淡市管理机构为民众开辟了对话空间，如果有问题和愿望必须传达给现场团队。在挨家挨户的宣传和验证中，成功遇到了大约200名居民。至少有70%的人同意搬迁。

希拉伊解释说，作为伦邦生态城地区的森林边界木桩的安装也已经完成。我们将一如既往地传达，巴淡市管理机构的领导与团队一起准备了最佳解决方案。对于民众来说，需要再次传达的是，数据收集将持续到9月20日。

巴淡市管理机构为受伦邦生态城影响的民众准备了临时住房。对于已经准备好的临时住房，包括巴淡市管理机构公寓、巴淡市政府公寓、社会保障单位以及店屋和房屋。之前，一个家庭中的每个人能获得1,034,636盾的生活费，目前增加到每人1,200,000盾。人均生活费用包括水、电和其他必需品的费用。除了生活费外，民众还将获得每月1,200,000盾的租金赞助，由之前的Rp 1,000,000有所增加。如果以后民众选择住在亲戚家或已经提供的住房之外，那么这笔租金将每月发放给民众。不仅如此，巴淡市管理机构还提供价值1.2亿盾的45型的永久性住房，最大土地面积为500平方米。该住宅区位于Dapur 3 Sijantung地区。此外，还有清真寺和教堂，建设公共殡葬设施，以及渔船和转运中心的码头设施。新住房的建设将在土地完善之后的第12个月。第一阶段的入住计划将于2024年8月完进行。

此前，佐科维总统声称，在伦邦岛发生的骚乱事件，是由于巴淡市管理机构与居民之间的沟通不畅。并不是很好地进行沟通。我认为，如果事先咨询居民，就会给出解决方案，那就不会出现问题了。

佐科维总统日前指派投资部长/投资统筹机构主任巴赫利尔前往巴淡市管辖下的伦邦岛。希望巴赫利尔向伦邦民众解释政府的投资计划。

（亮剑）

印尼在巴以冲突中的角色和行动：多元观点下的外交政策

赖剑文博士印尼国际关系学者
（Harryanto Aryodiguno, Ph.D）

以巴冲突一直是国际政治舞台上的焦点，引发了广泛的讨论和关注。这场复杂的冲突牵涉到历史、地区政治、国际利益和文化价值观等多重因素。印尼作为世界上最大的穆斯林国家之一，其在这场冲突中的角色和行动也受到不同的国际政治理论的影响，包括现实主义、自由主义和构建主义。本文将探讨印尼在以巴冲突中的地位，并从不同理论的角度来评估其外交政策。

首先，两国冲突的根源可以追溯到十九世纪末，随着犹太人的移民和以色列国家的建立，对巴勒斯坦地区的土地归属产生争议。这个历史和文化的背景对理解冲突至关重要。印尼作为一个主要的穆斯林国家，可能会受到穆斯林兄弟国家的压力，支持巴勒斯坦。这反映了构建主义观点，即国际行为受到思想、信仰和文化等因素的影响。

然而，印尼也需要考虑自身的国家利益。从现实主义的角度来看，国家利益和权力是至关重要的。印尼可能会谨慎地平衡对巴勒斯坦的支持，以确保不损害自身的国家安全或经济利益。这需要谨慎的外交政策和协商。

自由主义理论则强调国际合作和规则的重要性。印尼可以倡导和平解决巴以冲突的方法，参与国际和平努力，并推动国际法和人权。这种立场符合印尼作为一个多元文化国家的自由主义价值观。

印尼还可以通过提供人道援助，支持受到冲突影响的巴勒斯坦人民，体现人道主义价值观。此外，印尼可以促使国际社会对侵犯国际人权法的行为表示谴责，这符合构建主义和自由主义的理念。

最重要的是，印尼应该通过积极参与国际外交和协商努力，促进以巴冲突的解决和和平进程的开展。尽管印尼可能没有像某些大国那样的国际影响力，但它作为一个多元文化的国家，有机会在国际事务中发挥积极作用，表达对巴勒斯坦的关切。

总之，印尼在以巴冲突中的角色和行动受到多种国际政治理论的影响。无论是现实主义、自由主义还是构建主义，都提供了有价值的观点来评估印尼的外交政策。然而，无论哪种理论，印尼都应该以平衡自身国家利益和价值观为基础，努力促进和平解决巴以冲突，以实现长期和平。这场冲突对国际社会依然具有重大意义，需要多方共同努力以寻求和平解决方案。

中国“黄金周”让西方黯然

■ 廖省：林越

8月中旬，西方再次展开新一轮“唱衰中国”攻势。代表人物是不久前才访华的美国财长耶伦。她表示，中国经济增长放缓，对全球经济发展构成风险，特别是对亚洲邻国有影响。不少西方媒体也发出相同的论调，显然，美国想通过“唱衰”让中国面临舆论压力。

过去几年，中国受疫情影响，并遭美国围追堵截，始终没有令全球投资者失望。五年来，中国的海外投资收益率达9.1%，远高于欧美地区约3%的水平。今年上半年，中国国内生产总值同比增长5.5%，高于去年全年3%的增速，也超越疫情三年平均4.5%的增速。

实际上，美国这轮炒作是盯上“碧桂园”债务危机。每当中国房地产业出现问题，西方总描述为中国“管理不善”，或“泡沫的自发形成”，事实上是西方大型投资公司如贝莱德等，在中国房地产市场大规模投资引发的作用，却没有任何西方国家敢坦白地说出来。

专家于9月上旬评论，过去数月，美西方开动强大的宣传机器“唱衰”中国，动作之猛烈、步调之一致、内容之泛滥，为二十多年来所罕见。其主要论调为：中国实力见顶论、中国经济崩溃论、中国经济增长奇迹结束论、中国永远无法超过美国论；怪论层出不穷。

今年，中美博弈进入第六年，美国在多条战线上攻势受阻，只能用其掌控的舆论机器散布有关中国经济的谣言。他们在正大光明的竞争中赢不了，只能靠谎言“唱衰”中国。

8月30日，中国驻美大使谢锋在《华盛顿邮报》发表署名文章，摆事实、讲道理，强调“中国经济比你们想象的表现更好”。据世界银行、经合组织和国际货币基金组织分别预测2023年中国经济将增长5.6%、5.4%和5.2%。中国仍然是全球经济的“领头羊”。

中国出口在国际市场的份额继续保持14%的水平。上半年电动汽车、锂电池和太阳能电池“新三样”出口合计同比增长61.6%。随着需求继续恢复，对进口的带动也进一步增强。上半年，法、英企业对华投资分别增长173.3%及135.3%。在华新设外企2.4万家，同比增长35.7%。特斯拉全球销量的一半产自上海工厂，星巴克在华运营6500多家门店。

谢大使说：“BCA研究分析，十年来，中国对全球经济增长贡献超40%，美国22%，欧元区9%。一些人对我们的贡献闭口不谈，却炒作‘中国威胁论’。现在中国经济面临阶段性调整，他们又给中国扣上拖累全球经济的帽子，渲染‘中国崩溃论’。这公平吗？”

国庆节对民众而言是最重要的节日之一。人们利用这难得的长假外出旅游购物，因而又被称为“黄金周”。今年是中国疫情防控平稳后的首个国庆假期，市场机构此前普遍预测，随着中国经济恢复步伐加快，国内消费市场将迎来久违的火热场面。过去八天，从繁忙拥挤的火车站，人流如织的著名景区，到一票难求的演出市场，都验证了这一判断。刚结束的中秋和国庆长假，中国消费市场呈现出一派繁荣火热的景象，是“五年来最火爆的黄金周”。德国《法兰克福汇报》网站称，旅游热潮被视为中国经济复苏的标志。

中国商务部6日发布消息称，今年国庆假期，中国消费市场人气旺、活力足，销售平稳较快增长，绿色、健康、智能类商品销售明显增长。分析称，中国消费市场之所以在这个假期迸发出巨大活力，一方面在于人们被疫情压制的出行购物需求得到充分释放，另一方面在于中国各级政府推出一系列政策措施，积极恢复和扩大消费，拉动社会消费需求。

当前，世界经济复苏乏力，外部环境复杂严峻，而中国经济在持续恢复中展现韧性与活力。今年前8个月，中国经济指标回升，全国规模以上工业增加值同比增长3.9%，社会消费品零售总额同比增长7%，固定资产投资同比增长3.2%，服务零售额同比增长19.4%。

《华尔街日报》网站日前报道，在欧美加息使消费者和企业陷入拮据的情况下，中国经济显示出活跃迹象，为全球经济带来希望。IMF发言人表示，从最近的数据看到中国经济企稳的迹象。花旗、高盛等国际机构上调对中国经济增长的预测，表明国际对中国经济复苏的信心。联合国贸易和发展事务负责人指出，外界夸大了对中国经济问题的“担忧”。

印尼《国际日报》近日刊载国际锐评“超级‘黄金周’让那些唱衰中国的杂音黯淡收场”的评论文章，以理性的思维、充足的数据和客观的分析，揭穿了西方政客及媒体“唱衰中国”的丑恶用心，并坚信“中国经济将以强劲韧性继续带动全球经济复苏。”

在长达8天的黄金周，杭州亚运会也备受关注。承办的杭州、宁波、金华、湖州、温州、绍兴六个城市，也因这场体育盛事吸引来自天南海北的游客，旅游热度“水涨船高”。随着赛事的进展，亚运核心场馆周边消费也火速升温，营养额较赛前最高可以涨3倍。

全世界民众都可以在中国央视各台观赏于旅游景点拍摄的短片，那车水马龙、摩肩接踵的实况，显示中国民众全身心投入“黄金周”。对于西方一会儿“中国威胁”，一会儿又是“中国崩溃”的双标伎俩早已看透了；面对这轮“唱衰”，他们只是嗤之以鼻！

鹰眼看中國

文坛漫步

迟来的春天
——印华文学永不停跳的心脏

■ 巴厘：意如香

一

三十二年——方块字在千岛大地上惨遭没顶之灾，霸权统治者意欲把方块字斩草除根，等同毒品，追鸡撵狗，妄图让华族同化变种。但是——方块字的魅力，中华五千年铸造的精神文明，岂是狂妄之徒所能轻易封杀？纵然几经劫难，历经苍桑的方块字，仍然不屈地在暗无天地的困境中求生。你看——华人家庭里神主牌上的祖先灵位汉字，墓碑里的红色显考碑文，庙宇里的牌匾对联——字字显灵光，句句在召唤，时时招引着龙的子孙，在那封杀华文的黑暗年代里，子孙们举起三注香，虔心地默默叩拜，敬畏地守护着祖灵的神威。

我们——印华文友，更是凭着“石在，火种不灭“的坚强信念，紧握手中笔，遵从先辈的召唤，使命感的驱使，在黑暗岁月里，顽强坚持着书写汉字。正是方块字的生命力，激励着我们绝处逢生，誓把中华文明的火苗，在千岛大地上——永远传承，从没退缩屈服！

二

走在暗夜的通道，才晓得烛光的可贵；在困境中跋涉，方知道文友携手同行的难得。

印华文友不辜负使命托付，用诗歌、散文、小说、散文诗、评论、古诗词、书法绘画，讴歌华族顽强求生意志，与不屈不饶的拼搏精神。翻开印华老作家黄东平充满华人血泪史的著作：《七洲洋外》、《赤道线上》、《烈日底下》的侨歌三部曲，就是在霸政时期里，坚持不懈，坚韧完成的印华文学光辉篇章。还有黄裕荣、罗密欧-郑、严唯真、冯世才、立峰、莫非、老兵、凡若、莫名妙、张汉英、林万里、李金昌、顾长福、袁霓、陈冬龙、戴俊德、钟逸、叶选雄、张少艳、吴奕光、傅维典、刘结平、雨村、晓星、林来荣、孙国静、阿理、许箐栽、敬古、田心、卜汝亮、高鹰、明芳、容子、陈和、张运秉、吴秀吟、叶竹、温发俊、范忍英、廖彩珍、夏之云、莎萍、松华、雯飞、于儿凡、北雁、渔夫、符慧萍、李庭蓁、郭春明、文苗、云风、思明、李卓辉、林越、沈伟真……等等，凭着他们的顽强信念，坚持在暗无天日的文化沙漠里，怒血端飞，为华族文化厮杀血路，高高举起方块字的烛火，纵然只是微弱的烛光，却照亮了千岛华人几被同化的暗晦心田，察亮了几被蒙蔽的双眼。

“一切黑暗加起来，也不会使一枝蜡烛失去光辉”。

正是印华文友——不为俗屈，“竹衰不变节，花落有余香”……

三

1998年霸政垮台，印尼迎来民主改革时代，印华文学焕发了生机——高歌猛进了！

请看——群岛各地的三语学校，雨后春笋般地开办起来，方块字的火苗勃然焕发！君再看：那几被灭绝的华文报，更是意气风发，在千岛黑土地上，生根发芽，纷纷创办起来：千岛日报、国际日报、商报、印华日报、新报、棉兰讯报，印华社、印华文友、东区文苑、火种、覆舟山、硕河桥……等，文友们以坚韧挺拔的风范，赢得了宝贵的发展平台，文友文集源源不绝，一本紧接一本，绽露逢勃出版生机了！

必须承认，旧政权的无情封杀，方块字大伤元气，众多华人子弟，在苏哈托强制同化奴役下，缺失汉字教化的恶果，导致了不谙华文华语的“断层的一代”，产生大批可悲的“华文盲”。却也因而惊醒了老一辈华人，“青黄不接”的危机感摆在眼前，是需要抖擞精神，收拾残局，需要把华文教育的火苗烧得更加旺盛，更加重视解决华文教育的诸多瓶颈难题，需要严肃纠正：某些三语学校，只重英文轻视华文的病态！

“而今迈步从头越，一万年太久，只争朝夕”。

四

回望过去，展望未来——印华文学经历过三、四十年代侨生文学初起期，经历过五、六十年代的文学高峰期，更经历过七、八、九十年代被苏哈托独裁封杀的阴暗期。如今迎来千禧年代印尼民主开放，更迎来中国崛起的春风，经济起飞成为引领世界的引擎，“华文热”席卷全球，华文成为世贸看齐学习的热点文字，印华文学绝处逢生，终于有了更广阔的发展空间。

但要达到五、六十年代的高峰期，任重道远，绝非一朝一夕能办到。必须坦诚：至今还未有一部印华作品，能够超越《侨歌三部曲》的高水平，比不上资深作家黄东平的辉煌成就——印华文友自知自明！

而且，华文报也面临艰难营生，多数没有发稿酬，但印华文友并没为稿费与受冷遇而埋怨发愁，仍然默默不懈地給报刊供稿，只为一个共同信念——誓为华族文化永在千岛路上！

反观自身难全是，细论别人未尽非；知足乃为真学问，诚心方见大经论。

得饶人处且饶人，无需骄傲自满，兢兢业业，摒弃文人相轻，文友一家亲，潜心立志，勤学修为，致力于从经典与当代名著里吸取养分，崇尚健康的文学批评风尚，杜绝吹捧不正之风，默默耕耘，珍惜时光，尽量避免繁琐浪费时间的表面应酬。

文学星空迷雾朦胧，是拨开云层迎接曙光的时候了！坚定意志与决心，埋首创作，是当务之急。我们坚信：印华文学永不停跳的心脏，必将迎来——新时代新的高峰期！

熠熠生辉的文友聚会

■ 巴厘：夏之云

为参加棉中老学长文苗作家的新书发布会，我们幸会了一次熠熠生辉的文友聚会，我与意如香特意从神仙岛，乘着航班，穿越万里长空，在暮色苍茫中，融入中华文化氛围浓厚、阔别三十多年的廖省北干巴鲁。在机场迎接我们的是棉中老同学黄美忠，这位在北干晨运队伍中风爽英姿的太极健儿，极尽地主之谊，盛情款款接待我们，让我们拂去了旅途之劳顿，笑语声中，诠释了多年别离的惆怅。

十月一日——这个美好的节日，正是祖籍国74周年华诞，中国和平崛起，各方面都取得辉煌成就的强国，繁荣昌盛，人民幸福安康。就在举国欢庆的日子里，棉中老学长的新著《冷暖人生风雨情》，举办了一场别开生面的新书发布会，真是双喜临门的美好日子。

走进明亮的大厅，眼前呈现一幅绚丽的热烈场面，《硕河桥》主编李庭蓁笑脸迎人，来宾与文友们喜气洋洋，个个欢声笑语，阳光似的笑容就像一个个跳跃音符。美妙的音符，汇成了一支文学缔造的友谊旋律，盘旋萦绕，纯净悠扬。会场里嘉宾云聚：林越、黄中南、司徒永光、李玉珠、冯亚雄、黄美忠、意如香、王增强、许巧琴、钟琼雁、黄佳琪、杨慧芳、陈慧珠、陈华莉、赖淑治、淑良、再恒……三语学校校长与老师等。

今天的主角文苗作家，意气风发，他是一位勤奋学习与贯彻弘扬华夏文化的功臣，在棉中高中毕业后，投身华校当教师，后来在商海拼搏，得失浮沉，遭遇政治迫害。他的新书《冷暖人生风雨情》，浸润着作者冷暖人生的传奇，内容多姿多彩，用亲身经历描述上世纪印尼“9-30事件”，残酷的政治大屠杀，自己两度遭受炼狱之灾的劫难。暴政迫害的血泪史，屡屡在目。死里逃生后的创业奋斗史，歌颂了豪气干云，雪中送炭友谊至上，发自肺腑之言，丹青翰墨出类拔萃的佳篇。文集里不乏文采斐然的散文、小小说等，是一本具有时代特色和杰出内容，集作者精神面貌、心灵感应、韵味十足的精彩文集。

文苗作家作为《硕河桥》期刊创办与推动者，对廖省唯一的写作园地，爱护有加。《硕河桥》四年来的成绩可圈可点，文苗给予高度赞赏与认可，为失落三十二年的华族文化，能够在廖省区焕发生机，重展魅力，承担了时代使命，为弘扬中华优秀传统文化，做出了积极有益的贡献。这些都离不开廖省热心企业家黄中南、司徒永光、黄美忠、李玉珠、冯亚雄等的赞助支持，在大家合力下，《硕河桥》的诞生，终于发展成为廖省区的中华文化灯塔，熠熠生辉，散发光芒。

悠悠硕河水，终于卷去了华文被压制的残梦，以磅礴的气势，冲破重重迷雾，勇往直前启航，在硕河桥畔，独树一帜，傲然挺立起一座廖省的文化桥梁、中华精神文明的园地。

四年来，在五位编委的齐心努力下，取得了辉煌成绩，主编李庭蓁是位具有魄力的后起之秀，编辑独到，勤于联系各路文友，稿源不断，认真组稿与审稿，默默承担着繁忙的编辑工作，是一个不可多得的编辑人才。

《硕河桥》写作队伍的壮大，离不开五位资深顾问与廖省热心企业家的大力支持，大家都极尽所能，发挥各自擅长，群策群力，终于把《硕河桥》发展成为印华文坛的一朵亮丽奇葩。

近年来，在书画与诗词有才华造诣的许青栽医师的支持指导下，《硕河桥》开辟了平仄押韵唱和诗专栏，即刻吸引了印尼各地三十多位老文人，结合时势热点话题，积极地你唱我和起来。如今已被结集成一本宝贵的《聊寄唱和诗文集》，诗词内容与时俱进，吹响时代前进号角，笔下乾坤，坚定了汉字文化的自信，讴歌书写时代的发展，歌颂“一带一路”和平共荣，力争把旧诗词打造成具有正能量的文化载体，激励人们永葆积极向上的乐观心态，古为今用，让中华古文明在千岛大地上焕发不朽光芒。

如今，文苗作家的新书发布会，场面热烈，热心企业家、顾问团、编委、三语学校老师，纷纷发表热情洋溢的祝词讲话，对发展中华文化的热心初衷，表达了大家的由衷之言。可以说发布会，成了一次精彩的文学研讨会，激励着年轻一辈的三语学校师生，努力沿着前辈开拓出来的印华文坛之路，继续跋涉前进，重视发扬中华经典国粹，虚心学习，永葆自身的文化生命力、创造力，以高度的自信心，接下文坛前辈的班，默默耕耘，书写出优秀的文学作品来。

“多少事，从来急，天地转，光阴迫，一万年太久，只争朝夕”——希望文友；师生们，而今迈步从头越，铸造时代精品，打造传世力作，向中华文化高峰攀登，再创印华文学辉煌。

这趟北干之行，收获满满，喜得老同学黄中南伉俪、黄美忠伉俪的热情接待、以及Furaya酒店东主陈新洲（WandiSantoso）的免费住宿款待，新朋旧友的厚爱盛情，和谐共融，友谊如陈年老酒，酝酿经年，一旦打开，香醇浓烈，饮过方知醉，醉在友情的可贵，天长地久恒古不变。贵在患难与共，风雨同舟。今日喜相逢，聚也依依，散也依依，终有道别之时，亲爱的朋友们，后会有期，我们相约——神仙岛再见！

追求梦想

记得七岁那年妈妈带着我坐飞机去韩国。那是我第一次坐飞机，飞航时看着像棉花糖般的朵朵白云感觉漂浮在白云上面，特别开心，特别激动。

漂亮的空姐手中拿着一些礼物、还有冰激凌、儿童套餐送给我。空姐用英语笑着对我说："it's for you."当时我脑海一片空白，不知道应该怎么回答，只好干着急。我赶紧问妈妈刚才那个空姐说什么？妈妈耐心地给我解说，"这是给你的"。接着妈妈跟我说，英语是国际语言，汉语也是联合国交际语言之一。所以，汉语也是国际语言之一。

随着年龄的长大，慢慢儿意识到，语言在生活中担了很重要的角色。因此，萌生了一个想法，长大后想成为一名翻译官。担任起交流的桥梁。

来到印度尼西亚，开始了新的生活，习惯了使用印尼语，并能跟同学之间顺畅的交流。在双语学校上课，英语是主要的语言，为此，我也不落后于人，赶上了这门课程。与此同时，我也学会了基本的日常英语。

也许就是人们常说的"天赋"吧。想把这项技能扩展，为社会做出一些贡献。我想把中国悠久历史和灿烂文化、今日中国高科技的发展成果介绍给世界。例如，中国的高铁成就、火箭登月发射成功的记录传播、推广到全世界。众所周知，印度尼西亚与中国合作的高铁项目已经顺利完成，并于这个月开始启动。

我开始习惯了印尼各地特色风味菜肴、风土人情、生活习惯等。印尼也是一个多文化、多种族的国家。我也想我把印尼得发展介绍给全世界。因此，我想好好学习，将来尽自己的能力为社会大众奉献出自己微小的能力。

颗种子，理想的种子。我会辛勤地浇灌、护理，让这颗种子茁壮成长。完成我的梦想，一名翻译官的梦想。我深信我一定会圆梦的。

王翊函
sekolah Bunda Mulia
kelas SMP Bilingual 8-i
辅导教师：向阳老师

去巴厘岛有感

上个周六，我的爸爸妈妈带找去了巴厘岛玩。一下飞机我们坐车去了酒店。到了酒店，这里的酒店我发现这里的景色如同梦境一般美丽，里面的游泳池在蓝天的照耀下如同一镜子，我下去了就不想再上来。

巴厘岛的美食也让我流连忘返，如猪排，龙虾，汉堡……

我们还去看了日落，那夕阳如同一位喝醉了的老者，一点一点的沉到海里去了。

而让我玩的最开心的当属水上项目，其中的潜水真是让我是又爱又恨，恨的是让我不知道呛了多少口水，爱的是爸爸一直牵着我的手守护着我，让我看见了很多只在电视里见过的漂亮的鱼类。美中不足的是潜水时间太短没有玩够。

这次出国旅行让我长了许多的见识，也懂了许多的知识，明白了"读万卷书不如行万里路"的含义。回国后我要努力学习争取下次再出国玩的时候可以给爸爸妈妈做翻译。 **丁硕**

2023年9月23日

到"狮子城"旅游

学期已结束，老师颁发了成绩单，学校放了长假，放假期间，我们一家人选择到举世闻名、星光璀璨的狮子城、传奇的新加坡旅游（Singapore）。在新加坡我们玩了八天，这已经是我第二次到新加坡旅游。事隔多年，新加坡又增添了很多旅游景点。到了樟宜机场（Changi Airport）下了飞机，经过安检之后，新加坡给我的第一个印象就是清洁，整齐，到处看到的是美丽的鲜花.

之后我们直接搭机场免费巴士到第一机场对面的星耀樟宜（Jewel Changi Airport），观看了全东南亚最大且震撼全球的室内瀑布，晚上配合了五彩缤纷的灯光，非常壮观。

停留在新加坡的八天，我们游览了很多旅游景点，其中我们到有代表性世界一流的地标鱼尾狮（Merlion Park），狮子头鱼尾巴，在灯光照耀下从狮子口喷出的水显得鱼尾狮非常的雄伟。

当时也恰巧逢新加坡国庆庆典，有直升飞机在大海的上空演习彩排，飞行员以各种姿态表演跳伞，到了晚上又观看了一场水舞灯光秀，配合着3D影像和音乐的灯光秀非常精彩。

之后我们去了新加坡新建高级又豪华的金沙酒店（Marina Bay Sands），酒店的地下层有百货商场，在百货商场内有一条运河可以乘坐小舟穿行在购物中心，当时我防佛来到了欧洲的威尼斯，在室内也有瀑布，水流由上而下，非常漂亮.

接下来的景点我们到圣淘沙（Sentosa）的滨海湾花园（Garden By The Bay），在花园里看了许多各色各样的植物和满园的鲜花，也有供儿童游玩的娱乐场所，我也参与玩得很开心，晚上又看了一场滨海湾花园的灯光秀，配合灯光音乐，声光效果十分震撼，精彩的灯光秀感受着花园夜景，让人流连忘返。

在圣淘沙我们也到环球影城（Universal Studio）玩了很多惊险又刺激的娱乐，玩得很开心也很累，也有参观全东南亚最大的海洋馆，最大的海洋之窗，琳琅满目，各种海洋生物，许多种类的鱼，我们看得都很开心。

之后又买了票到腊人馆（Madame Tussauds）参观，里面有很多伟人的腊像，包括许多国家的总统，明星，歌星等等很多伟人的腊像，体现了艺术家们的作品，真的唯妙唯肖。

我们也有参观新加坡纪念馆，里面介绍新加坡国家的历史以及如何发展成为今天令人瞩目的新加坡，还上去五十一楼的空中花园，能看到新加坡全景，我们拍了很多照片，作为留念。

最后去到已有几十年历史的牛车水，中国城（Chinatown），牛车水是新加坡的唐人街，来到唐人街感受新加坡迷人的华文文化和历史，唐人街也是新加坡古老的朝圣地，有印度庙，体现印度人的宗教信仰，有回教堂（清真寺），必须穿上回教的礼服才能进去参观寺内，又大又宽的朝圣圣地，在这里也有佛堂（佛牙寺）进去朝拜里面壮观宏大的佛牙寺龙华院，里面供奉了很多珍贵的佛牙舍利子和参观由全世界各地佛教界捐赠的佛像及已圆寂和尚的腊象，真让我们大开眼界。

这趟去新加坡旅游了八天，让我感受到新加坡国家虽然很小，但旅游胜地的景点可不少，美不胜收，所谓"麻雀虽小，五脏俱全"，虽然我们还有很多的景点来不及去玩，可是这一趟的旅游也算玩的很尽兴，收获不少，带着疲惫和不舍的心情回到雅加达家里，期待下一次能再旧地重遊。

胡可俐
（Cheryl Queen Decrist）
初中二年级
纯洁二校
（SMP Kemurnian II）
辅导老师：赖振添

培青国际学校

培青国际学校是一所在印尼首都雅加达的国际学校。在培青国际学校里，学生可以学习三种语言，英语、汉语和印度尼西亚语。

2005年，培青国际学校由创始人Laviana Kurniawan女士创立。当时只有游乐场和花园。2006年到2017年，培青国际学校的校长是Ronald Jimenez和学校长Nameeta Bansal。在此期间，学校建造了篮球场，排球场和图书馆。

近几年，培青国际学校的小学校长是Meliana，中学校长是Namrata Paul。学校的学生人数大约有1000人，老师有100位左右。

今年七月，新的学校将要开始使用，因为有很多学生报名，所以学校的中学生将要搬到新学校。

Bina Tunas Bangsa School
Jean Revaline Chandra
程秀娟
年级：九年级
辅导老师：丘国平

我想变成一匹马

今天老师给我们布置了一个作业，题目是"我想变成一只动物"。我想了想，如果可以的话，我想变成一匹马，一匹有强壮的身体、长长的腿、圆圆的眼睛、漂亮的白毛、还有一条又长又美丽的尾巴的马。你说这匹马是不是很漂亮？

我们一家人很喜欢去动物园，在那里我们可以看到各种各样的动物。有大大的大象，高高的长颈鹿，凶猛的老虎，可爱的兔子，还有我喜欢的马儿。每次看到马儿的时候，妈妈总是说："珍珠，看！你的好朋友。"因为我是马年出生的，所以妈妈形容我是一匹小马。妈妈告诉我，我是她的最爱的马，她希望我能像马一样强壮、能帮助别人、勇敢、喜欢吃蔬菜。听了妈妈的话，我心里很高兴。我要成为妈妈心目中最美丽、最勇敢、最快乐、最可爱的白马。想到这些我就特别高兴。

我觉得能变成一匹马一定是一件很快乐的事吧！我的力量很大，可以帮助很多人，每天都可以自由自在地跑来跑去，也可以参加很多比赛。多么幸福的感觉啊！ **八华学校**

Garneta Ilona 何珍珠
班级：4-3班
指导教师：张燕莉

漫谈节日

岁月悠悠，年复年的过去。一年内有12个月，而阴历阳历都一样，每年都有十二个月。在这一年里，有很多节日，除了中国的传统节，还有国际性的节日。我想大家都最记得的节日是元旦（新年），因为新年是国际新年，也是日历中最先的一页，新的开始，全球 人最欢迎的新年，新年新希望，大家都迎新送旧，迎接新天新地，给大家一个新生活的开端，我们就好像成了新人一样，向往新的目标前行。希望步步高升，期待着未来的前途无量，幸福安康随伴。

中国的传统节很多，我所知道的是农历初一的春节（过年）。这一天，最让人重视的农历新年，五湖四海都欢腾庆祝，互相祝贺，同时，每年的春节与国际新年 的日子相差不多，有时会巧合轮到同一个月内呢。除了这两个大节日，还有很多节日，如普天同庆的圣诞节，耶稣复活节等等……

这里，我想与大家分享几个中国的传统节日，如清明节、中秋节、情人节、重阳节、端午节……

清明节，是中国传统的祭祖日，是祭拜已故的亲人，人们会带上酒水、鲜花、食物等物品，供奉在亲人的墓前，有些地方还会为墓培上新土 。传统的清明节，该是不可忽略，可是因世事变迁，在这科学进步的新时代，人事都变了，难免也会把清明节忘了，或是以更简单的方式纪念亡者，有的只用水果，无用酒肉。也有的完全不再祭拜了，可能是处境有关，或不得已啊！

说到中秋节，是农历八月十五，这节日是有一个故事来源，也就是"嫦娥奔月"的故事，就有了中秋节。这一天，很多远离家的人，都会回家团聚。十五月亮又大又圆，人们会在月下思念着故乡和亲人，在院子里赏月，摆上瓜子、花生、饮品、水果，吃月饼，玩花灯。中国的情人节是每年农曆七月初七的七夕节，传说：织女是位天上的仙女，她爱上了人间的小伙子牛郎，于是，偷偷跑到人间和牛郎结了婚，生下两个孩子，王母娘娘听说了，就把织女抓回天上。牛郎在神牛的帮助下飞上天去救织女，马上就要追到了，可是王母娘娘划出一条河，河阻挡了牛郎。这条河就是现在的银河 。后来王母娘娘允许织女在每年七月初七日与牛郎见面一次，到了这一天，喜鹊也为他们搭桥，直到现在，七夕节就是中国的情人节。至于端阳节，是五月初五，就是纪念爱国诗人屈原，以吃粽子和赛龙舟来纪念他。重阳节又称老人节，人们在这一天登高望远，呼吸新鲜空气，心情非常舒畅，除了避祸，还有步步高升的含义。重阳节吃重阳饼，饮菊花酒，都说饮了能够延年益寿。这节日可有意思啊！

一年里的节日很多，还有每个国家都有自己不同的节日，真是无能都知晓，也有很多我不知道的节日。我是华裔，对华人的节日懂得一些而已。以上节日愿与大家分享，谢谢。

王小虹
Jakarta Utara
苏比亚老师 辅导

我的爱好，我的梦想

小时候，我有一个朋友。有一天，我看到她在画画，她画了一个漂亮的小女孩。她画的小女孩穿着一条裙子，留着一头乌黑光滑的头发。当时，我深深地被那幅画儿吸引了。我觉得那是我见过的最美的一幅画儿。从那天起，我便喜欢上了画画。我经常想，如果有一天我的绘画水平很厉害，我就可以把我的想法画出来给别人看，这样我就不需要用太多的言语向别人解释，他们一看到我的画儿就能明白我脑海中想的事情和事物。

许多年过去了，很多事情也变了，但我仍然很喜欢画画儿，很享受画画儿的时光。每次学习觉得很累、很无聊时，我都会不由得拿起笔开始画画。上历史课时，我会在课本上画出历史人物的头像。上科学课时，我也会在笔记本上画出研究神秘事物的科学家。无论何时何地，只要有东西可以画，我都会把它画出来。

我和汉语的缘分也是因为喜欢画画开始的。从小我就喜欢学习汉语。汉语的象形字像一幅画儿，每个字都代表着不同的含义，实在太有趣了。虽然汉字很难写也很难读，但每次写汉字，我都觉得自己像在画画似的，于是我非常享受写汉字、学习汉语的过程。

我对画画儿的热爱，不但让我与汉语结缘，还让我做出了去中国上大学、追求梦想的决定。我打算高中毕业后去中国学与美术有关的专业，希望将来能利用自己的特长，多为社会做出贡献。

我知道在国外上大学是一件不简单的事，中国大学里的竞争也非常激烈，但我相信只要我努力学习，不轻易放弃，我一定能实现自己的梦想。来，我们一起为自己的梦想加油，为自己的梦想全力以赴！

慈济中学
十年级学生中级班
Joanita Jasmine Jenifer
黎文文
辅导老师：郑丽菁

"你可以！"

有一次，学校举行跑步比赛，我也参加了。在比赛的时候，我是排在前三名的，我前面的那个同学跑的特别快，我真的追不上他。我以为这次一定会输了，突然我的好朋友喊了起来说："你可以！你可以！"听到这句话，让我想到以前小学的时候，当我做一件事情，快要放弃的时候，爸爸妈妈就会对我说一句："你可以！"这句话已经成为了我的精神寄托。我马上打起精神，继续跑，努力得跑啊！拼命得跑啊！跑着，跑着，我竟然可以追到最前面的选手了，而且还获得了第一名。

还有一次，也是因为爸爸妈妈的这一句："你可以！"让我再次成长。我们班的很多同学的成绩都很好，我在班里也不算差，可是第一名，我却没有信心去抢。那我总可以抢第二吧，总有一天可以抢到第一啊，没关系的，不是还有明年吗？我相信我爸爸妈妈说的："你可以！"我一定可以，所以我在学习上变得很努力，直到考试成绩出来的时候，果然没错，我获得了第二名。

很感谢爸爸妈妈还有朋友们的鼓励，如果不是他们，我可能没有那么多的信心可以做到最好。是他们的肯定，让我找到了自己。我相信，以后要面对的事会更多，而我也一定可以的！。

李怡雄
小学第十册
山口洋南华中小学
华文补习所
LKP Norma Hidup
Cinta Sejahtera

金门会馆第九届第卅一次奖学金颁奖礼

前左起：戴清海、陈火进、王国兴、吕世典、黄业雄、洪允城向成绩优异的会员子女颁奖后合影

吕世典（中）发言

吕世典向会员子女颁奖

【本报讯】雅加达金门互助基金会（简称：金门会馆）于10月8日，在其会所举行第九届第卅一次会员子女学业优良奖学金颁奖典礼。共有10名品学兼优会员子女们获奖。

金门会馆副总主席吕世典在颁奖仪式上致辞，向优秀生获奖者表示祝贺，并勉励大家再接再励，以谦虚的态度，追求卓越。

吕世典表示，金门会馆重视会员子女的教育，每年都颁发奖学金给成绩优异的会员子女，让受惠学生们能感觉到金门会馆对他们学业的关心，并鼓励他们继续努力学习，以便能取得更好的成绩。

吕世典补充说，家乡金门大学为了鼓励优秀学生到金门大学就读，每年都会向海外学子们提供各项奖学金，让有心向学的学子可以在金门大学实现理想、展现愿望。欢迎印尼金门乡亲子女们选读金门大学。

该会副总主席王国兴、洪允城，执行主席陈火进、黄业雄，福利部戴清海，秘书长蔡辉平，财政孙翠霞，教育部陈恩典等理事和乡亲出席活动。

雅加达留台校友会举办献血活动

萨里夫钉致词

杨儒笼致词

胡汉辉致词

全体筹委理事与嘉宾合影

右起：Tarigan、林正君、胡汉辉、彭纯庆、萨里夫钉、杨儒笼、dr.Fifi、林正君等参观献血活动

【本报讯】2023年10月7日（星期六）上午9时，印尼雅加达留台校友会（ICATI）与雅加达红十字会（PMI）合作在Pluit Junction商场首层楼场地举行献血活动。

雅加达红十字会代表萨里夫钉、印尼留台校友会总会长杨儒龙、雅加达留台校友会会长胡汉辉、副会长陈汉忠、名誉会长林正君、筹委彭纯庆等理事出席。

胡汉辉致词说，“我作为雅加达印尼留台校友会（ICATI）主席向所有出席参与者和赞助者表示欢迎和感谢。这是ICATI第二次与红十字会合作，因此希望这项活动今后能够定期进行。”

他指出，借此宝贵的机会，我们所有人都感到荣幸，因为我们有机会通过这次献血活动成为造福他人的人，我们需要感恩，我们被赋予了良好的健康，以便我们捐献的血液提供给有需要的人带来非凡的好处，它可能会挽救某人的生命。

他最后说，“这项活动的目的是通过做慈善来提高我们的社会意识，定期向有需要的人献血，并再生新的血细胞，新陈代谢，使我们自己的身体更健康。衷心祝愿本次活动能够顺利、成功地进行。愿全能的上帝保护并祝福我们所有人健康。”

杨儒龙致词表示，这次的献血活动可以作为ICATI分会楷模。希望能定期进行献血活动。他说，“捐献的每滴血可以帮助一个人的生命，对许多人有裨益。”

萨里夫钉对ICATI的活动表示欣慰和赞许，他说，“红十字会的血浆库存量是供不应求。”

他指出，“血浆袋及其零件都是进口的，以获得优质的血浆，每袋血浆必须检测验证，血液纯度。每天至少要备有1200袋纯血浆，供各医院需求，如洗肾或其他等。”

之前，筹委主席彭纯庆首先致词表示，感谢校友会总会领导莅临及红十字字会的积极配合，感谢校友们的鼎力支持使这次献血活动顺利进行。

ICATI对献血者分发礼包，包括：面包、超牛奶、沐浴皂、1公升食用油和精美纪念碑杯子。

此外，雅加达红十字会对每位献血者还赠送饼干、牛奶、果汁和维生素等形式的感谢礼物。

活动至14时结束。前来报名的有282名，81名不合格，成功收集到201袋血浆。

本报记者明光报道

胡汉会赠纪念品给萨里夫钉

杨儒笼赠纪念品给Tarigan

彭纯庆赠纪念品给dr. Fifi

努山达拉护法协会在苏北省成立

苏北省地方协会主席：亨德里克、吴金星和苏奇安多

与努山达拉护法地区协会参与者在棉兰Yanglim广场大楼合影

会议主席吴金星致辞和叮嘱

【本报讯】努山达拉护法（Dharmapala Nusantara）地方协会于周日（10月8日）下午在苏北省棉兰市Yanglim广场大厦成立苏北省努山达拉护法（Dharmapala Nusantara）地方领导理事会的管理理事会和监事会。

管理理事会选举佐比（Jopi）为主席，尼科（Nikko）为秘书，芬妮（Fenny Go）为财务主管。

在会议中选举多尼（Tony SH）为监事会主席，多米（Tommy Tantawi Tan）和威司丹（Tomi Wistan）为监事会成员。

该会议由吴金兴（Kevin Wu）主持，成员为苏奇安多（Sugianto S.H）和亨德里克（Sultan Hendrik）。

在这场合中，棉兰市佛教事务执行者德维燕蒂（Dwiyanti S.Ag）代表苏北省宗教部区域办事处佛教社区辅导者布迪（Dr. Budi Sulistyo, S.Ag, M.Pd.B, M.H）出席。

会议主席吴金兴表示，此次选举之后，管理委员会的任务是完善地安排地方领导理事会的管理架构，并制定工作计划来维护苏北省的佛法事务。

他进一步说，努山达拉护法－佛教团结活动者论坛（FABB）是佛教界内唯一的社区组织，成立这论坛的目的，是倡导和调解国内佛教徒和组织出现的案件。

因此吴金星解释说，努山达拉护法并非议会或其它佛教组织的“竞争对手”。他说：“事实上，努山达拉护法是所有现有佛教活动者的统一平台。所以现有的教派或集会之间，没有教派或协会之分。”

德维燕蒂希望苏北省努山达拉护法将有助于他们作为佛教组织者的职责和活动，特别是在法律事务和其它宣传活动方面。 **lus**

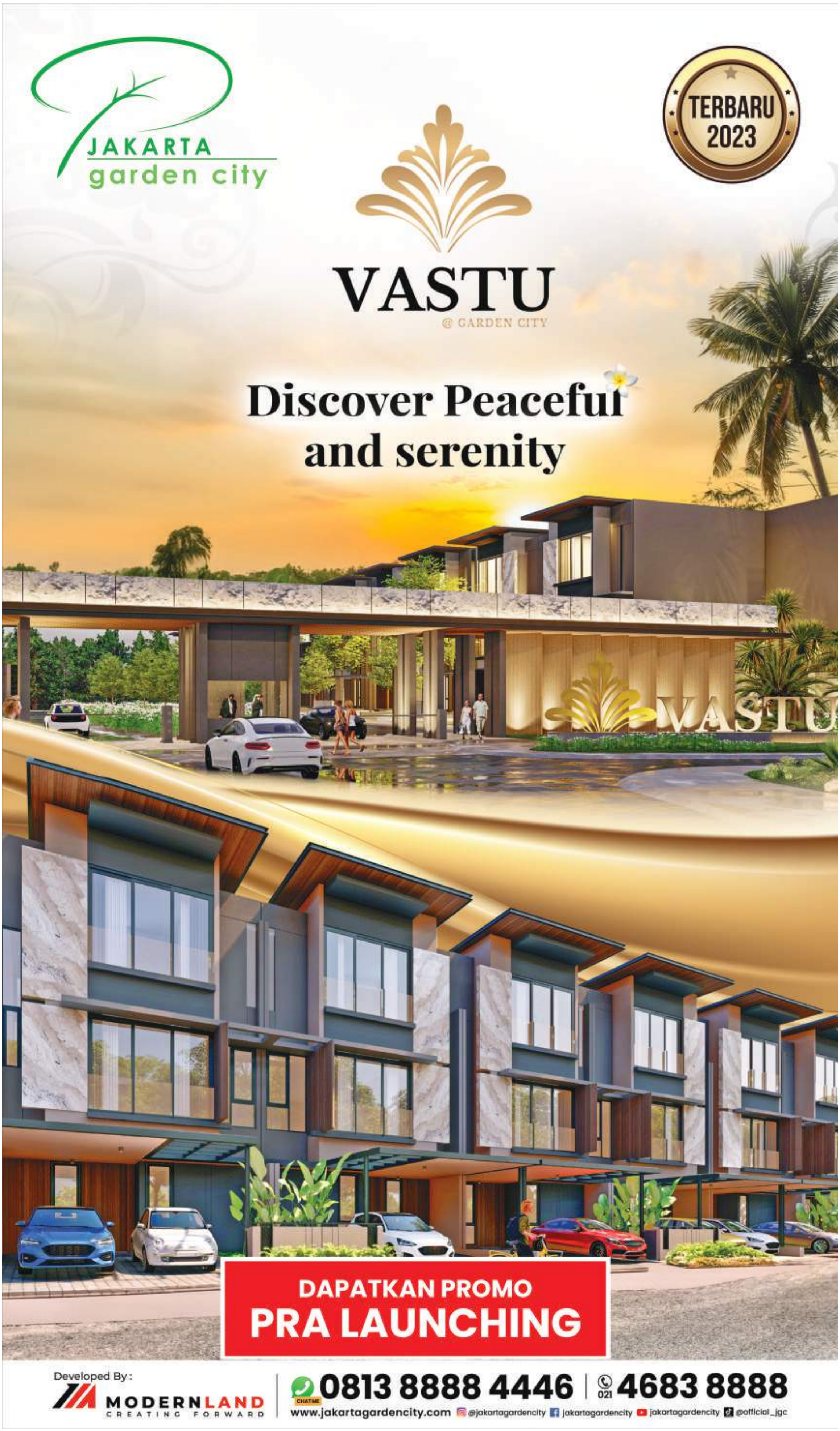
JAKARTA
garden city
TERBARU
2023
VASTU
@ GARDEN CITY
Discover Peaceful
and serenity
VASTU
DAPATKAN PROMO
PRA LAUNCHING
Developed By :
MODERNLAND
CREATING FORWARD
0813 8888 4446
021 4683 8888
www.jakartagardencity.com
@jakartagardencity
jakartagardencity
jakartagardencity
@official_jgc

2023年10月9日　星期一　癸卯年八月廿五
今日12版　第11990号　人民日报社出版
编辑部邮箱：peoplehwb@VIP.163.com

人民日报 海外版
PEOPLE'S DAILY OVERSEAS EDITION

海外网 www.haiwainet.cn　海客　学习小组　侠客岛

地址：中国北京金台西路2号（2 Jin Tai Xi Lu Beijing, China）　邮编：100733　国内代号：1-96　国外代号：D797　境外印点：东京、旧金山、纽约、巴黎、多伦多、惠灵顿、雅加达、泗水、首尔、香港

习近平对宣传思想文化工作作出重要指示强调

坚定文化自信秉持开放包容坚持守正创新　为全面建设社会主义现代化国家全面推进中华民族伟大复兴提供坚强思想保证强大精神力量有利文化条件

蔡奇出席全国宣传思想文化工作会议并讲话

本报北京10月8日电（记者**张烁**）中共中央总书记、国家主席、中央军委主席习近平近日对宣传思想文化工作作出重要指示指出，宣传思想文化工作事关党的前途命运，事关国家长治久安，事关民族凝聚力和向心力，是一项极端重要的工作。党的十八大以来，党中央从全局和战略高度，对宣传思想文化工作作出系统谋划和部署，推动新时代宣传思想文化事业取得历史性成就，意识形态领域形势发生全局性、根本性转变，全党全国各族人民文化自信明显增强、精神面貌更加奋发昂扬。

习近平强调，新时代新征程，世界百年未有之大变局加速演进，中华民族伟大复兴进入关键时期，战略机遇和风险挑战并存，宣传思想文化工作面临新形势新任务，必须要有新气象新作为。要坚持以新时代中国特色社会主义思想为指导，全面贯彻党的二十大精神，聚焦用党的创新理论武装全党、教育人民这个首要政治任务，围绕在新的历史起点上继续推动文化繁荣、建设文化强国、建设中华民族现代文明这一新的文化使命，坚定文化自信，秉持开放包容，坚持守正创新，着力加强党对宣传思想文化工作的领导，着力建设具有强大凝聚力和引领力的社会主义意识形态，着力培育和践行社会主义核心价值观，着力提升新闻舆论传播力引导力影响力公信力，着力赓续中华文脉、推动中华优秀传统文化创造性转化和创新性发展，着力推动文化事业和文化产业繁荣发展，着力加强国际传播能力建设、促进文明交流互鉴，充分激发全民族文化创新创造活力，不断巩固全党全国各族人民团结奋斗的共同思想基础，不断提升国家文化软实力和中华文化影响力，为全面建设社会主义现代化国家、全面推进中华民族伟大复兴提供坚强思想保证、强大精神力量、有利文化条件。

习近平强调，各级党委（党组）要把做好宣传思想文化工作作为重大政治责任扛在肩上，确保党中央关于文化建设的决策部署落到实处。各级宣传文化部门要强化政治担当，勇于改革创新，敢于善于斗争，不断开创新时代宣传思想文化工作新局面。

■宣传思想文化工作事关党的前途命运，事关国家长治久安，事关民族凝聚力和向心力，是一项极端重要的工作。党的十八大以来，党中央从全局和战略高度，对宣传思想文化工作作出系统谋划和部署，推动新时代宣传思想文化事业取得历史性成就，意识形态领域形势发生全局性、根本性转变，全党全国各族人民文化自信明显增强、精神面貌更加奋发昂扬

■新时代新征程，世界百年未有之大变局加速演进，中华民族伟大复兴进入关键时期，战略机遇和风险挑战并存，宣传思想文化工作面临新形势新任务，必须要有新气象新作为。要坚持以新时代中国特色社会主义思想为指导，全面贯彻党的二十大精神，聚焦用党的创新理论武装全党、教育人民这个首要政治任务，围绕在新的历史起点上继续推动文化繁荣、建设文化强国、建设中华民族现代文明这一新的文化使命，坚定文化自信，秉持开放包容，坚持守正创新，着力加强党对宣传思想文化工作的领导，着力建设具有强大凝聚力和引领力的社会主义意识形态，着力培育和践行社会主义核心价值观，着力提升新闻舆论传播力引导力影响力公信力，着力赓续中华文脉、推动中华优秀传统文化创造性转化和创新性发展，着力推动文化事业和文化产业繁荣发展，着力加强国际传播能力建设、促进文明交流互鉴，充分激发全民族文化创新创造活力，不断巩固全党全国各族人民团结奋斗的共同思想基础，不断提升国家文化软实力和中华文化影响力，为全面建设社会主义现代化国家、全面推进中华民族伟大复兴提供坚强思想保证、强大精神力量、有利文化条件

■各级党委（党组）要把做好宣传思想文化工作作为重大政治责任扛在肩上，确保党中央关于文化建设的决策部署落到实处。各级宣传文化部门要强化政治担当，勇于改革创新，敢于善于斗争，不断开创新时代宣传思想文化工作新局面

全国宣传思想文化工作会议10月7日至8日在京召开。会上传达了习近平重要指示。中共中央政治局常委、中央书记处书记蔡奇出席会议并讲话。

会议指出，习近平总书记的重要指示高屋建瓴、精辟深邃，具有很强的政治性、思想性、指导性，为进一步做好宣传思想文化工作指明了方向，必须深入学习领会、坚决贯彻落实。

会议认为，党的十八大以来，宣传思想文化工作之所以取得历史性成就，最根本就在于有习近平总书记领航掌舵，有习近平新时代中国特色社会主义思想科学指引。习近平总书记在新时代文化建设方面的新思想新观点新论断，内涵十分丰富、论述极为深刻，是新时代党领导文化建设实践经验的理论总结，丰富和发展了马克思主义文化理论，构成了习近平新时代中国特色社会主义思想的文化篇，形成了习近平文化思想。

会议提出，习近平文化思想既有文化理论观点上的创新和突破，又有文化工作布局上的部署要求，明体达用、体用贯通，明确了新时代文化建设的路线图和任务书，标志着我们党对中国特色社会主义文化建设规律的认识达到了新高度，表明我们党的历史自信、文化自信达到了新高度，并在我国社会主义文化建设中展现出了强大伟力，为做好新时代新征程宣传思想文化工作、担负起新的文化使命提供了强大思想武器和科学行动指南。习近平文化思想是一个不断展开的、开放式的思想体系，必将随着实践深入不断丰富发展。要深刻领悟“两个确立”的决定性意义，增强“四个意识”、坚定“四个自信”、做到“两个维护”，持续加强对习近平文化思想的学习、研究、阐释，并自觉贯彻落实到宣传思想文化工作各方面和全过程。

会议强调，要紧紧围绕学习贯彻习近平文化思想，围绕贯彻党的二十大关于文化建设的战略部署，切实增强做好新时代新征程宣传思想文化工作的责任感使命感，推动各项工作落地见效。坚持不懈用习近平新时代中国特色社会主义思想凝心铸魂，在真学真懂真信真用、深化内化转化上下功夫。巩固壮大奋进新时代的主流思想舆论，以强信心为重点加强正面宣传，提高舆论引导能力。广泛践行社会主义核心价值观，改进创新精神文明建设工作。促进文化事业和文化产业繁荣发展，推动中华优秀传统文化保护传承。加强和改进对外宣传工作，增强中华文明传播力影响力。坚决有效防范化解意识形态风险，敢于亮剑、敢于斗争。加强党对宣传思想文化工作的全面领导，落实政治责任，勇于改革创新，强化法治保障，建强干部人才队伍，为担负起新的文化使命提供坚强政治保证。要以钉钉子精神把各项任务要求落到实处，不断增强工作能力本领，提高工作质量效能，在建设社会主义文化强国、建设中华民族现代文明的奋斗和实践中展现新气象新作为。

中共中央政治局委员、中央宣传部部长李书磊作工作布置。

中央网信办、人民日报社、中央广播电视总台、国务院国资委、北京市委宣传部、四川省委宣传部负责同志作交流发言。

铁凝、谌贻琴出席会议。

中央宣传思想文化工作领导小组成员，各省区市和计划单列市、新疆生产建设兵团、中央宣传文化系统各单位，中央和国家机关有关部门、有关人民团体，中央管理的金融机构、部分企业、高校，中央军委机关有关部门负责同志等参加会议。

国家主席习近平任免驻外大使

新华社北京10月8日电　中华人民共和国主席习近平根据全国人民代表大会常务委员会的决定任免下列驻外大使：

一、免去王愚的中华人民共和国驻阿富汗特命全权大使职务；

任命赵星为中华人民共和国驻阿富汗特命全权大使。

二、免去农融的中华人民共和国驻巴基斯坦伊斯兰共和国特命全权大使职务；

任命姜再冬为中华人民共和国驻巴基斯坦伊斯兰共和国特命全权大使。

三、免去齐大愚的中华人民共和国驻匈牙利特命全权大使职务；

任命龚韬为中华人民共和国驻匈牙利特命全权大使。

四、免去唐松根的中华人民共和国驻基里巴斯共和国特命全权大使职务；

任命周立民为中华人民共和国驻基里巴斯共和国特命全权大使。

五、免去邹肖力的中华人民共和国驻阿根廷共和国特命全权大使职务；

任命王卫为中华人民共和国驻阿根廷共和国特命全权大使。

六、免去王刚的中华人民共和国驻乌拉圭东岸共和国特命全权大使职务；

任命黄亚中为中华人民共和国驻乌拉圭东岸共和国特命全权大使。

七、免去李松的中华人民共和国常驻联合国日内瓦办事处和瑞士其他国际组织副代表、特命全权裁军事务大使职务；

任命沈健为中华人民共和国常驻联合国日内瓦办事处和瑞士其他国际组织副代表、特命全权裁军事务大使。

八、免去李超的中华人民共和国驻爱沙尼亚共和国特命全权大使职务；

任命郭晓梅（女）为中华人民共和国驻爱沙尼亚共和国特命全权大使。

九、任命于波为中华人民共和国驻洪都拉斯共和国特命全权大使。

十、免去蓝虎的中华人民共和国驻哥伦比亚共和国特命全权大使职务；

任命朱京阳为中华人民共和国驻哥伦比亚共和国特命全权大使。

杭州亚运会圆满闭幕

（相关报道见第二版、第五版）

总书记引领我们谱写中华民族现代文明新华章

本报记者　**温红彦　杨学博　许　晴　宋静思**

文明是一个国家、一个民族进步的标志。五千多年来，中华文明犹如一条波澜壮阔的长河，一路奔涌、浩荡向前，历经风雨绵延不绝，饱经沧桑历久弥新，在人类文明史册上写下浓墨重彩的篇章。

“这段时间，我一直在思考推进中国特色社会主义文化建设、建设中华民族现代文明这个重大问题。”今年6月2日，在文化传承发展座谈会上，习近平总书记提出“建设中华民族现代文明”这一重大问题，作出“中国式现代化是中华民族的旧邦新命，必将推动中华文明重焕荣光”这一重大判断，犹如航标，为我们在新的起点上继续推动文化繁荣、建设文化强国、建设中华民族现代文明提供了根本遵循。

对历史最好的继承，就是创造新的历史；对人类文明最大的礼敬，就是创造人类文明新形态。党的十八大以来，以习近平同志为核心的党中央团结带领全国各族人民，坚持把马克思主义基本原理同中国具体实际相结合、同中华优秀传统文化相结合，凝聚奋斗与思考、承继光荣与梦想，激活了中华文明的强大生命力，党和国家事业取得历史性成就、发生历史性变革。

循大道，至万里。在强国建设、民族复兴的新征程上，习近平总书记以坚定的文化自觉、宏阔的历史视野、深远的战略考量，就文化建设提出了一系列新理念新思想新战略，引领中华文化创造性转化、创新性发展，推动中华文脉绵延繁盛、中华文明历久弥新，在推进中国式现代化进程中谱写中华民族现代文明新华章。

“中国式现代化赋予中华文明以现代力量，中华文明赋予中国式现代化以深厚底蕴”

中华文明历尽沧桑而薪火相传，是世界上唯一绵延不断且以国家形态发展至今的伟大文明。连续性、创新性、统一性、包容性、和平性这五大突出特性，共同塑造了中华文明的整体特征，形成了博大精深的价值观念和文明体系。

2020年9月在长沙岳麓书院，2021年3月在武夷山朱熹园，2022年6月在眉山三苏祠，2022年10月在安阳殷墟，习近平总书记一路考察调研，一路深入思索：“如果没有中华五千年文明，哪里有什么中国特色？如果不是中国特色，哪有我们今天这么成功的中国特色社会主义道路？”

习近平总书记从新时代新征程端详中华文明，从中华文明的历史坐标观察中国式现代化。“中国式现代化是赓续古老文明的现代化，而不是消灭古老文明的现代化；是从中华大地长出来的现代化，不是照搬照抄其他国家的现代化；是文明更新的结果，不是文明断裂的产物。”

中华五千多年文明为中国式现代化提供了强大的精神支撑，凸显了中国式现代化的文化内涵：

“民惟邦本，本固邦宁”的民本思想，为“人口规模巨大的现代化”铺垫底色；

“治国之道，富民为始”的施政理念，与“全体人民共同富裕的现代化”一脉相承；

“富而后教”的治理经验，为“物质文明和精神文明相协调的现代化”提供支撑；

“天人合一”“取之有度”的古老智慧，与“人与自然和谐共生的现代化”相得益彰；

“和而不同”“亲仁善邻”的悠久传统，让“走和平发展道路的现代化”成为共识。

认识了中华文明的历史纵深，便能更好理解中国式现代化具有的基于自己国情的中国特色、基于自己文化的独特优势。

中华优秀传统文化充实了马克思主义的文化生命，使其显示出日益鲜明的中国风格与中国气派；马克思主义以真理之光激活了中华文明的基因，推动了中华文明的生命更新和现代转型。“江山就是人民，人民就是江山”的鲜明论断，“在实践中发现真理、发展真理，用实践来实现真理、检验真理”的明确要求，“让现代化建设成果更多更公平惠及全体人民”的执着追求……彰显出中华文明的现代气息和鲜活力量，让中华文明别开生面，实现了从传统到现代的跨越。

曾经，古圣先贤提出的“小康”概念，是中华民族自古以来追求的理想社会状态，但只是存在于古籍经典中的美好憧憬。

今天，经过全党全国各族人民持续奋斗，我们实现了第一个百年奋斗目标，在中华大地上全面建成了小康社会。千年梦想，今朝梦圆。

（下转第二版）

劳动书写新时代壮丽华章

——写在中国工会第十八次全国代表大会召开之际

金秋十月，在收获与期盼中，中国工会第十八次全国代表大会将于9日在京开幕。

2000余名来自各行各业的代表相聚北京，全面总结新时代工会工作的成就经验，共话新征程上工会组织的光荣使命。

党的十八大以来，以习近平同志为核心的党中央始终坚持全心全意依靠工人阶级方针，关心关爱工人阶级和广大劳动群众，为推进党的工运事业和工会工作领航定向。亿万劳动者以高度的主人翁意识、高昂的劳动热情和忘我的奉献精神，拼搏奋斗、争创一流、勇攀高峰，在推进中国式现代化进程中奏响“咱们工人有力量”的主旋律。

“实现中华民族伟大复兴的中国梦，根本上要靠包括工人阶级在内的全体人民的劳动、创造、奉献”

“希望你们牢记使命责任，坚定航空报国志向，弘扬劳模精神、工匠精神，努力攻克更多关键核心技术”。

2023年9月1日，习近平总书记给中国航发黎明发动机装配厂“李志强班”职工回信，对他们予以亲切勉励并寄予厚望。

“李志强班”以全国劳动模范、全国技术能手李志强的名字命名。

（下转第三版）

第十九届亚洲运动会在杭州圆满闭幕

李强出席闭幕式

10月8日晚，第十九届亚洲运动会在杭州圆满闭幕。国务院总理李强出席闭幕式。 新华社记者 **黄敬文**摄

本报杭州10月8日电 亚运聚欢潮，璀璨共此时。第十九届亚洲运动会8日晚在杭州圆满闭幕。国务院总理李强出席闭幕式。

在过去16天里，来自亚洲45个国家和地区的1万多名运动员在这里团结交流、收获友谊，奋勇拼搏、超越自我，累计15次打破世界纪录、37次打破亚洲纪录、170次打破亚运会纪录，共同创造了亚洲体育新的辉煌和荣光。中国秉持“绿色、智能、节俭、文明”办赛理念，以一流的场馆设施、出色的组织服务，赢得了亚奥理事会大家庭和国际社会的广泛好评。中国体育代表团获得201枚金牌、383枚奖牌，取得亚运会参赛历史最好成绩，第11次蝉联亚运会金牌榜榜首。

钱塘江畔，夜幕下的杭州奥体中心体育场流光溢彩，宛如一朵美丽的“大莲花”。场内欢声笑语、歌舞飞扬。来自亚洲各国各地区的运动员相聚于此，分享属于他们的体育文化盛宴。

欢快的乐曲声中，李强同亚奥理事会代理主席辛格等步入主席台，向观众挥手致意。

20时整，以“最忆是杭州”为主题的闭幕式开始。全体起立，高唱中华人民共和国国歌，鲜艳的五星红旗冉冉升起。

大屏幕上播放的开场短片《亚运聚欢潮》开启了欢歌之夜。节目《璀璨共此时》营造出“Asia”标识从江面涌出，立于钱塘江上空，连同潮水“自天而来”、落入现场的视效。数控草坪上，19朵巨型桂花、周围的璀璨之花、“Asia”字样车台构成蓬勃生长的“亚洲花园”。街舞少年、车台演员踏歌起舞，体育运动演员展现各项运动姿态，吉祥物“江南忆”欢快跃动，点燃全场激情。

各代表团旗帜和运动员代表入场。全场观众以热烈的掌声和欢呼声，向体育健儿们表达祝贺和敬意。

短片《亚运精彩瞬间》再现亚运赛场上一幕幕充满体育之美的场景。节目《荷桂共生辉》上演，凝结着拼搏与荣耀的“亚运记忆之花”升腾、绽放，传达“攀花赠友”的隽永情谊与和合共生的美好愿景。短片《亚运感动瞬间》将胜利与失败、激动与遗憾、团结与友爱、欢笑与泪水等动人画面一一呈现。

杭州亚运会组委会主席、中国奥委会主席高志丹在致辞中表示，习近平主席对成功办赛提出殷切期望和明确要求。经过不懈努力，我们兑现了举办一届“中国特色、亚洲风采、精彩纷呈”亚运盛会的庄严承诺。让我们以体育促和平、促团结、促包容，合力续写亚洲命运共同体的崭新篇章。

亚奥理事会代理主席辛格在致辞中说，本届亚运会精彩绝伦、令人难忘，取得了空前成功。感谢中国政府、中国奥委会、杭州市民与杭州亚组委的精心筹备。辛格宣布杭州第十九届亚运会闭幕，并发出邀请，三年后相聚爱知·名古屋第二十届亚运会。

伴着亚奥理事会会歌，亚奥理事会会旗缓缓降下。

随后举行交接仪式。杭州亚运会组委会副主席兼秘书长、杭州市市长姚高员将第一届亚运会火炬和会旗、亚奥理事会会旗交给亚奥理事会代理主席辛格。辛格将第一届亚运会火炬和会旗、亚奥理事会会旗交给下届亚运会举办城市日本爱知县知事大村秀章和名古屋市副市长中田英雄。

升日本国旗、奏日本国歌后，爱知县和名古屋市呈现了8分钟的精彩文艺表演。

江南好，情久长。短片《最忆是杭州》以“告别”为主线，以外国游客、亚运志愿者、杭州市民为主要人物，展现他们对这段时光依依不舍，挥手道别、互致祝福。

21时16分，开幕式上出现的“数字火炬手”跑入现场。亚运会赛会志愿者“小青荷”代表、各行各业亚运会参与者代表走上前来，与“数字火炬手”一起见证熄灭主火炬。随着火焰缓缓熄灭，“数字火炬手”迈向远方，幻化为漫天星辰、洒向亚洲、照亮万家……

璀璨灯光点亮夜空。体现杭州、宁波、温州、湖州、绍兴、金华6个办赛城市特色元素的花车在场内巡游。歌声、掌声、欢呼声响彻云霄，全场气氛一次次达到高潮。欢乐的海洋中，人们心心共相融，期待再相见。

出席闭幕式的国际贵宾有：乌兹别克斯坦总理阿里波夫、东帝汶副总理黎发芳。

吴政隆、谌贻琴出席闭幕式。

亚奥理事会官员等出席闭幕式。

李强会见乌兹别克斯坦总理阿里波夫

本报杭州10月8日电（记者**李中文、王海林**）国务院总理李强10月8日下午在杭州会见来华出席第十九届亚洲运动会闭幕式的乌兹别克斯坦总理阿里波夫。

李强表示，中乌是休戚与共的近邻。今年5月，习近平主席同米尔济约耶夫总统举行富有成果的会晤，商定构建中乌命运共同体，为两国关系发展进一步指明了方向。中方愿同乌方一道努力，把两国元首重要共识不断转化为实际行动和具体成果，持续充实新时代中乌全面战略伙伴关系内涵。

李强指出，中方将一如既往坚定支持乌方维护国家主权、独立和领土完整，走符合自身国情的发展道路。中方愿同乌方一道，以共建“一带一路”为主线，充分发挥两国政府间合作委员会作用，推进发展战略对接，扩大经贸合作规模，提升互联互通水平，拓展能源合作格局，全面深化两国各领域互利合作。中方鼓励中国企业赴乌投资兴业，支持乌方打造创新经济区。双方要加强教育、文旅、体育、医疗卫生等人文交流合作。中方愿与包括乌兹别克斯坦在内的中亚各国携手努力，落实好中国—中亚峰会成果，推动投资、经贸、互联互通等重点领域合作，构建更加紧密的中国—中亚命运共同体。

阿里波夫祝贺中方成功举办杭州亚运会，表示中国经济社会发展取得举世瞩目的成就。乌方高度珍视同中方的全面战略伙伴关系，恪守一个中国原则，坚定支持并积极参与共建“一带一路”，愿借鉴中国深化改革、扩大开放、全面推进中国式现代化的经验，在平等友好、互利共赢基础上进一步深化两国各领域合作，共同打击“三股势力”，推动中国—中亚合作，把乌中关系提升到新水平。

吴政隆、谌贻琴等参加会见。

社论

共创亚洲和平、团结、包容的美好未来

——热烈祝贺第十九届亚洲运动会闭幕

10月8日晚，第十九届亚洲运动会闭幕式在浙江隆重举行。在激昂的乐曲和美好的祝福中，杭州亚运会圆满落下帷幕。

钱江潮涌，魅力绽放。在过去的16天里，杭州向世界奉献了一届“中国特色、亚洲风采、精彩纷呈”的体育盛会，为亚洲运动健儿搭建了展示风采的舞台，为亚洲和国际奥林匹克运动发展作出了新贡献，为增进亚洲人民团结和友谊、推动构建亚洲和人类命运共同体注入了新动能。杭州亚运会的成功举办，是亚运史上浓墨重彩的一笔，是亚洲体育运动发展的重要里程碑。

体育见证突破，拼搏成就梦想。亚运赛场上，一项项刷新纪录的极限挑战，一次次超越自我的奋力向前，一个个永不言弃的感人瞬间……来自亚洲45个国家和地区代表团的1.2万多名运动员全力以赴、创造佳绩，展现着竞技体育的独特魅力和亚洲体坛的蓬勃活力，生动诠释着奥林匹克精神。中国体育代表团取得了优异成绩，体育健儿传承和发扬中华体育精神，追求卓越，奋勇争先，实现了运动成绩和精神文明双丰收，激发了亿万人民奋进新征程、建功新时代的强大精神力量。

杭州亚运会是党的二十大胜利召开之后我国成功举办的规模最大、水平最高的国际综合性体育赛事。从首次实现全部场馆绿电供应、首次利用绿色甲醇燃料点燃亚运主火炬，到打造首届碳中和亚运会和首个大型“无废”赛事；从开幕式上的“数字火炬手”“数字焰火”惊艳全球，到广大志愿者热情服务、倾力奉献……坚持贯彻“绿色、智能、节俭、文明”的办赛理念，杭州亚运会以一流的场馆设施、顺畅的赛事组织、周到的服务保障，向世界展示了诗画浙江的独特魅力、展现了活力中国的光明前景。

习近平主席指出：“亚洲运动会承载着亚洲人民对和平、团结、包容的美好向往。”本届亚运会报名规模、项目数量均创历史新高，彰显了亚洲人民对杭州亚运会的热切期盼和坚定支持。本届亚运会还设置了诸多富有亚洲特色的比赛项目，为体育和文化交相辉映提供了舞台，是亚洲文化兼收并蓄、博采众长、充满活力的生动写照。杭州亚运会的圆满成功充分表明，只有践行人类命运共同体理念，弘扬全人类共同价值，才能共创亚洲和平、团结、包容的美好未来。

当前世界百年变局加速演进，人类面临的全球性挑战前所未有。无论是应对眼下的危机，还是共创美好的未来，人类都需要同舟共济、团结合作。亚运会因和平而生、因和平而兴。杭州亚运会以“心心相融，爱达未来”为口号，通过体育铺路架桥，为不同地域、不同肤色的人们搭建起和平与友谊的交流平台，奏响了“同爱同在同分享”的时代强音，凝聚着亚洲人民的团结合作之心。时代召唤我们，要以体育促和平，坚持与邻为善和互利共赢，抵制冷战思维和阵营对抗，将亚洲打造成世界和平的稳定锚；以体育促团结，把握历史机遇，合作应对挑战，践行“永远向前”的亚奥理事会格言，把共同发展、开放融通的亚洲之路越走越宽；以体育促包容，增强文明自信，坚持交流互鉴，续写亚洲文明新辉煌。

习近平主席强调：“中国一贯重视发展体育事业，积极参与国际奥林匹克事务，践行‘更快、更高、更强——更团结’的奥林匹克格言。”面向未来，中国将始终站在历史正确的一边，站在人类文明进步的一边，推动共建“一带一路”高质量发展，推动落实全球发展倡议、全球安全倡议、全球文明倡议，为推进奥林匹克事业和构建人类命运共同体作出新的更大贡献。

“江南忆，最忆是杭州。”杭州亚运会给全世界留下难忘的杭州记忆。让我们带着这份美好的记忆，走人间正道，干正义事业，坚定不移朝着强国建设、民族复兴的宏伟目标奋勇前进，同各国人民一道推动构建亚洲和人类命运共同体，共同建设持久和平、普遍安全、共同繁荣、开放包容、清洁美丽的世界。

中国数字出版产业收入逾1.35万亿元

本报敦煌10月7日电（记者**赵帅杰**）记者日前从第十三届中国数字出版博览会上获悉：2022年，中国数字出版产业展现出较强的发展势头，总收入达到13586.99亿元，比上年增加6.46%。传统书报刊数字化收入呈现上升态势。2022年，互联网期刊、电子图书、数字报纸的总收入为104.91亿元，相较于2021年的101.17亿元，增幅为3.7%。新兴板块发展势头继续向好。2022年，在线教育收入为2620亿元、网络动漫收入330.94亿元。

（上接第一版）

曾经，仁人志士书写“修建160万公里公路、约16万公里铁路、3个世界级大海港，还有建设三峡大坝”的现代化设想，但当时国家蒙辱、人民蒙难、文明蒙尘，蓝图未能化为现实。

今天，铁路进青藏、公路密成网、高峡出平湖、港口连五洋、产业门类齐、稻麦遍地香、神舟遨太空、国防更坚强，远超当初的设想。

曾经，历代学者洞察“其兴也勃焉，其亡也忽焉”的治乱兴衰，却无法找到跳出历史周期率的答案。

今天，经过百年奋斗特别是党的十八大以来新的实践，我们党在给出“让人民来监督政府”的第一个答案基础上，又给出了“自我革命”的第二个答案。

历经中华文明五千多年的传承发展、近代以来中华民族由衰到盛180多年的历史进程、我们党领导人民进行伟大社会革命100多年的奋斗、新中国成立70多年的持续探索、改革开放40多年的伟大实践，多少人的深长夙愿，无数个历史之问，在今天有了鲜明答案。

“推动物质文明、政治文明、精神文明、社会文明、生态文明协调发展”

现代化是一个包括经济、政治、文化、社会、生态等在内的综合发展进程，是人类文明发展与进步的显著标志。

习近平总书记在庆祝中国共产党成立100周年大会上向世界庄严宣告：“我们坚持和发展中国特色社会主义，推动物质文明、政治文明、精神文明、社会文明、生态文明协调发展，创造了中国式现代化新道路，创造了人类文明新形态。”

发展是人类文明进步的基础，是文明程度提高的物质条件。

新时代的中国，要实现什么样的发展、怎样发展，习近平总书记一直在思考、在谋划。

从提出我国经济处于“三期叠加”时期，到提出“新常态”；从提出“新发展理念”，到提出“着力加强供给侧结构性改革”；从提出“构建以国内大循环为主体、国内国际双循环相互促进的新发展格局”，到提出“高质量发展是全面建设社会主义现代化国家的首要任务”；从提出“全面建成小康社会，一个不能少”，到提出“全体人民共同富裕的现代化”……

今天，我国经济转向高质量发展，物质文明成果不断涌现，厚植了中国式现代化的物质基础。亿万人民更加昂扬奋发，更加坚定了以中国式现代化全面推进中华民族伟大复兴的信心和底气。

民主是全人类的共同价值，是现代政治文明的鲜明特征。

2019年11月，上海市长宁区虹桥街道古北市民中心，习近平总书记来到参加法律草案意见建议征询会的中外居民中间，深刻指出“我们走的是一条中国特色社会主义政治发展道路，人民民主是一种全过程的民主”。谆谆话语，道出中国社会主义民主政治的特质与优势。

回顾历史，我们党开创了人民代表大会制度、政治协商制度，与中华文明的民本思想，天下共治理念，“共和”“商量”的施政传统，“兼容并包、求同存异”的政治智慧有深刻关联；我们确立了单一制国家形式，实行民族区域自治制度，顺应向内凝聚、多元一体的中华民族发展大趋势，承继九州共贯、六合同风、四海一家的中国文化大一统传统。

“天下同归而殊途，一致而百虑。”中国没有走西方老路，而是创造了中国式现代化道路；中国没有照搬照抄西方民主模式，而是创造了中国式民主。“实现民主有多种方式，不可能千篇一律。用单一的标尺衡量世界丰富多彩的政治制度，用单调的眼光审视人类五彩缤纷的政治文明，本身就是不民主的。”习近平总书记思考深刻。

“最广泛、最真实、最管用的民主”。今天的中国，民主已经从价值理念成为扎根中国大地的制度形态和治理机制，14亿多人民享有前所未有的权利和尊严。时代潮流，浩浩荡荡。全过程人民民主的真谛和价值必将在人类文明进步的滚滚洪流中激浊扬清、不断升华。

一个民族的复兴需要强大的物质力量，也需要强大的精神力量。

党的二十大召开前出版的大型历史文献丛书《复兴文库》，呼应了盛世修典、太平纂帙的文化传统；苏州古城东北隅的平江历史文化街区，历史文化遗产与居民现代生活相映成趣；由《千里江山图》演绎出的舞剧《只此青绿》，以东方美学的经典色彩铺展出如诗如画的中国山水气象……传统与现代握手，历史与当下交融，中华文化的“一池春水”被激活，呈现出“郁郁乎文哉”的繁盛气象。

文化是一个国家、一个民族的灵魂。新时代十年来，中华优秀传统文化的风骨神韵、革命文化的刚健激越、社会主义先进文化的繁荣兴盛在新时代伟大实践中融为一体，为全面推进中华民族伟大复兴提供了更为主动、更为强大的精神力量。

强调“文化自信是更基础、更广泛、更深厚的自信”，明确“全面建设社会主义现代化国家，必须坚持中国特色社会主义文化发展道路，增强文化自信”，指出“在新的起点上继续推动文化繁荣、建设文化强国、建设中华民族现代文明，是我们在新时代新的文化使命”……习近平总书记关于文化建设的新思想新观点新论断，为赓续中华文脉注入固本培元、立根铸魂的思想力量，提振了传承发展中华文明的志气、骨气、底气。

现代化的本质是人的现代化，建设中华民族现代文明需要人的全面发展。

用进步代替落后、用富裕消除贫困，这是历史大势所趋，也是人类文明进步的道义所在。党的十八大以来，以习近平同志为核心的党中央坚持以人民为中心的发展思想，在促进共同富裕、实现公平正义上推出一系列开创性举措，紧紧抓住人民最关心最直接最现实的利益问题，着力解决好人民群众急难愁盼问题，人民获得感、幸福感、安全感更加充实、更有保障、更可持续。

共同富裕是物质的富足，也是精神的富有，是中国式现代化的崇高追求。今天，蕴含着“天下兴亡，匹夫有责”“自强不息，厚德载物”等古老智慧的社会主义核心价值观，逐步内化为人们的精神追求、外化为人们的自觉行动，中国精神、中国价值、中国力量不断彰显，中国人民焕发出前所未有的历史主动精神，凝聚起自信自立自强的精神力量。

生态文明建设，是关乎中华民族永续发展的根本大计。

“人与自然和谐共生”，这是中国式现代化的鲜明特色，也是本质要求。它来自于源远流长的中华文明精粹，延续了“天人合一”“道法自然”的文明根脉。

“衔空三百里，一色郁青苍。”今年7月，习近平总书记来到四川剑阁县考察翠云廊，沿古道步行察看千年古柏长势，详细询问历史上植柏护柏情况。

翠云廊300余里的道路两旁，植有柏树1.2万余株，是全世界最大的人工古柏林。

“翠云廊确实是叹为观止啊！”总书记十分感慨，“在这里可以得到很多启示，挖掘出很多意义，对自然要有敬畏之心。”

“生态兴则文明兴”的历史观，“坚持人与自然和谐共生”的自然观，“绿水青山就是金山银山”的发展观……习近平总书记一系列标志性、创新性、战略性的重大思想观点中，既蕴藏着古老中华文明的深厚智慧，又孕育着中华民族现代文明的时代特质。

中国式现代化，摒弃了西方以资本为中心的现代化、两极分化的现代化、物质主义膨胀的现代化、对外扩张掠夺的现代化，代表着人类文明进步的发展方向。

新时代的中国，欣欣向荣、气象万千，物质文明、政治文明、精神文明、社会文明、生态文明协调发展，深刻重塑着人类文明发展格局，彰显了人类文明的巨大进步。

“中国式现代化作为人类文明新形态，与全球其他文明相互借鉴，必将极大丰富世界文明百花园”

“70后、80后、90后、00后，他们走出去看世界之前，中国已经可以平视这个世界了”。2021年全国两会期间，习近平总书记的一席话，令人感慨万千。

“平视世界”的自信从何而来？中华文明历经数千年而绵延不绝、迭遭忧患而经久不衰，这是人类文明的奇迹，也是我们自信的底气。

在文化传承发展座谈会上，习近平总书记阐述了对“文化主体性”的思考。

——“文化自信就来自我们的文化主体性”；

——“任何文化要立得住、行得远，要有引领力、凝聚力、塑造力、辐射力，就必须有自己的主体性”；

——有了文化主体性，“中华文明就有了和世界其他文明交流互鉴的鲜明文化特性”。

不久前，在成都大运会开幕式欢迎宴会上，习近平总书记阐明大运会之于人类文明进步的重要意义：“文明是多样的，世界是多彩的。”“我们要以这次大运会为契机，弘扬全人类共同价值，谱写推动构建人类命运共同体新篇章。”

正是坚定文化自信，坚持走自己的路，秉持精神上的独立自主，让我们涵养了“相互尊重、平等相待”的从容，“美人之美、美美与共”的大气，“开放包容、互学互鉴”的坦诚，“与时俱进、创新发展”的锐气。

同样是一次体育与青春的盛会，2022年北京冬奥会开幕式上，身穿虎头衣、脚踩虎头鞋，44名来自太行山深处的孩子登上舞台，用希腊语演唱奥林匹克会歌。

古老与现代在此融合，民族与世界在此互鉴，纯净的歌声讲述着开放包容的中国故事，汇聚起“一起向未来”的力量。

正是秉持开放包容，我们丰富了中华文明的博大气象。无论是源远流长、融会贯通的敦煌，还是海纳百川、兼容并蓄的成都，都印证了开放包容始终是文明发展的活力来源，也是文化自信的显著标志。“只有充满自信的文明，才会在保持自己民族特色的同时包容、借鉴、吸收各种不同文明。”谱写中华文明当代华章，就要以更加博大的胸怀，更加广泛地开展同各国的文化交流，更加积极主动学习借鉴世界一切优秀文明成果。

“我们有本事做好中国的事情，还没有本事讲好中国的故事？我们应该有这个信心！”习近平总书记指出，我们不仅要让世界知道“舌尖上的中国”，还要让世界知道“学术中的中国”、“理论中的中国”、“哲学社会科学中的中国”，让世界知道“发展中的中国”、“开放中的中国”、“为人类文明作贡献的中国”。

正是坚持守正创新，我们坚持古为今用、洋为中用、辩证取舍、推陈出新，在伟大的时代孕育伟大的故事，让精彩的中国拥有精彩的讲述。

中国共产党是为中国人民谋幸福、为中华民族谋复兴的党，也是为人类谋进步、为世界谋大同的党。新时代的伟大变革，不仅在中华文明发展史上具有里程碑意义，也推动了人类文明的巨大进步。

“中国没有称王称霸的基因，没有大国博弈的冲动，坚定站在历史正确一边，坚定奉行‘大道之行，天下为公’。”8月22日，在2023年金砖国家工商论坛闭幕式上的致辞中，习近平总书记再一次从文明的维度，阐明了中国始终不渝走和平发展道路的坚定立场。

面对世界之变、时代之变、历史之变，中国共产党始终秉持和平、发展、公平、正义、民主、自由的全人类共同价值，致力于推动文明交流互鉴，促进人类文明进步。“中国式现代化作为人类文明新形态，与全球其他文明相互借鉴，必将极大丰富世界文明百花园。”

大道不孤，天下一家。大道如砥，行者无疆。新时代新征程上，思想之光照亮中国式现代化前行之路，真理伟力推动中华文明重焕荣光。

推动高质量发展，各地纷纷出实招

本报记者　王俊岭

今年以来，中国经济持续恢复，总体回升向好，高质量发展稳步推进。1至8月，信息传输、软件和信息技术服务业生产指数同比增长11.8%，高技术产业投资同比增长11.3%，新能源汽车、太阳能电池、充电桩等新能源产品产量同比分别增长29.6%、60.2%、45.4%……

近期，中国不少地方举办新闻发布会，介绍推动高质量发展的举措和成效。总体看，面对多重困难挑战，全国各地经济发展不仅在量的合理增长上取得新成效，更在质的有效提升上实现新进展。

河北省邢台市平乡县立足当地原材料优势，强化科技创新，大力发展装备制造业，逐步形成以工程机械、数控机床、通用零部件等为主的装备制造产业集群，助力当地经济高质量发展。图为10月7日，在平乡县一家公司精密加工车间，员工赶制订单产品。

柴更利摄（人民视觉）

近年来，南方电网贵阳供电局着力完善充电桩基础设施网络，优先在乡村旅游景点、交通枢纽、公共停车场等场所配置公共充电设施，累计建成充电桩210台，有效满足了当地新能源汽车充电需求。图为在贵州省贵阳市开阳县，车主使用充电桩给车辆充电。

杨志坚摄（人民视觉）

用足禀赋，促进转型升级

年初以来，很多地方都结合本地区资源禀赋，积极培育特色产业、促进转型升级。

今年1至8月，新疆全区规模以上工业增加值同比增长4.6%，高于全国0.7个百分点。其中，特色优势产业发展功不可没。“我们加快推进油气、煤炭、矿产、棉花等能源资源转化，推动特色优势产业延链补链强链。石油石化方面，推动库尔勒120万吨乙烷制乙烯、克拉玛依72万吨差别化聚合物等一批石化项目加快建设。硅基新材料方面，推进多晶硅、高效光伏电池组件等一批项目投产。”新疆维吾尔自治区工业和信息化厅副厅长程多福举例说。

在东部，制造业大省江苏印发《加快建设制造强省行动方案》，部署了16个先进制造业集群和50条产业链的产业体系建设工作。其中，该方案聚焦轻工、纺织、冶金、化工、建材、机械加工等六大传统行业，开展“淘汰落后、老旧更新、绿色转型、产品提档、布局优化”等五大行动。

江苏省工业和信息化厅副厅长池宇说，方案实施以来，相关地区和部门建立常态化协同联动推进机制，全力推动27项重点任务落实落地，促进全省经济持续回升向好。“1至8月，全省工业投资、工业技改投资、制造业投资同比增长10.2%、6.8%、10.9%，分别高于全国1.4个、3.3个、5.0个百分点。”池宇说。

便民助企，优化营商环境

在推动高质量发展过程中，不少地方把释放政策红利、优化营商环境作为工作重点。

在山西，政府部门聚焦提升企业群众办事体验感、满意度，着力推动各级各部门精准改革、见行见效。“目前，‘7×24小时’政务服务超市全面覆盖省市两级。同时，我们推广应用‘一项目一方案一清单’审批服务模式，平均缩短项目前期手续办理时间30%以上。”山西省行政审批服务管理局副局长连建林说。

在广西，便民助企政务环境巩固提升，全区政务服务事项网上可办率已超99%，全区纳税信用A、B级纳税人持续增长。广西华远金属化工有限公司财务负责人吕松说，在广西河池税务部门帮助下，公司通过“桂税e点通”征纳互动平台享受到快速优质的办税服务，今年上半年82万元的企业所得税加计扣除优惠更是及时减轻了企业负担。

在重庆，有关部门制订《“百团千企”国际市场开拓工作方案》，积极支持民营企业开拓海外市场、增强国际竞争力。据重庆市商务委新闻发言人许新成介绍，今年前8个月，重庆已组织近50个政府贸易团组，支持500余家企业参加近100个境外展会，达成贸易订单超过50亿元。

专家认为，这些举措有助于破除影响各类所有制企业公平竞争、共同发展的障碍，推动有效市场和有为政府更好结合，促进高质量发展。

着眼未来，激发创新活力

经济发展新动能的集聚成长离不开创新。实践中，多地围绕创新出实招、下真功。

据上海市普陀区区长肖文高介绍，为顺应产业变革趋势，普陀区将智能软件、研发服务、科技金融和生命健康作为四大重点培育产业，提出了“411产业倍增”计划，同时聚焦元宇宙、人工智能、智能网联汽车等新赛道，主动为未来产业发展提供更加良好的生态。

天津市北辰区区长徐晖说，北辰区大力实施科技创新赋能工程，积极打造科技产业孵化器和加速器。“力争到2025年，制造业强区高质量倍增行动圆满完成，全区战略性新兴产业产值、高技术制造业产值、‘专精特新’和小巨人企业数量、国家级高新技术企业数量、研究与试验发展经费投入占比五项指标在2020年基础上实现倍增。”徐晖说。

国家统计局局长康义表示，随着一系列扩大内需、提振信心、防范风险的政策效应逐步显现，国民经济恢复向好，高质量发展扎实推进，经济内生动能有所增强。同时也要看到，外部压力依然较大，国内需求仍显不足，一些企业经营困难，重点领域风险隐患较多，经济回升向好基础仍需巩固。下阶段，要抓住经济恢复和转型升级的窗口期，强化系统思维，找准发力方向，统筹施策，固本培元，推动中国经济沿着高质量发展之路阔步前行。

（上接第一版）2013年8月，习近平总书记到沈阳黎明公司考察时，曾与“李志强班”职工亲切交流。

殷殷期望，化为攻坚克难、砥砺奋进的力量。10年来，“李志强班”累计实现工艺创新126项，申报发明专利50余项，先后解决科研装配技术难题52项。

工人阶级是我国的领导阶级，是我国先进生产力和生产关系的代表，是我们党最坚实最可靠的阶级基础。以习近平同志为核心的党中央始终坚持全心全意依靠工人阶级的根本方针，始终高度重视工人阶级和广大劳动群众在党和国家事业发展中的重要地位，始终高度重视发挥工人阶级主力军作用。

2013年4月28日，习近平总书记在同全国劳动模范代表座谈时指出，全心全意依靠工人阶级不能只当口号喊、标签贴，而要贯彻到党和国家政策制定、工作推进全过程，落实到企业生产经营各方面。

2015年7月17日，习近平总书记在吉林东北工业集团长春一东离合器股份有限公司调研时，要求大力弘扬劳模精神，充分发挥工人阶级主人翁作用，维护好职工群众合法权益，积极构建和谐劳动关系。

2020年11月24日，习近平总书记在全国劳动模范和先进工作者表彰大会上提出，我国工人阶级和广大劳动群众要坚定不移听党话、矢志不渝跟党走，当好主人翁，建功新时代。

2022年4月27日，在致首届大国工匠创新交流大会的贺信中，习近平总书记强调，技术工人队伍是支撑中国制造、中国创造的重要力量……

一幕幕场景，一句句寄语，饱含着习近平总书记的深厚情谊，激励着广大劳动者矢志奋斗。

“我们的现代化既是最难的，也是最伟大的。从这个角度看，紧紧依靠工人阶级是必不可少的，工人阶级代表先进生产力。”2022年10月17日，习近平总书记在参加党的二十大广西代表团讨论时鲜明指出。

回想起当时的场景，中国工会十八大代表、来自广西汽车集团有限公司的首席技能专家郑志明依然倍感振奋：“我坚信，有以习近平同志为核心的党中央坚强领导，中国式现代化道路必将越走越宽广，产业工人技能报国的舞台也会越来越广阔。”

在经济建设主战场担当作为，在决战脱贫攻坚中勇毅前行，在抗疫斗争中挺身而出，在科技自立自强中勇攀高峰，无数劳动者用智慧和汗水建功新时代。

“无论时代条件如何变化，我们始终都要崇尚劳动、尊重劳动者”

让劳动者得实惠、享荣光，是激发劳动创造力的必由之路。

“劳模精神、劳动精神、工匠精神是以爱国主义为核心的民族精神和以改革创新为核心的时代精神的生动体现，是鼓舞全党全国各族人民风雨无阻、勇敢前进的强大精神动力。”2020年11月24日，人民大会堂，习近平总书记话语铿锵。

那一天，每5年一次的全国劳动模范和先进工作者表彰大会隆重举行，2000余名来自各个行业、各条战线、各个领域的劳动模范和先进工作者齐聚一堂，接受党和国家给予的至高褒奖。

“总书记的讲话让我更加深刻地认识到劳动者的价值。干一行爱一行，我要在最平凡的岗位上把自我价值发挥到极致。”全国五一劳动奖章获得者、南方电网贵州六盘水供电局继电保护工王磊说。23年扎根一线、拼搏创造，他用实际行动践行誓言：熟记118座变电站5000多份二次回路图、发明多项精细化运检工具技术……

以崇高礼遇褒奖、致敬先进，劳动模范日益成为全社会最闪耀的群体——

2019年10月1日，天安门广场，191名来自各行各业的全国劳模和先进工作者、全国五一劳动奖章获得者、大国工匠受邀参加新中国成立70周年庆祝大会。

2021年6月29日，庆祝中国共产党成立100周年“七一勋章”颁授仪式举行，29人获此殊荣，其中11位是劳模党员。

全国总工会定期召开庆祝“五一”国际劳动节大会，评选表彰全国五一劳动奖和全国工人先锋号。5年来，共表彰全国五一劳动奖状926个、全国五一劳动奖章4026名、全国工人先锋号4119个，全国五一巾帼奖2200名。各级工会广泛开展“中国梦·劳动美”主题宣传教育，大力培养选树宣传高技能人才、能工巧匠和大国工匠。

以崇高礼遇褒奖功勋人物，以实际行动关爱劳动模范，党中央的深情关爱广泛传递，神州大地奏响新时代的劳动赞歌。

激励更多劳动者特别是青年一代，继承发扬劳模精神，努力走好技能成才、奉献报国之路——

2022年4月10日，海南三亚市崖州湾科技城的崖州湾种子实验室。

4年前，习近平总书记曾在南繁田垄上听袁隆平讲稻谷。

此次，总书记来到种子实验室同科研人员深入交流。他饱含感情地说：“我们要弘扬老一代科技工作者的精神，袁隆平同志是一个楷模。实际上像他这样的还有很多人，埋头苦干、默默耕耘、十年磨一剑，久久为功。”

营造劳动最光荣、劳动最崇高、劳动最伟大、劳动最美丽的浓厚氛围，激发亿万职工群众奋进新征程的磅礴力量——

36岁的李维川清楚地记得，2013年2月8日，习近平总书记来到北京地铁8号线施工工地，了解工程进展情况，看望慰问坚守岗位的一线劳动者。

“总书记说‘发展公共交通是现代城市发展的方向’。”殷殷嘱托，在当时刚工作一年多的李维川心里种下了一颗种子。10年来，李维川扎根一线，凭借“较真”的品质和吃苦耐劳的精神，参与了16条盾构隧道的测量任务。2021年，他一次性通过施工行业最高执业资质一级建造师的考试，从一名农民工成长为高级技术人员。

“技术工人是支撑中国制造、中国创造的重要基础”“要健全技能人才培养、使用、评价、激励制度，大力发展技工教育，大规模开展职业技能培训，加快培养大批高素质劳动者和技术技能人才”……

谆谆话语，寄望深切。以劳动筑基，以奋斗开路，广大劳动者满怀信心投身强国建设、民族复兴的火热实践。

“让职工群众真正感受到工会是‘职工之家’，工会干部是最可信赖的‘娘家人’”

2020年9月17日，习近平总书记在湖南长沙主持召开基层代表座谈会，听取货车司机、快递小哥、餐馆店主等基层代表对“十四五”规划编制的意见和建议。

听到发言说快递小哥压力太大，为赶时间无法休息，习近平总书记感慨道：“做快递小哥也不容易，要多给他们提供一些方便。”

加强灵活就业和新就业形态劳动者权益保障问题，习近平总书记念兹在兹，也为新时代工会改革创新指明方向。

发布《深入推进新就业形态劳动者工会工作三年行动计划（2023—2025年）》，加大新就业形态劳动者权益保障力度；累计投入超20亿元，建成“暖心驿站”“歇歇吧”“爱心接力站”等各类服务站点13.08万个……聚焦劳动者新需求，回应职工群众新期盼，各级工会不断补齐服务短板，开创工会工作新局面。

根据全国总工会的调查，目前我国职工总数4.02亿人左右，职工平均年龄38.3岁、平均受教育年限13.8年。

作为具有优良传统的群众组织，工会如何适应新形势？

“时代在发展，事业在创新，工会工作也要发展、也要创新”；

“要积极扩大工会工作覆盖面，努力把工作做到所有职工群众中去，使工会工作更贴近基层、贴近职工群众，更符合职工群众意愿”；

“工会要坚持以职工为中心的工作导向，抓住职工群众最关心最直接最现实的利益问题，认真履行维护职工合法权益、竭诚服务职工群众的基本职责”；

……

新思想引领新行动，新理念指导新实践。

习近平总书记对工会工作提出的一系列重要指示，指引各级工会组织紧紧围绕保持和增强政治性、先进性、群众性这条主线，以更大力度、更实举措推进工会改革创新。

加大城市困难职工帮扶解困力度，工会系统建档立卡的549.87万户城市困难职工家庭实现解困脱困；构建常态化帮扶机制，5年来，开展“两节”送温暖活动筹集资金218.7亿元，慰问职工4250.6万人次。

完善联系职工群众的制度机制，深入基层一线。截至2023年9月，全国县级以上工会机关累计选派4.5万余名干部赴基层蹲点。

推动顺丰、饿了么等6家快递和网约送餐行业头部企业、平台企业建立工会。2021年至2023年上半年，全国新发展新就业形态劳动者会员1227万人。

“崇尚劳动、尊重劳动者，不是一句口号，而是要靠实际行动不断提升劳动者获得感、幸福感、安全感。”中国工会十八大代表、广州市货运行业工会联合会主席何丽敏，准备了一份关于强化网络配送员劳动安全保障协同共治的提案。她说，希望为奋斗者创造更好环境，也为经济发展提供更多动能。

梦在前方，路在脚下。

党的二十大擘画的以中国式现代化全面推进中华民族伟大复兴宏伟蓝图催人奋进。广大劳动群众将更加紧密地团结在以习近平同志为核心的党中央周围，锐意进取、奋勇争先，谱写新时代新征程更加绚丽的华章。

（新华社北京10月8日电　记者樊曦、姜琳、周圆）

增值税发票数据显示

今年中秋国庆假期消费市场火热

本报北京10月8日电（记者**汪文正**）记者从国家税务总局获悉，增值税发票数据显示，今年中秋国庆假期，中国居民消费市场火热，消费相关行业销售收入同比增长21.3%。其中，服务消费和商品消费同比分别增长20.9%和21.6%。

居民出行增加，旅游市场火爆。旅游游览服务销售收入同比增长1.1倍。其中，长线游及出境游恢复带动旅行社及相关服务业销售收入同比增长1.7倍；名胜风景区、休闲观光活动销售收入同比分别增长2倍和43.8%；游乐园销售收入同比增长81.2%。同时，住宿餐饮服务销售收入同比增长25.5%，其中旅游饭店、露营地服务、民宿服务销售收入同比分别增长1.3倍、1.5倍、45.5%。

在杭州亚运会带动下，居民文体消费需求上涨，文化体育服务消费市场快速升温。文化和体育服务销售收入同比增长45.4%，其中艺术表演场馆、群众文体活动服务销售收入同比分别增长68.6%、76.9%；体育相关服务销售收入同比增长27.1%。

国家税务总局有关负责人分析，中秋国庆假期，中国居民消费潜力有效释放，旅游消费带动住宿餐饮服务、文化和体育服务等销售收入大幅增长，假日经济效应持续显现，充分显示中国经济的韧性和活力。

为落实减税降费及退税缓费等政策，国家税务总局南宁市税务局近期主动上门服务，宣传政策内容和办理方式，推动政策红利更好更快惠及市场主体。图为税务工作人员在展会期间为参展企业现场介绍税费政策。

韦馨菲摄（人民视觉）

9月末中国外储规模为31151亿美元

本报北京10月8日电（记者**邱海峰**）国家外汇管理局7日发布的统计数据显示，截至2023年9月末，我国外汇储备规模为31151亿美元，较8月末下降450亿美元，降幅为1.42%。

外汇局有关负责人介绍，9月，受主要经济体货币政策及预期、宏观经济数据等因素影响，美元指数上涨，全球金融资产价格总体下跌。汇率折算和资产价格变化等因素综合作用，当月外汇储备规模下降。

支持城市基础设施建设

国开行前9月发放贷款超3400亿元

本报北京10月8日电（记者**王俊岭**）国家开发银行7日发布的数据显示，今年1至9月，国家开发银行向城市基础设施领域发放贷款超过3400亿元，为城市交通、防洪排涝、污水和垃圾收集处理、管廊管网、城市有机更新等城市市政及公共设施建设、改造和智慧化升级等提供了有力支持。

国家开发银行围绕“十四五”规划提出的重点领域，聚焦服务提高城市规划、建设、治理水平、促进城乡建设绿色发展等，加强调查研究，积极探索市场化融资模式，推进存量资产盘活，将基础设施、产业设施、配套经营服务设施有机结合起来，着力为城市基础设施建设提供优质、高效的金融服务。

首个可再生能源制氢减排方法学获批

本报北京10月8日电（记者**廖睿灵**）记者从国家能源集团获悉，由中国氢能联盟研究院牵头，国家能源集团国华投资（氢能公司）参与的全球首个可再生能源制氢减排方法学日前获联合国清洁发展机制（CDM）执行理事会审批通过，正式成为CDM第124个大型方法学，填补了全球可再生能源制氢碳减排方法学的空白。

目前，全球氢能发展仍处于产业化初期。本次获批的可再生能源制氢减排方法学，针对可再生能源制氢的减排潜力进行广泛调研和系统研究，历经CDM方法学小组和执行理事会的多轮审核后通过，可应用于由可再生能源或混合电力支持的电解水制氢项目，并供应给专用用户。据介绍，该方法学将助力开发可再生氢碳资产，提升可再生能源制氢项目收益率，对氢能产业绿色化和规模化发展具有重要意义。

“双节”假期港澳再掀旅游消费热潮——

“我们把营业时间延长至晚上12点”

新华社香港10月7日电（记者**谢妞**）景点游人如织、夜市人头攒动、餐馆大排长龙……今年“双节”假期，香港开启“人从众”模式，掀起假日消费新高潮。

乘坐往来于中环商业区与太平山之间的山顶缆车，一直是深受旅客追捧的热门项目。记者在现场看到，无论是乘车上山或是下山，旅客需要等待至少90分钟，在工作人员的协助下，旅客呈蛇形队列，尽量减少等待时间。这是香港“双节”旅游市场“热”的一个缩影。

“完全没有想到会有这么多人。”山顶缆车工作人员刘先生说。

香港特区政府7日公布的数据显示，今年“双节”假期，总计约110万人次内地旅客经各海陆空管制站访港；约780个内地入境旅行团到港，涉及旅客约为2.68万人次；酒店整体入住率达到90%。

节假日里，游客因“食”而动。在尖沙咀的一家港式茶餐厅，负责人告诉记者，“双节”以来，生意非常好，顾客需要提前取号排队，用餐高峰时间可能要翻台四五次。“假期期间我们把营业时间延长至晚上12点。好多内地客人来到我们店里之后都会在网上推荐。”

从餐饮住宿的预订一空，到车站商圈的人来人往，香港繁荣的旅游市场，彰显假期经济的蓬勃动能。香港特区政府发言人表示，“双节”期间，个别景点的旅客到访人数接近甚至超出疫情前的水平。

在香港故宫文化博物馆，场馆入口处观众队伍排成长龙，展厅内人头攒动。“凝视三星堆——四川考古新发现”特别展览日前在这里揭幕，多件珍贵文物展出。

“在香港，既可以看到过去，也能看到未来。”来自福建的陈先生表示，在香港故宫文化博物馆看到许多珍贵展品，收获颇丰。逛完展览后，他购买了约1000港元的周边文创产品。

香港中国旅行社总经理陈瑞东表示，随着旅客出行观念从“到此一游”演变为更具个性的“沉浸式”体验、文化游、生态游等，业界积极加强旅游产品创新，提供更加丰富的个性化旅游产品，促进消费活力加速释放，让香港旅游市场再迎火热局面。

线上“种草”，线下“打卡”，社交媒体平台同样激发出香港消费市场潜力。在西九龙高铁站，来自广东的高小姐和朋友一出闸，就来到香港旅游发展局指定旅客换领中心，领取了价值100港元的“香港有礼”消费券。

高小姐说，自己在社交媒体上关注了香港旅发局的官方账号，“种草”很多充满“港风”味道的打卡地，这次和朋友没有安排其他计划，就是逐一打卡这些目的地，深度体验香港本地文化。

烟花汇演、海边夜市、传统灯会……这个假期，“香港夜缤纷”活动如火如荼，吸引大批市民和旅客参与，共享节日喜悦。

夜幕低垂时，维多利亚港人头涌动，许多旅客在香港文化中心露天广场展出的“月亮制造机”互动光影装置前打卡留念；在海对面的湾仔“海滨艺游坊”市集附近，百余架无人机点亮夜空，一部科技与视觉艺术结合的“大片”呈现在天空……市民和旅客既可以体验一城繁华，也能品味人间烟火。

香港特区立法会议员姚柏良认为，“香港夜缤纷”活动集中城市的不同元素，让香港的夜晚活起来、热起来，进一步提升城市的吸引力。

“市民和旅客都非常支持这一系列活动，如何将吸引力持续下去，业界仍需动脑筋。”姚柏良说。

旅游消费火热让香港的相关从业人员尝到了“甜头”。出租车司机黄先生“双节”期间变成了“大忙人”，每天穿梭在各个目的地之间。黄先生说，虽然很忙碌，但很开心看到这么多旅客来到香港，希望“香港越来越热闹”。

上图：假期期间，游客在澳门大三巴牌坊前游览。 新华社记者 **张金加**摄

右图：9月30日，无人机在维港上空拼成“海上升明月”造型。 新华社记者 **陈 铎**摄

新华社澳门10月7日电（记者**李寒芳、刘刚**）93万旅客人次，酒店平均入住率达八成半……今年中秋国庆“超级黄金周”假期，澳门再掀旅游热潮。

澳门特区政府治安警察局最新数据显示，8天假期（9月29日至10月6日），澳门入境旅客共93.1万人次，日均约11.6万人次，较去年“十一”黄金周增加3倍多。其中，内地游客70.9万人次，日均超过8.8万人次，升幅近3倍；香港旅客17.1万人次，日均约2.1万人次，上升约10倍。

连日来，记者在澳门街头见到旅客络绎不绝，手信店客似云来，一些热门地点多次实施人潮分流管制措施，关闸等口岸的旅游巴士也在黄金周期间加开班次。

10月1日晚，作为第31届澳门国际烟花比赛汇演的重头戏，来自内地和葡萄牙的烟花表演在澳门夜空绚烂绽放，也点燃了市民和游客的热情。记者在观音像海滨公园附近看到，许多游人早早来“占位”赏烟花，烟花绽放时，赞叹声此起彼伏。“在澳门感受国庆礼赞，分外欣喜。”来自上海的游客许小姐用手机向朋友直播了当晚的景象。

为迎战今年“超级黄金周”假期，澳门特区政府及业界做了充足准备，推出多个展现历史街区活化成果的文旅项目，吸引更多游客走进老城区，感受东西方文化交融共生的魅力。

在市中心的议事亭前地，逛完“中秋喜相逢 国庆共欢腾”的灯巷，向左便可沿着曲曲折折的老巷，步入黄墙红窗的福隆新街，体验今年中秋节首次开放的步行区活化计划，向右便可一路拾级而上到大三巴及大炮台景区，感受露天音乐会及梦幻迷人的“月光下的大炮台”。此外，益隆炮竹厂旧址、荔枝碗船厂片区、妈阁庙前地、郑家大屋等多个代表性的历史片区，也均推出中秋国庆特色活动。

业内人士认为，澳门旅游市场前几年受疫情抑制的情况正逐步缓解，市场能量正快速释放，他们对澳门旅游市场充满信心。

“这个成绩令人感到振奋。”澳门酒店旅业商会会长张健中表示，“双节”效应叠加显著，澳门旅游吸引力良好，坚定了业界强化管理、加强质量和产品服务性价比的信心，对未来旅游业发展以及琴澳联动带来的旅游新元素充满期待。

澳门酒店旅业商会理事长卢志良介绍，假期前5日澳门酒店平均入住率达八成半，比去年同期上升两成，入住率相当理想。总体而言，澳门酒店整体营运情况已恢复到2019年的八成。

澳门城市大学国际旅游与管理学院执行副院长李玺认为，澳门中西汇聚特色鲜明，但受制于空间等约束条件，面临高峰期热点旅游区域人流量管制、口岸区域出入境拥堵、公共交通设施供不应求等基础设施和服务方面的压力，未来需要从整体上对澳门以及横琴粤澳深度合作区的旅游资源整合发展做出谋划。

伴随着假期结束，如何引导澳门旅游市场持续稳定发展，成为业界思考的话题。“黄金周是必须抓住的重要市场机会，但从长远考虑，还应考虑如何维持客流稳定，保持质量与流量的平衡，让澳门成为宜游和值得一再重游的目的地。”李玺说。

香港特区行政长官李家超祝贺中国香港运动员在杭州亚运会取得佳绩

本报香港10月8日电（记者**冯学知、陈然**）香港特区行政长官李家超8日祝贺中国香港运动员在杭州亚运会中取得骄人成绩，并赞扬他们的坚毅精神和出色表现。

在本届亚运会上，中国香港代表团派出史上规模最大的参赛队伍，赢得8金16银29铜共53枚奖牌。李家超说，各参赛健儿不负众望，获得奖牌的数目和运动项目破历届纪录，成绩令人鼓舞。

李家超表示，中国香港运动员在赛艇、击剑、游泳、橄榄球、高尔夫球、自行车及桥牌项目上夺得金牌，中国香港男足也历史性闯入亚运四强，带动了全港球迷的激情。中国香港运动员努力拼搏的精神，赢得了大家的热烈喝彩。

香港特区政府与中国香港体育协会暨奥林匹克委员会将于10月14日为运动员举行返港欢迎仪式。

澳门特区行政长官贺一诚祝贺中国澳门运动员取得亚运会历史最好成绩

据新华社澳门10月8日电（记者**刘刚、李寒芳**）澳门特区行政长官贺一诚8日向参加杭州亚运会的中国澳门体育代表团发送贺函，祝贺他们取得历届亚运会最好成绩，并赞扬他们展现了中华体育精神。

在本届亚运会上，中国澳门代表团在武术和空手道项目夺得1金3银2铜共6枚奖牌，是历届亚运会的最好成绩。贺一诚说，这一成绩令人鼓舞，为澳门特区赢得了荣誉。

贺一诚表示，中国澳门体育代表团屡获佳绩，离不开国家长期以来对澳门特区的关心和支持、特区政府和体育界共同的努力，还有各位运动员长期投入刻苦训练的坚持。特区政府将一如既往地从资源投入、优化训练设施配套等各层面推动澳门竞技体育发展，支持本地运动员积极备战，参加更多大型运动会和国际赛事，展现“体育之城”的发展潜力。

“江山如此多娇——两岸艺术家共绘神农架”书画展台北举办

本报台北10月8日电（记者**吴亚明**）“江山如此多娇——两岸艺术家共绘神农架”书画展近日在位于台北的“江山如此多娇”艺术馆举办，共展出15位台湾艺术家、13位大陆艺术家的100幅作品。

展览由台湾中华文创发展促进会与“江山如此多娇”艺术馆主办，是“江山如此多娇——两岸艺术家共绘祖国山河”系列活动的第五次活动成果展，此前自2019年开始已组织两岸艺术家共绘黄山、长江三峡、泰山、雁荡山并举行了作品展。

台湾中华文创发展促进会理事长王正典在开幕式上表示，系列共绘活动已成为两岸文化交流的一道亮丽风景，成为一个被擦亮的文化交流品牌。两岸艺术家追随炎黄祖先脚步，纵笔挥毫，不吝笔墨，歌颂我们的祖先，表达中华儿女的敬意。我们坚信，系列共绘活动将创作出更多表现祖国山河之美的精品。

台湾中华妇联总会主任委员雷倩在开幕式上表示，在展览中，大家看到的固然是有形的江山，但心里想的却一定是情感的江山、文学的江山、艺术的江山，而后者更为源远流长。两岸艺术家的工作有着重要意义，因为他们的笔下承载着中华文明，他们的作品是让两岸同胞紧密相连的黏合剂。

据介绍，本次台湾艺术家赴神农架采风活动由台湾艺术大学荣誉教授罗振贤担任团长，他在受访时表示，台湾艺术家在9天的神农架采风写生期间，充分体会了祖国大好河山的美，更在与大陆艺术家的交流合作中学到了不同的笔墨技法和风格意境。

闽台合作剧目《安娜与齐的故事》福州上演

据新华社福州电（记者**许雪毅**）台湾，淡水。某夜，安娜与老齐这对夫妻设家宴款待好友，安娜却因心理疾病发作无法踏出卧室会客……闽台合作剧目《安娜与齐的故事》近日在福建福州上演，这是闽台文化交流持续深入又一范例。

《安娜与齐的故事》导演、福建人民艺术剧院副院长陈大联介绍，这是9年来福建人艺与台湾编剧纪蔚然合作推出的第七部戏。“不只是台湾编剧，还有台湾演员、灯光设计指导，我们的合作多维度展开。”

在陈大联看来，纪蔚然的剧本善于从周边生活取材，以小见大。“现代生活给我们带来诸多压力，有时我们可能会像安娜与齐一样卡在其中、无法前进，但依然会相互扶持、努力寻找未来。相信这样的剧情可以引起两岸观众共鸣。”

本剧舞美设计、中央歌剧院首席舞美设计师马连庆是第三次为福建人艺与纪蔚然携手的闽台合作剧目工作，也是他第一次与台湾灯光设计指导刘家明合作。马连庆说，此次舞台设计等对灯光照明提出了更高要求。“台湾灯光设计指导的专业、细致令人印象深刻。我们彼此碰撞交流，带来了更好的舞台呈现。”

剧中安娜饰演者、台湾演员吕维真告诉记者，这是她第二次来福州。上一次是2019年，她作为台北艺术大学学生来榕参演闽台合作剧目《盛宴》。

从8月26日飞抵福州机场，吕维真开启了“有福之州”工作生活深度体验。在剧团的健身房跑步、读剧本、把奇异果带到剧场和大家分享、和剧组伙伴一起下饭馆……95后吕维真自拍排练Vlog，发到福建人艺相关公众号上，受到大家认可。

吕维真欣赏大陆演员的台词功底，从中学到传达人物情绪的很多技巧，更欣喜于很快融入人艺大家庭。她说：“本以为，来福州演好这出戏就好了，没想到收获了经验、友情、很多快乐时光，这里真的比我预期的更好更棒！”

不久前，《中共中央 国务院关于支持福建探索海峡两岸融合发展新路 建设两岸融合发展示范区的意见》发布，其中表示，促进文化领域融合发展。吕维真希望，未来有更多机会参演闽台合作剧目。

四川台商李贤治：

在“阳光花城”酿就甜蜜“农业梦”

本报记者 **汪灵犀** 文/图

“在台湾最南端才能种出的水果，在这里几乎‘遍地开花’，这里的空气、水土、气候都太独特了！”台商李贤治所说的“这里”，不是海南、不是广西，而是四川省攀枝花市盐边县。

攀枝花，如花一般的城市，气候独特、土壤肥沃、空气优良，一年四季阳光充足、鲜花盛开、瓜果飘香，被誉为“阳光花城”。李贤治的家乡在台湾最南端的屏东县。2014年，他应朋友之邀第一次到攀枝花旅游，惊讶地发现这里能种出许多台湾南部的特色水果。释迦、芭乐、莲雾之类的热带水果，在这里都长势很好。除此之外，攀枝花还有大量前来享受温泉的观光度假游客。直觉告诉他，这里蕴藏着商机。于是，李贤治决定在这座川南小城，开启“新农人”创业之旅。

3个月后，李贤治决定投入近300万元，在国家级台湾农民创业园——攀枝花（盐边）台湾农民创业园的核心区域盐边县红格镇，打造一个以精致休闲农业为主，以“鲜花、水果、巧克力、冰淇淋”为主题的庄园——逸品敲冰巧克力庄园。“在台湾，精致农业发展得非常好。借鉴这些成功经验，我很顺利地把台湾精致农业‘移植’到了攀枝花。”李贤治笑着告诉记者。

在李贤治的生态庄园里，精致农业的“身影”随处可见。一片普通的蔬菜棚里，种植着绿油油的生菜，这并不稀奇，稀奇的是生菜地的四周环绕了一个鱼池，生菜地面上铺满了陶粒。“这是‘鱼菌菜共生系统’，巧妙地利用水循环，使鱼、菌、植互惠互利，即养鱼不用换水，种菜不用施肥。”李贤治告诉记者，庄园里还开辟了有机育菜苗圃、热带花卉展示园、沙漠植物区，可供中小学户外教学使用，很受欢迎。

走在生态庄园，满目可见山竹、可可、释迦等各种热带水果植物。“我们庄园内目前有热带果树约40种，热带、亚热带花卉近60种，还有少量珍贵树种，包括海南黄花梨、小叶紫檀、楠木、红豆杉、金花茶、神秘果等。”李贤治介绍，生态庄园主打“体验”和“展示”，比如可可树结出的果实，可以被收集起来作为庄园里制作巧克力的原料，来此参观的游客能体验到从可可豆到巧克力的制作全过程。而庄园里种植的珍稀树种，则能向游客直观展示攀枝花可以种哪些果树、栽培什么植物，从而吸引游客、发展客户，打开销售市场。

图为李贤治在展示庄园种植的花卉。

如今，李贤治的生态庄园已经成为攀枝花最火的休闲农庄之一。家长们带孩子来这里赏百花、识百果，老人们来这里忆农事、看稀奇，商人们来这里寻样品、觅商机……不久前，李贤治还在生态庄园附近打造了一家“湾湾家民宿”，探索延伸“旅游+”产业链，推动一二三产融合。

在张罗自己的生态庄园之外，李贤治还与当地农户合作，出资金、出技术，帮助他们种植高品质台湾水果，聘请台湾专家向农户传授果树管理、田间管理方法，让当地的老百姓也尝到了精致农业的“甜头”。

大陆“农林22条措施”等惠台措施的推出、落实，让李贤治感受到大陆为台胞台企提供同等待遇、分享发展机遇的满满诚意和暖暖善意。“在融资、申请补贴、权益保护等方面，大陆都给予政策红利，对于从事农业林业的台商以及想来大陆投身农林领域发展的台青而言，是‘定心丸’般的存在。”谈及未来规划，李贤治信心十足。他打算放开手脚深耕大陆，更好地拓展市场，在广阔天地耕耘出更甜蜜的“农业梦”。

台湾新农人扎根大陆 ⑤

近年来，福建省福州市仓山区积极推动文旅融合，通过一系列税惠政策助力文旅产业高质量发展。图为近日游客在当地烟台山景区游玩、购物，感受当地文化特色。 **王旺旺**摄（人民视觉）

亚洲之光照耀未来

本报记者　**刘　峣　孙亚慧　王美华**

中国特色、亚洲风采、精彩纷呈。10月8日晚，第19届杭州亚运会落下帷幕。16天时间里，亚洲各国和地区运动员在赛场上激扬青春、绽放活力，创造了亚洲体育新纪录；亚洲奥林匹克大家庭齐聚一堂、交流交融，展现了亚洲文明新辉煌。

钱塘江潮奔腾四海，亚洲之光照耀未来。亚运盛会虽然落幕，但亚运会上的精彩瞬间和动人故事将永远留在史册上，描绘出“心心相融，爱达未来”的美丽画卷。

201块金牌续写中国传奇

第201块金牌！10月8日，随着中国花样游泳队夺得花样游泳集体项目冠军，中国体育代表团在杭州亚运会的金牌总数创造新高。

本届亚运会，中国体育代表团收获201金111银71铜，共383枚奖牌，取得亚运会参赛历史最好成绩。自1982年第九届亚运会以来，中国体育代表团连续第十一次位居亚运会金牌榜榜首。

沉甸甸的成绩单背后，实至名归与意外惊喜并存。泳池之内，中国健儿劈波斩浪，获得游泳项目41枚金牌中的28枚；田径场上，中国队首次包揽男女百米和4×100米接力金牌，男子马拉松项目摘得亚运历史首金；跳水台上，中国跳水队包揽全部10块金牌，“梦之队”用“十全十美”续写传奇……据统计，此次杭州亚运会，中国代表团3次刷新世界纪录、18次刷新亚洲纪录、74次刷新赛会纪录。中国体育代表团副团长周进强说，中国体育健儿顽强拼搏、奋勇争先、争创佳绩，整体表现好于预期，巩固和强化了中国竞技体育在亚洲的整体优势。

令人欣喜的是，中国运动员张雨霏、覃海洋被评为杭州亚运会最有价值运动员（MVP），这是亚运会历史上首次评选出男女两位MVP。本届亚运会上，张雨霏四破赛会纪录，独揽6金；覃海洋三破赛会纪录，获得5金1银，两名泳将同膺最佳，实至名归。

亚运新人迎来里程碑时刻。射击比赛中，17岁的中国姑娘黄雨婷“挂最萌的熊猫，打最狠的枪”，获得3枚金牌；18岁的盛李豪以破世界纪录的成绩获射击男子10米气步枪冠军；中国代表团年龄最小的崔宸曦，13岁就摘得滑板女子街式金牌；17岁的刘清漪为中国队摘得霹雳舞项目的亚运女子首金……不断挑战极限、突破自我，小将的未来值得期待。

最大规模展现亚洲力量

“山水相连，亲密的亚细亚，青春活力的亚细亚……”杭州亚运会上，一首《我们的亚细亚》响彻在每个赛场。亚洲各个国家和地区运动员在“更快、更高、更强——更团结”的奥林匹克格言感召下，用拼搏与汗水书写追梦故事，让亚洲大家庭增进了解、加深友谊。

本届亚运会共设置40个大项、481个小项，其中包括31个奥运项目和9个非奥项目，是史上设项最多、参赛人数最多的一届亚运会。

亚洲运动员奋力拼搏的身影，定格成无数激动人心的瞬间。48岁的乌兹别克斯坦体操选手丘索维金娜第五次参加亚运会，传奇经历展现了永不放弃的体育精神；60岁的科威特“神枪手”阿卜杜拉·拉希迪追平双向飞碟项目世界纪录，诠释了“心怀热爱，永远都是当打之年”的真谛；菲律宾滑板选手马塞尔·帕丽斯·阿莱加多年仅9岁，与一众滑板少年一道，描绘了新兴项目的光明未来……

赛场上争金夺银的背后，还有许多温暖友谊的画面。张雨霏心系与病魔抗争的日本泳将池江璃花子，两人在杭州亚运会一同站上领奖台，泪洒赛场；男子撑杆跳高比赛中，中国选手黄博凯和沙特选手希扎姆为冲击亚洲纪录的菲律宾名将奥贝纳击掌鼓劲。为对手加油、呐喊的场景，也出现在体操等许多亚运会的赛场上，让人们看到了体育激荡人心的力量。山海相连、人文相亲的亚洲健儿，携手书写着和平、团结、包容的动人篇章。

办赛理念彰显中国气度

从开幕式上的良渚之光交映秋分之辉、宋韵画卷展现中华风雅，到闭幕式上的“荷桂共生辉”，借荷花和桂花惜别八方来宾，期盼来日再聚，杭州亚运会是世界了解中国文化、观察中国气度的窗口。

杭州亚运会上，“绿色、智能、节俭、文明”的办赛理念贯穿始终。从场馆设计、参赛流程到观赛体验，一系列应用先进数字技术的智能化应用，充分满足了人们对亚运“智感”的想象。

田径场上的“机器狗”举重若轻，背着标枪、铁饼来回穿梭；走入地铁“亚运专列”，OLED智慧车窗闪烁着颇具科技感的画面；点击亚运门票、数字藏品等平台，背后是“区块链”技术带来的安全、高效体验；漫步于历史街区，裸眼3D和“元宇宙”为游客带来古代杭州的浪漫体验……共同成就了一场数实融合的智能亚运会。

“与历届亚运会相比，杭州亚运会很可能是最智能的一届。”杭州亚运会上的诸多智能元素，赢得亚奥理事会代理总干事维诺德的高度评价。

一场体育盛会，也是科技助力城市升级的契机。数据显示，截至今年8月底，浙江已累计建设5G基站21.6万个，每万人拥有5G基站数达32.8个。杭州“城市大脑”进一步升级，为城市治理提供了更多智能化解决方案。

同样令人难以忘怀的还有亚运会志愿者“小青荷”。一张张极富青春活力和亲和力的笑脸、一个个忙碌的身影，让“小青荷”成为杭州的一张金名片。

杭州亚运会和亚残运会上，共有3.76万名“小青荷”服务赛会。从一个人到一群人，汇聚起来的青春志愿力量，在亚运舞台上绽放出璀璨光芒。

10月8日，中国体育代表团旗手谢震业（中）在闭幕式上入场。新华社记者　**单宇琦**摄

10月8日，中国体育代表团在闭幕式上入场。　新华社记者　**陈钟昊**摄

10月7日，中国队球员在亚运会女排决赛夺冠后向观众致意。

谢尚国摄（人民视觉）

10月8日，中国队在亚运会花样游泳项目集体自由自选比赛中。

新华社记者　**杜　宇**摄

特刊统筹：**李　舫　田晓明**

特刊责编：**熊　建　周姝芸**

编者按：从中秋到国庆，从秋分到寒露，人民日报海外版派往杭州亚运会现场进行报道的三位记者——刘峣、孙亚慧、王美华，圆满完成了紧张密集的赛事采访任务，度过了难忘的18天。在与运动员近距离接触过程中，在亚运会上经历一番沉浸式体验后，他们都有哪些独特的感悟和心声？在他们眼里，亚运会的魅力何在？在此让我们听听他们的讲述。

时光的故事

刘　峣

杭州亚运会特许商品零售店里，有件产品很受欢迎：北京、广州、杭州亚运会吉祥物——“盼盼”“乐羊羊”“江南忆”——乘坐在“时光列车”中，用穿梭时空的方式，讲述着中国与亚运会的故事。

4年一度的奥运会和亚运会是很多人标注历史的尺度。“90年亚运会那会儿”“08年奥运的时候”……我们用这样的方式铭记自己在时代中的位置，感知整个国家为盛会的动员和准备，经历这些体育大赛给生活带来的影响和改变。

这几年，从北京冬奥会、成都大运会到杭州亚运会，接踵而至的主场赛事为岁月记录翻开了新的一页。

我们会记得冬奥会上的“微火”，亚运会上的“弄潮儿”，记得电子焰火、桂花飘香……这些令人拍案的创意，背后有着文化的积淀、科技的积累，处处透露着中国人的自信与浪漫。

我们会记得体育健儿带来的巅峰体验，无论是剑拔弩张、你追我赶的冲金时刻，还是老骥伏枥、新人登场的动感画面……立体化的传播放大了赛场上的喜怒哀乐，让人们在精彩纷呈的比赛中尽情享受体育的纯粹。

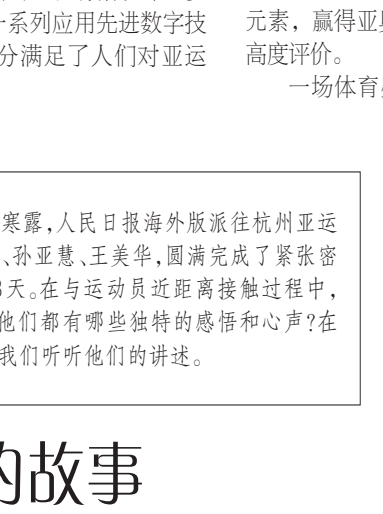

我们会记得亚运会志愿者的笑容，无处不在的“小青荷”，正是中国年轻一代生机活力的写照；我们也会记得热情的观众，不管赛事是否热门，体育场里总有不断的掌声和呐喊，传递了中国人对体育的热爱。

相信我们在这里写下的亚运故事，会随着“时光列车”一起，载着人们的美好记忆和希冀，驶往下一站。

再见与重逢

孙亚慧

“我怕我没有机会，跟你说一声再见，因为也许就再也见不到你……”

10月8日上午，杭州亚运会花样游泳团体赛颁奖仪式前，赛场响起了这首《再见》。看台上的观众手机闪光灯纷纷亮起，离别的时刻走近，歌声多了些不舍。

坐在游泳馆记者看台席，我想起了十几天前在这里看的第一场比赛。

那是9月24日晚上，中国游泳队一举包揽了当晚的7枚金牌，整个赛场山呼海啸般的欢呼声仿佛还在耳畔。也是在这里，我看到了张雨霏和日本游泳选手池江璃花子相互鼓励，全红婵一次次上演“水花消失术”……

水面逐渐归于平静，淡淡的波纹却诉说更多。这里的每一次划水、触壁、翻腾、转体、下旋、踩水背后，都是日复一日的努力、枯燥的反复练习、历经伤病又重振旗鼓，直到走到赛场中央，准备好面对欢呼或者遗憾。

这里每天都在上演着汗水与荣耀的故事，但也从来不缺泪水与失落。赛场上的掌声送给每一位咬紧牙关的人。我们为中国健儿加油，也为其他运动员的精彩表现欢呼。

夜幕降临下的杭州，看着身旁敲着键盘准备将亚运会闭幕式新闻第一时间发出的外国同行，盛会即将收官的落寞又一次袭来。今后当我又一次想起这座城，这些画面一定会交织浮现：运动员振臂高呼，志愿者笑容灿烂，新认识的朋友交换好看的徽章，回媒体村的时候志愿者留下一盏漂亮的兔子灯……

兔子灯很美很亮，让这个秋天更加难忘。一切相聚总有离别时，每一次再见又开启了下一场重逢。或许，这也正是我们热爱体育的原因吧。

最忆是杭州

王美华

始于秋分，终于寒露。在这荷桂交替的时节，杭州亚运会与我们说再见了。

这几天，亚运村里拖着行李箱的人明显多了起来，一些结束比赛的运动员陆续踏上归途。亚运村口大片的波斯菊还在热烈绽放，赛场上观众的加油呐喊声犹在耳畔，转眼离别已近在眼前。“再见啦”“欢迎再来杭州”……一个个深深的拥抱，一声声美好的祝福，让人心生不舍。

从秋分到寒露，我们共同见证了那些精彩时刻，珍藏了众多美好回忆。难以忘记，时隔9年重返亚运赛场的游泳运动员叶诗文再登亚洲之巅，用坚持诠释了何为热爱；难以忘记，男子4×100米接力决赛，最后一棒的陈佳鹏拼尽全力反超对手，令人热血沸腾；难以忘记，48岁的乌兹别克斯坦体操运动员丘索维金娜虽与奖牌失之交臂，却续写了传奇、赢得了尊重……

胜利与失败，激动与遗憾，团结与友爱，欢笑与泪水，体育精神在这些动人的瞬间里熠熠生辉，化为人们温暖而恒久的记忆。

赛场上有紧张激烈，赛场外有温暖感动。这些日子，我们同样记住了那一张张热情洋溢的笑脸，一个个汗水湿透的背影。一届亚运会的成功举办，离不开无数工作者辛勤的努力和默默的付出。他们中，有“餐饮厨房大师傅”，有篮球场“擦地哥”，有参与保障枪弹的00后姑娘……在赛场内外，他们用真心温暖真心；在台前幕后，他们用努力与坚守，谱写了一曲亚运保障交响乐。

山水相逢，终有一别。正因如此，每一声道别和感谢，都显得格外珍重。难忘的杭州亚运会，让我再看你一眼，将你的美好默记心间。

刘小川以传承创新推进文化交流——

展现中国昆曲之美

杨 宁 张佳妮

侨界关注

“昆曲无他，得一美字。”细致打磨的声腔、盈盈袅袅的身姿、绮丽典雅的唱词……集音乐、舞蹈及文学之美于一身的昆曲，是中国表演艺术中的重要一部分。如今，越来越多人致力于将昆曲传播出海，让世界领略昆曲之美。刘小川是其中一个。

刘小川（右）与搭档表演昆曲《牡丹亭》。 受访者供图

无法抵挡昆曲魅力

刘小川，艺术家、作家、昆曲传播者，曾获法国巴黎摄影奖、美国波洛克·克拉斯纳基金会大奖等荣誉，代表作有个人艺术展览《睡去依依随雁断》和诗集《幽思的黑麦田》。

刘小川自中学时开始学习昆曲，被昆曲的博大精深和精致雅美深深吸引。昆曲早已成为她作为艺术家和作家工作之余的生活重心。

“一声即勾耳朵，四句席卷全城”，刘小川说自己无法抵挡昆曲的魅力。文辞优美、回味无穷的《牡丹亭》，立意深远、结构精妙的《桃花扇》，刻画细致、清丽流畅的《长生殿》……刘小川沉浸其中：“昆曲是中国艺术的一张亮眼名片，值得我们继承和传扬。”

刘小川尝试用手中的笔记录昆曲的精彩。20岁时，她写的一篇有关中国昆曲艺术的文章被美国史密斯学会下属的杂志发表，成为她在海外传播昆曲艺术的第一步。

刘小川很清楚外国观众欣赏昆曲所面临的困难：“他们对昆曲很感兴趣，但毕竟，要深入理解这种来自异国的艺术，很难。”

在史密斯学会实习期间，刘小川接触了涉及多个国家的文化遗产项目。这给了她一些启发：“艺术只有与人生哲思和当下社会相关联才会动人。我希望自己的作品能体现东西方文化和古今文化的碰撞，引导观众思考人性。”

刘小川说：“想要更好地传播昆曲文化，离不开与观众的交流分享。”今年5月，回中国期间，刘小川受邀在上海外滩美术馆表演了昆曲《牡丹亭》片段。演出结束后，她与观众分享她对《牡丹亭》和《红楼梦》的理解。现场反响热烈。“我特别开心，因为我发现，大家都有让中国艺术走出去的美好愿望。”她说。

昆曲出海不仅是文化互鉴的过程，更是凝聚侨心、纾解乡愁的良方。

在美国华盛顿举办的一次昆曲演出中，一名观众让刘小川印象深刻。“这位阿姨从60多公里外的巴尔的摩专程前来观看演出，直到现在我和她还常在微信上互动。”她说，“传播昆曲能促进海外华侨华人文化认同感的建立，我认为十分有意义。”

亟须解决翻译问题

刘小川在位于美国华盛顿的美国国家亚洲艺术博物馆实习时，博物馆从纽约请来一名专业昆曲演员进行表演。台上，表演者眼波流转、顾盼生姿。但是，刘小川却发现，投放在大屏幕上的唱词是用翻译软件翻译的，“根本无法表现唱词的绮丽，让昆曲表演的魅力大打折扣”。她意识到，昆曲出海亟须解决翻译问题。

刘小川说：“几乎所有文化中的诗都源于‘歌’，所以我想在翻译中体现我对中国曲谱腔格和西方现当代英语诗‘音乐性’的理解。”

“曲牌规定了昆曲唱词的长短、韵脚、平仄，一支曲牌就像一首诗。”刘小川曾学习文学专业，发表过英文诗集并获过奖。她便充分发挥自己优势，翻译昆曲中富有诗意的部分。

“通过翻译，不仅能增强昆曲传播的影响力，更能让世界了解到中国其他的优秀文化、思想。”刘小川说，在国外学习的经历让她意识到，多样的表现方式有利于促进文化传播。“我发现，当今欧美很多年轻人都喜欢聚在一起读诗，诗歌朗诵会能迅速拉近彼此距离，也在潜移默化中传播诗歌背后的思想文化。”刘小川期望未来自己也能举办一场类似的聚会，通过自己翻译的昆曲诗让观众感受昆曲的美妙。

她为两部电影提供了《牡丹亭》的英文翻译，还在自己演出时将译本发给观众。“翻译也是研究。我希望昆曲的海外传播既有实践成果，也有学术研究成果。”刘小川说。

在参与涉及多个国家的文化遗产项目时，刘小川十分关注文化遗产与当下社会的关系。这些项目主要针对文化遗产继承人，旨在帮助他们与社会建立更密切的联系。“我们接待过很多京派刺绣手艺人和京剧表演艺术家，项目会帮助他们在博物馆展出作品，或与当地文化旅游部门建立合作关系。”刘小川说，“这给了我很大启示，未来我想推动昆曲的产业化发展，进一步扩大昆曲的影响力。”

努力实现传承创新

刘小川身上有一股“敢于尝试，勇于突破”的朝气。她充分发挥跨学科的优势，把昆曲和当下的文学艺术形式做有机结合。

2021年，刘小川举办了第二个个人艺术展览，展出的《睡去依依随雁断》是沉浸式雕塑和昆曲表演。刘小川和搭档重现了昆曲《牡丹亭》片段。富有创意的布置和缠绵婉转的昆曲获得了满堂喝彩。“虽然有文化差异，但是人类的情感是共通的。用中国传统艺术形式演绎人类共同的思考，观众能够理解，甚至热泪盈眶。”刘小川说。

“莫道前路多险阻，再闯关山千万重”。对刘小川而言，任何困难都挡不住她前进的步伐。人手不够、没有专业团队，她就一个人切换多个角色。所有困难在她眼中都是通往最终胜利的关卡，只要迈过去就离目标更近一步，所以她不会退缩，也不会放弃。

“昆曲博大精深，源远流长，涉及多个领域，要努力发掘昆曲在新时代的更多可能性。”刘小川说，“无论是博物馆、大学、社会机构，还是文学、音乐、戏剧从业者，都是我们潜在的合作对象。我希望能在这些合作中扮演桥梁的角色，将不同的文化融合创新。”

楚楚风致，袅袅昆腔。未来，刘小川希望办一次清唱专场。“昆曲中不仅有缠绵悱恻的爱情，还有《铁冠图》中悲愤勇毅的女刺客，《桃花扇》中颠覆传统、心有大爱的女性。”刘小川说，“希望能展现昆曲中的多样角色。”

“好的传承者应该像棱镜一样，能折射出思想的瑰丽和文化的多彩。”刘小川说，“我会努力实现文化的传承和创新。”

华人社区

2023纽约侨学界国庆招待会举办

近日，由中国驻纽约总领事馆主办的2023侨学界专场国庆招待会举办，来自领区十州的广大侨胞、华人专家学者、留学人员代表600余人，济济一堂，庆祝中华人民共和国成立74周年。

宾州华人侨团联盟执行主席沈丕权表示，能和众多美东地区侨学界朋友们欢聚一堂，共同庆祝共和国诞辰74周年，他非常高兴和激动。他代表宾州华人侨团联盟，祝愿祖国繁荣昌盛，祈福中美友好合作共赢，让世界更加美好。

黄屏总领事在致辞中向现场来宾和美东同胞致以节日问候和诚挚祝福。他充分肯定美东侨学界在支持祖（籍）国发展建设、团结服务同胞乡亲、支持中国和平统一、促进中美人文交流等方面作出的重要贡献。并表示总领馆愿同广大华侨华人携手奋进，共同推动中美关系稳下来、好起来，更好造福两国以及世界人民。

（来源：东南网）

2023澳中博览会举行

近日，以“连通澳中，创造价值”为主题的2023澳中博览会在澳大利亚墨尔本会展中心举行。来自中澳两国的经济学家、企业界人士及华侨华人等500余名嘉宾出席。

中国驻墨尔本代总领事曾建华表示，当前中澳关系稳定向好，经贸合作取得积极成果，极大造福了两国民众。他希望此次博览会能为进一步深化中澳两国之间的经贸合作搭建一个平台。

据介绍，澳中博览会由中澳民间商务人士和商业机构共同发起，2023澳中博览会分为展会、论坛、交流三大板块，为两国经贸投资界人士提供平台。

（来源：中新网）

菲律宾中国商会举行换届典礼

近日，菲律宾中国商会庆祝成立16周年暨第八届职员就职典礼在巴西市隆重举行，侯世练任新一届会长。菲律宾政要、各华社团负责人、来自海内外庆贺团代表、全菲各地分会代表、菲华友好社团代表嘉宾等出席典礼仪式。

菲律宾中国商会名誉会长洪及祥表示，中国商会取得今天的成绩是历届商会负责人和全体成员一步一个脚印、踏踏实实做好会务工作结出的累累硕果。菲律宾中国商会愿与所有的菲华社团共同携手推动菲华社会的整体发展，为加强中菲两国民间友谊和维护旅菲同胞合法利益作贡献。（来源：东南网）

法国中秋慰侨活动举办

近日，2023“浙里有爱·天涯共此时”中秋慰侨活动法国站举办。法国华侨华人会主席蔡君柱、法国亚洲餐饮联合总会会长黄美娜以及部分旅法浙江籍侨团侨领出席了启动仪式。

该活动由浙江省侨办、浙江省侨联、法国亚洲餐饮联合总会主办，法国华侨华人会、法国青田同乡会、旅法浙籍侨团等联合协办，旨在向旅法浙籍侨胞传递来自祖（籍）国和家乡的关爱。

蔡君柱表示，多年来，“浙里有爱·天涯共此时”中秋慰侨活动让华侨华人切身感受到来自党和政府、家乡亲人的祝福和诚挚关爱。希望通过这个传统佳节能把大家团结起来，凝心聚力，为中法友谊和弘扬中国传统文化贡献力量。（来源：欧洲时报网）

“中国传统文化让我们团结”

睿 加 刘欣欣

澳大利亚华人总工会艺术团在悉尼德信街表演安塞腰鼓和民族舞。 受访者供图

文化是“根”

澳大利亚华人总工会于2012年11月26日在悉尼正式注册成立。

“是中国传统文化让我们团结。”总工会主席陈青松说。在异国他乡打拼多年，陈青松深知，传统文化是“根”，不可割舍。

2014年，澳大利亚华人总工会推出刊物《亚太人文》，展示蹴鞠、旗袍、皮影戏、渔灯节等中国文化元素和平川沃野、林海雪原、崇山峻岭等中国美景，让澳大利亚的华侨华人可以云游中国，欣赏壮丽河山与民族风情。

2014年以来，工会每年都派出文艺团队，积极参加当地政府举办的中国新年庆典活动。

陈青松说：“文艺活动能够最直观地展现中华文化的魅力。”曼妙的舞姿展现在舞台上、在街头巷尾，艺术团成员将安塞腰鼓等经典舞蹈带到了当地人面前。

陈青松的热忱触动了许多人。他和伙伴们一起，行走在海外传扬中华文化之路上。

记录时代

今年5月，“冼夫人文化国际交流论坛”在广东茂名举办。冼夫人信俗是国家级非物质文化遗产，诸多海内外专家学者汇聚一堂，探讨其“惟用一好心”的精神。

陈青松结合他在澳大利亚的经历，参与撰写论文，探讨在澳大利亚推广冼夫人文化的重要性与可行性，并提出建议。

“我其实不擅长写作，但是这次写作过程中，我不断得到启发，文思泉涌，这可能是祖国母亲对游子的眷顾。”他笑称。

此外，陈青松还参与举办了3届“亚太青年国际摄影大赛暨巡回展”。他希望通过中澳青年的镜头，记录中国的时代风貌。

“我希望能够用影像诉说中国的过去、现在与未来。”陈青松说，“我们的摄影主题涵盖非遗、红色遗址、乡村振兴、黄埔精神等，这也为第二代和第三代华裔提供了一个机会，让他们得以多了解中国的历史、文化与现代化成果。”

摄影师刘劲在摄影展上介绍自己的作品：《大山深处的新楼房》打破了人们对广东高州古丁镇原始闭塞的刻板印象，“这个小镇已经盖起了楼房，路通、电通，移动信号也畅通”。

继续努力

“在海外，中华文化是联结华侨华人的精神纽带。”陈青松说。

根据茂名市博物馆馆长陈朝晖的调研，茂名有冼太庙608座，另外约有900座冼太庙如繁星点缀在世界各地。

在澳大利亚建立一所冼太庙，是陈青松一直以来的心愿。冼太庙可以成为多元文化活动中心，让人们在闲暇之余，静静地感受冼夫人文化的魅力，找到心灵的港湾。

建冼太庙并不容易，场地申请、寺庙设计、材料准备……无数繁杂琐碎的事务摆在陈青松面前，他却乐此不疲：“我的目标就是3年之内在悉尼把冼太庙建起来。只要有恒心、有行动，就一定能实现。”

陈青松说：“虽然力量小，但我们会继续努力，让这里的人多了解一些中国优秀的传统文化与现代化成果。”

侨乡新貌

西苕溪骑行

浙江省安吉县沿西苕溪打造以“亚运风貌游线、展现历史人文之美”为主题的休闲绿道，吸引了众多骑行爱好者前来。

图为近日，骑行爱好者沿着西苕溪绿道，体验骑行运动的乐趣。

潘学康摄（人民图片）

文艺是世界语言，谈文艺，最容易相互理解、沟通心灵；旅游是传播文明、交流文化、增进友谊的桥梁。在“一带一路”倡议提出10周年之际，本报从今日起推出“‘一带一路’艺旅绽放”系列报道，邀请嘉宾讲述10年来共建“一带一路”过程中，文化、艺术、旅游交流合作的动人故事。

——编　者

文学丝路　共谱新章

与东盟的“相互阅读”

东　西

多年前，我在泰国曼谷和越南河内逛书店，很少看到中国当代作家的作品，即使有，也是零零星星几本，躲在不起眼的角落，仿佛害羞的客人。这与商场琳琅满目的中国商品和穿梭于大街小巷的中国商人形成强烈反差。商业与文学在“走出去”方面的落差如此之大，虽在我的意料之中，却又让我略有不服。

回到南宁，我与广西民族大学容本镇先生商量，决定找泰国作家协会合作，翻译出版一本中泰文学作品集试试水。双方分别选出5部当代短篇小说和10首诗歌，同时在两国双语出版，书名为《同一条河流》。该书出版后，引起两国读者注意，成为广受双方留学生欢迎的读本。彼时，中国经济正迅速崛起，中国—东盟博览会年年都在南宁召开，共建“一带一路”倡议也提了出来，东盟各国除了乐于与中国进行经济合作，也开始渴望阅读中国文学作品。

2015年夏天，越南出版人阮丽芝来到南宁，与我洽谈翻译出版事宜。我建议她与广西民族大学和广西作家协会合作，出版更多中国作家作品。在我的推荐下，她选取了5位作家的作品带回越南研读。很快她就来信，说愿意翻译出版这些作品。次年7月，我和凡一平、黄佩华、田耳、朱山坡、李约热等作家来到越南胡志明市读书街，参加长篇小说《篡改的命》越南文版新书发布会，几位作家同时签订了越南文版翻译出版合同。这是越南文化公司首次大规模引进中国作家小说版权，此后该公司又陆续翻译出版了我的长篇小说《后悔录》《耳光响亮》和《回响》。我们的作品在越南慢慢多了起来，摆放的位置也越来越显眼。

2017年，广西民族大学文学影视创作中心与柬埔寨作协合作，启动《中国当代短篇小说》翻译出版项目，选取余华、苏童、林白等10位作家的10部短篇小说在柬埔寨出版，用10个中国故事祝福2018年中柬建交60周年。这是柬埔寨首次出版中国当代文学作品。

今年春天，越南中国文学读者俱乐部举办我的作品分享会，40位越南读者和作家现场与我视频交流，他们关心的问题和中国读者关心的问题相似。他们说得最多的一句话就是：希望中国出版方翻译出版更多越南文学作品。是的，就像当年我们渴望被东盟各国读者阅读那样，现在他们也渴望我们的阅读。

在共建“一带一路”的大背景下，文学总是最打动人心的。

（作者系广西文联主席、广西作协主席、广西民族大学教授、茅盾文学奖获得者）

中外友谊的“诗意抵达”

蒋好书

“我问土，土与土如何相处？我们互相抬高。我问水，水与水如何相处？我们互相充盈……我问人，人和人该如何相处？”2023年初，“‘一带一路’青年诗会”活动中，一首由中国诗人夏露吟诵的越南诗歌，激起“一带一路”各国青年文学爱好者的强烈共鸣。不同国家的语言音调虽然各不相同，但通过诗歌，大家却能听到相似的节奏和相同的心愿。

为深化“一带一路”共建国家文学交流，2021年9月，中国作家协会与35个国家的文学组织和作家、翻译家联合发起成立了“一带一路”文学联盟。如今，联盟已经扩展到42个国家。如果说“一带一路”秉持“共商、共建、共享”的原则，那么在文学交流领域，“互鉴”与“共情”则体现得尤为明显。线上，“一带一路”文学联盟中英文网站上以民心相通为主题的文学作品比比皆是，有中外诗人对海洋、沙漠、草原等人类家园的歌颂，有参与“一带一路”工程建设和支教工作者的亲身经历，也有作家们对各国文化“美美与共”的精彩描述和友谊故事；线下，作家出版社将“一带一路”共建国家的经典诗歌编纂成册，目前已出版32册，还有11个国家的12册待出版，正在筹划的《外交官笔下的“一带一路”》《“一带一路”文学选集》也将从不同角度诠释“人类命运共同体”丰富内涵。

“一带一路”不只是经济合作之路，也是文明对话之路、文化交融之路。在这条路上，每一部文学作品的传播，都将为人们带来更广阔的认知。在意大利，中国诗人沙冒智化的作品被“游吟诗人之家”翻译朗诵，将读者带入雪域西藏的美景中。在俄罗斯，中国作家黑鹤的动物故事吸引圣彼得堡儿童中心孩子们围坐倾听。在北京，来自哈萨克斯坦欧亚大学与中国人民大学的学生就胡学文作品里的生命价值展开热烈讨论。在广西，来自东盟国家和中国的26位青年作家走进工厂乡村、文化遗址，留连山水之间，共同探讨生态文明与现代化的关系……日益密切的文学交流穿行于古老而年轻的丝绸之路上，仿佛一场场春雨，无声浸润着各国人民的心田。

文学的永恒主题是友谊，是合作，是人心。2023年是“一带一路”倡议提出10周年，我们相信，中国文学同世界文学在丝路上的相逢和交汇，必将为人类未来碰撞出更绚丽的灵感，创造出更精彩的故事。

（作者系中国作协外联部副主任）

东西方的“彼此发现”

朱　鸿

长安（陕西西安古称）是我观察丝绸之路的一个原点。10年前，我开始了对长安的研究与书写，在完成了一部作品后，我打算更进一步，立足长安，研究和叙述丝绸之路。耕耘三载，《长安：丝绸之路的起点》出版。

此次写作从田野调查开始。我眺望祁连山之阴和合黎山之阳，目击玉门关的河仓城和阳关的烽燧，从而对丝绸之路的艰难和雄阔有了深切的感受和体验。我至库尔勒、喀什，遐想班超如何以外交之智，出使西域50余国，以保证丝绸之路的畅通。今之喀什，就是当年的疏勒。张骞两次出使西域皆过此地，班超在这里17年功莫大焉，法显、玄奘由此去往印度……丝绸之路北道与南道在喀什相会，它何其重要。

显然，只有田野调查，缺乏文献支撑，书写丝绸之路是不可能的。我以汉武帝为起点，向前读向后读，寻找所需的资料。我了解到，丝绸之路开辟后，这一带的贸易才表现为国家行为，且有连续性，具备规模。汉朝置西域都护府，唐朝设安西都护府、北庭都护府，以保障丝绸之路的贸易安全。

从历史著作中寻找信息和细节，酷似聚沙成塔、集腋成裘，进一步加深了我对丝绸之路的认识。我意识到，这是一条文明交流之路。中国栽培出的粮食作物、选育出的果类、发现的中草药以及造纸术等工艺，是通过丝绸之路传播的，大概的路径是从长安出发，经过中亚、波斯、中东，最终到达地中海地区。输入中国的胡荽、胡椒、胡萝卜、芝麻等蔬菜和油料作物，葡萄、石榴、胡桃等果类，胡帽和六合靴等服饰，榨甘蔗术等工艺，也是通过丝绸之路传入。

这条神奇之路上传输的不仅有物质文化，更有精神文化。中国的儒家经典通过丝绸之路为欧洲所知；天竺乐、康国乐等音乐也通过丝绸之路输入中国。这样的例子不胜枚举。

丝绸之路是中国携手世界创造的奇迹，它加速了人类物质文化和精神文化的彼此发现和相互借鉴，使东方与西方联系起来，共同推动人类的进步。今天的“一带一路”比古代的丝绸之路更加宽广，交流也更加深刻，但它们共商、共建、共享的价值观是一致的。

（作者系陕西作协副主席、陕西师范大学文学院教授）

图①：阿齐兹在老舍纪念馆。　阿齐兹供图

图②：马来西亚吉隆坡国际书展中国展区。　新华社记者　朱　炜摄

图③：张洪波（右）与俄罗斯汉学家。　张洪波供图

图④：“‘一带一路’青年诗会”活动现场。　中国作协外联部供图

图⑤：东西在新书分享会上。　东　西供图

经典译介打开“中国之窗”

阿齐兹（埃及）

在我初次翻阅老舍先生的《骆驼祥子》时，他精妙、深沉而质朴的文字犹如一股清泉滋润了我的心田，令我如痴如醉。我毫不犹豫地将其译为阿拉伯语，让更多的阿拉伯读者也能领略中国文学的魅力。

之后我又看了他的话剧《茶馆》。虽然全剧仅有三幕，但每一位人物都栩栩如生，每一句台词都饱含深意，我对此深感钦佩，并决定将这部深刻的作品介绍给阿拉伯世界。

然而，《茶馆》三幕的时间跨度长达半个世纪，涉及众多历史事件。由于阿拉伯读者对这段历史了解有限，对话剧中的人物和事件感到陌生，翻译《茶馆》的首要任务，是让阿拉伯读者对这半个世纪的中国历史有足够认知。

为此，我撰写了长达150页的前言。这份前言花费了我大量心血，它甚至比《茶馆》整个译本还要多出几十页。我详细分析了当时的中国社会，犹如一部关于中国那50年历史的“微缩字典”，帮助阿拉伯读者快速了解《茶馆》中的人物和历史背景。

在出版时，我坚持将这部分内容放在全剧之前，以便读者能先进入历史情境，从而更好地理解《茶馆》。我的译作首先在科威特出版，引起轰动。随后，埃及国家翻译中心也看中了这部作品并出版。最后，《茶馆》在黎巴嫩也出版了。

一部中国话剧能同时在三个阿拉伯国家广受好评，这显示了作品的魅力。2009年，我翻译的《茶馆》在埃及获得了全国翻译奖。我深感欣慰，因为这证明我已成功地将老舍先生的这部经典之作带向了阿拉伯世界。

埃及和中国同为底蕴深厚的文明古国，两国人民心意相通，情感交融。《茶馆》这部经典的中国文学作品，一如千百年前经由海陆两条丝绸之路远道而来的中国茶叶一样，再次突破语言障碍和地域阻隔，让埃及人民了解到中国的历史文化，在中阿文明交流篇章上增添了一抹亮色。

自“一带一路”倡议提出以来，埃及积极响应，不断加深与中国各领域的交流合作。在我看来，文学作品正是“一带一路”上文明对话的基础，通过文学作品了解中国的努力、成就和精神，对埃中两国人民民心相通十分重要。

（作者系埃及爱资哈尔大学中文系教授，北京语言大学“一带一路”研究院徐宝锋、王立倩采访整理）

版权贸易凝聚“文学星火”

张洪波

今年8月，第十一届茅盾文学奖揭晓，作家东西的《回响》等5部作品获奖。获奖之前，这本书已在俄罗斯、越南翻译出版并输出法语、韩语版权。获奖作家刘亮程、杨志军、孙甘露和乔叶早先也有多部小说在海外发表、出版。

对外翻译资助项目是推动中国文学走出去的重要力量。由中国国家新闻出版署和俄罗斯出版与大众传媒署指导的“中俄经典与现代文学作品互译出版项目”（100种），已于2022年顺利完成，成为中外互译出版的“标杆”。项目中的作品出版后，受到俄罗斯读者欢迎。2016年，该项目中的5部中国文学作品俄文版上榜《光明日报》与俄塔社开展的“俄罗斯最受欢迎的十大中国畅销图书”。从俄罗斯莫斯科、圣彼得堡，到远东地区的符拉迪沃斯托克、西伯利亚地区的伊尔库茨克等地的实体书店，均能看到“中俄经典与现代文学作品互译出版项目”的图书在销售。

版权贸易是中外文化交流、文明互鉴的重要形式。版权贸易可以让文学作品的国际市场价值得到更大限度的发掘和体现，让作家、翻译家获得国际尊重，激发作家、翻译家的创作积极性，对中外文化交流、文明互鉴起到春风化雨、润物无声的作用。

近年来，版权贸易在促进中国优秀作品走向海外的过程中发挥了积极作用。讲述国际友人伊莎白·柯鲁克献身中国解放事业和英语教育事业的报告文学《我用一生爱中国：伊莎白·柯鲁克的故事》已输出英语、俄语、法语、哈萨克语等21个语种版权。《我心归处是敦煌：樊锦诗自述》已输出俄语、英语、波斯语、阿拉伯语、土耳其语、印地语、哈萨克语、柬埔寨语版权。展望未来，蓝蓝的《身体里的峡谷》和毕飞宇的《青衣》塞尔维亚语版将在今年10月贝尔格莱德国际书展上首发。在国内颇有影响力的素人作家杨本芬的长篇小说《我本芬芳》也将由俄罗斯电信集团翻译发行俄语版电子书。

一部文学作品要走出国门、实现本土化，需要作家、出版机构、版权专业机构、汉学家、翻译家等多方力量凝聚起“文学星火”。我们需要根据对象国的市场需求和读者习惯，主动推荐优秀作品，多与海外汉学家、翻译家、出版机构交朋友，不断擦亮中国文学金名片。

（作者系中国文字著作权协会总干事）

版面统筹：刘　泉　罗　兰　郑　娜　尹　婕　　版式设计：徐嘉伟　潘旭涛　杨雨千

“我要在中国试试直播带货”

——访埃塞俄比亚驻华大使塔费拉·德贝·伊马姆

海外网 毛 莉

我在中国当大使 106

“埃塞俄比亚前任驻华大使在中国曾走进直播间带货，卖了几吨咖啡。”埃塞俄比亚驻华大使塔费拉·德贝·伊马姆日前接受本报采访时表示，“我也有这样的计划，正在和企业沟通，我要在中国试试直播带货。”

塔费拉今年3月抵华后，工作日程排得满满当当。他有很多推动埃塞方与中方合作的设想。“未来一两年，希望在中国市场能看到埃塞牛油果。不仅是农产品，我们也在尽已所能推动埃塞纺织品、皮革制品等更多产品进入中国市场。”塔费拉说。

埃塞俄比亚驻华大使塔费拉·德贝·伊马姆近照。 海外网 陆宁远摄

“很享受在中国不同城市的时光”

塔费拉此前曾两次访华，对中国并不陌生，但此次驻华以来的见闻给了他更多惊喜。“中国生态环境保护成就让我印象尤其深刻，中国政府采取了很多有效措施，现在北京的蓝天一碧如洗已成常态。”塔费拉说。

来华后，塔费拉已走访8个省份的10多座城市。塔费拉说：“每个省份每座城市都有值得体验的地方，比如各地美食各有特色，无论北京烤鸭还是重庆火锅，我都爱吃。连面条也有不同种类，我都非常喜欢。到处都能感受到中国经济社会发展活力，我很享受在中国不同城市的时光。让我特别高兴的是，在一些城市我还遇到了进口埃塞绿豆和芝麻的中国商家。”

走在中国各地街头巷尾，塔费拉对中国式现代化的认识日渐加深。他认为，要了解中国式现代化，首先要回望中国历史，了解源远流长的中华文明史以及中国人独特的价值观。中华文明赋予中国式现代化以深厚底蕴，中国式现代化有基于国情的中国特色。“中国式现代化是全体人民共同富裕的现代化，中国强调共同富裕路上一个也不能掉队，我看到今天的中国处处在发展。”塔费拉说。

“亚吉铁路成为经济发展大动脉”

在埃塞俄比亚，提起亚吉铁路，很多人都会点赞。亚吉铁路连接埃塞首都亚的斯亚贝巴市与吉布提首都吉布提市，是非洲第一条跨国电气化铁路，也是中国与埃塞共建“一带一路”的标志性项目。亚吉铁路今年迎来开通运营5周年，塔费拉还记得几年前第一次乘坐亚吉铁路列车的体验。“埃塞有一条百余年前的老铁路，我上大学时每年都要坐这条铁路的火车从德雷达瓦到亚的斯亚贝巴，晚上6点出发，第二天早上6点才到达，要12个小时。如今，德雷达瓦成了亚吉铁路的途经点，亚吉铁路列车跑完全程只需6个多小时。”塔费拉说，亚吉铁路为旅客出行和货物运输提供了极大便利，支撑着沿线工业园区发展，埃塞很多商品出口也依赖亚吉铁路运输，“亚吉铁路成为经济发展大动脉”。

阿瓦萨工业园是埃塞首个由中国企业设计、建造的现代化轻工业纺织园区，吸引了国际知名企业入驻。“我去过阿瓦萨工业园，看到它给阿瓦萨这座城市带来勃勃生机。”塔费拉表示，阿瓦萨工业园吸引外商直接投资，给很多年轻人创造就业机会，带动对外贸易发展。阿瓦萨如今不仅是旅游热门城市，也成为埃塞富有活力的经济中心之一。

“我们不断见证‘一带一路’倡议的贡献，很多项目切切实实增进了埃塞人民福祉。”塔费拉表示，埃塞的例子是“一带一路”倡议在非洲落地生根的缩影。第三届“一带一路”国际合作高峰论坛即将召开，期待此次论坛为高质量共建“一带一路”注入新动力，相信“一带一路”倡议将继续对全球产生深远影响，埃塞与中国将在“一带一路”框架下进一步拓展合作领域。

“我在中国能喝到家乡的咖啡”

在亚的斯亚贝巴南郊，曾经的一片荒草坡上已建起一座新地标，不时有人在此“打卡”拍照，这里是今年初竣工的中国援非盟非洲疾病预防控制中心总部，是继非盟会议中心后中非合作的又一标志性项目，也是非洲大陆第一所拥有现代化办公和实验条件、设施完善的疾控中心。“援建非洲疾控中心总部再次表明，中国想非洲之所想，急非洲之所急。推动卫生健康事业发展是非洲各国的迫切需要，中国的支持实实在在，体现了中国对非政策理念。”塔费拉说。

中国为非洲农产品输华设立“绿色通道”，是契合非洲国家当下发展需求的又一项重要举措。继参加第三届中非经贸博览会后，塔费拉又在为参加第六届中国国际进口博览会做准备。从这些展会，他看到了中国帮助非洲扩大对华出口的真心实意。“近年来，埃塞咖啡不断扩大对华出口，年增长率达到27%。”塔费拉说，“现在中国成了埃塞咖啡的主要进口国之一，我在中国咖啡店、酒店能喝到家乡的咖啡，在中国的超市、商店还常常发现埃塞其他农产品。看到埃塞产品越来越受中国消费者喜爱，我们太高兴了。”

今年埃塞俄比亚获邀加入金砖合作机制，中国与埃塞深化合作有了更广阔空间。塔费拉表示，金砖国家和广大发展中国家有相同的价值观，金砖国家的科技进步是一大亮点，科技合作大有可为。金砖国家深化贸易和投资合作也有巨大潜力，金砖国家新开发银行已成为发展中国家融资的新来源。加入金砖将助力埃塞继续提升基础设施水平，发展旅游业和采矿业，实现工业化和农业现代化，促进埃塞信息技术和数字经济发展。

大使说

欢迎到埃塞俄比亚投资

塔费拉·德贝·伊马姆

位于东非的埃塞俄比亚是一个古老的独立国家，1.2亿人口讲80多种语言。埃塞俄比亚有3000多年文明史，许多项目被列入联合国教科文组织世界遗产名录和人类非物质文化遗产代表作名录。

埃塞俄比亚被誉为咖啡发源地，是全球主要咖啡出口国之一。埃塞俄比亚的阿拉比卡咖啡因独特的香气、口感和风味而深受中国消费者喜爱。埃塞俄比亚是青尼罗河的源头，有许多稀有动物、植物，包括无麸质食品苔麸。埃塞俄比亚还诞生了不少著名运动员。

非洲联盟、联合国非洲经济委员会等将总部设在埃塞俄比亚，联合国教科文组织、联合国开发计划署以及欧盟等组织也在埃塞俄比亚设立了代表处。埃塞俄比亚有多项非洲之“最”，拥有非洲最大和盈利状况最好的航空公司以及非洲最大水电站。

当前，埃塞俄比亚正在进行经济改革，旨在创造良好的投资环境，将纺织服装、皮革、制药、信息通信技术、农业和农产品加工、采矿和能源、旅游等作为吸引投资的优先领域。埃塞俄比亚建立了工业园区、农业加工产业园、自由贸易区，为外国投资者提供更多便利。近期埃塞俄比亚推出一系列新政策措施，例如对电动汽车制造予以免税等，将使埃塞俄比亚成为非洲受欢迎的外国投资目的地。

半个多世纪以来，埃塞俄比亚与中国始终保持稳固的双边关系，并发展为全面战略合作伙伴关系。两国关系发展建立在相互信任和友好的基础之上，在经贸、投资、人文等领域合作取得了实实在在的成果，未来将进一步深化各领域合作。我相信，埃塞俄比亚与中国的合作将结出更多硕果。

（作者为埃塞俄比亚驻华大使）

今年一月，中国援非盟非洲疾病预防控制中心总部（一期）项目竣工仪式在埃塞俄比亚首都亚的斯亚贝巴举行。 新华社记者 董江辉摄

采访手记

大使的领带『亮』了

海外网 武慧敏

今年5月完成翻建工程的埃塞俄比亚驻华大使馆会给来访者留下深刻印象。当“我在中国当大使”栏目组走进使馆富有设计感的半圆弧形大厅，立刻被足有四五层楼高的穹顶吸引。穹顶不仅高，设计也独具匠心，玻璃网状造型让采光更加通透，与大厅花色地砖遥相呼应，营造人工灯光难以比拟的“自然感”。大厅中央摆放的六边形木桌上，约半人高的花束展示出奔放的非洲风情。

在这座以白色为主基调的现代化大楼里，各种埃塞风情的装饰色彩绚烂。让我们最难忘的亮色，是埃塞俄比亚驻华大使塔费拉·德贝·伊马姆佩戴的一条彩色领带。这条领带以明黄为底色，红、蓝、灰等不同色彩的图案相间，格外绚丽醒目。见我们感兴趣，塔费拉大使热情地介绍，这条领带的图样来自埃塞俄比亚著名艺术家阿弗沃克·特克莱的作品。

阿弗沃克是埃塞最具代表性的艺术家之一，他的作品以大胆的色彩、复杂的设计和埃塞文化的独特视角而闻名。阿弗沃克一生创作了许多有关埃塞和非洲主题的绘画、壁画和玻璃镶嵌画，亚的斯亚贝巴非洲大厦内那幅以非洲解放为主题的大型彩色玻璃镶嵌画尤为出色。这幅150平方米的玻璃镶嵌画创作于1958年，描绘了非洲曾经的苦难、当时的斗争、未来的希望。塔费拉大使说，阿弗沃克在埃塞俄比亚现代艺术史上留下了深刻印记，他的作品在埃塞很多文化景观中都能看到。

值得品味的埃塞俄比亚文化不止于此。作为拥有3000多年悠久历史的文明古国，埃塞俄比亚有丰富的文化遗产，阿克苏姆古城遗址等多处文化遗产被列入联合国教科文组织世界遗产名录。阿克苏姆古城大量遗迹可追溯到公元1世纪至13世纪，包括完整的方尖碑、大型石柱、皇家墓地和古代城堡遗迹。阿姆哈拉语是埃塞俄比亚悠久历史与深厚文明积淀的标志，它不是尘封于博物馆里的“古董”，今天依然存在于埃塞俄比亚人的生活中。

塔费拉大使计划把更多埃塞俄比亚文化介绍给中国人，也希望让更多埃塞俄比亚人走近中国文化。今年他第一次在中国沉浸式体验了中秋节。“埃塞俄比亚和中国都有底蕴深厚的节庆文化，很多传统节日历史悠久、代代传承。每逢佳节，我们都会邀请中国朋友到使馆共同庆祝。我希望有更多机会体验中国各种节庆活动。”塔费拉大使说。

国家人文地理

去贝尔山探寻濒危物种

海外网 陆宁远

说起非洲大陆的动物，人们往往会想起“非洲五霸”——狮子、大象、水牛、豹和犀牛。位于埃塞俄比亚的贝尔山国家公园给出了另一份“名单”，拓宽了人们对非洲大陆生物多样性的认识。

贝尔山国家公园位于埃塞东南部的奥罗米亚州，建于1970年，占地面积约2150平方公里。园内设有3个生态分区：北部有平原灌木林，中部有4000米高原，南部有供哺乳类、两栖类和鸟类栖息的树林。初到贝尔山国家公园的游客一定会被眼前的景象所吸引，高原上的生物栖息于云雾之中，这里是许多濒危物种最后的家园。

贝尔山国家公园被非洲鸟类俱乐部评为非洲第四的观鸟胜地，是众多鸟类爱好者青睐的旅游目的地。在贝尔山脉，有超过300种鸟类繁衍栖息，其中包括6种埃塞俄比亚独有的种类。蓝翅雁、黄面鹦鹉、埃塞俄比亚丝雀等多种外界少见的鸟类都可以在贝尔山脉发现。

公园内除了种类繁多的鸟类之外，还有78种哺乳动物，其中不少面临濒危灭绝的风险，更有活化石般的生物见证了这片土地上几千年的岁月变迁。在众多哺乳动物中，埃塞俄比亚狼尤为著名，它是一种小型犬，一对尖耳朵和独特的红棕色皮毛是它最明显的特征，由于外表酷似狐狸，也有人误称其为“阿比西尼亚狐狸”。作为世界上最稀有的犬科动物之一，埃塞俄比亚狼在野外仅存不到500只。目前，埃塞俄比亚野生动物保护局与多方合作开展埃塞俄比亚狼保护计划，以期使其摆脱灭绝风险。

在公园内，还有一种名叫贝尔山绿猴的埃塞俄比亚特有猴种，它们与大熊猫有相似的饮食习惯，常常吃水果充饥，在旱季，会食用竹笋、竹叶果腹。贝尔山绿猴通常成群出没，十分胆小，大部分时间会躲在茂密树林深处，利用叫声喝退外来者，向同伴们传递警惕风险的信号。

贝尔山国家公园是动植物繁衍的摇篮，也是人类亲近自然的宝地。如果您到埃塞旅行，别忘了去贝尔山走一趟。

埃塞俄比亚狼。 埃塞俄比亚驻华大使馆供图

朱松纯：30年潜心研究通用AI

本报记者　**施　芳**

科学家小传

朱松纯：国际知名计算机视觉专家、统计与应用数学家、人工智能专家，北京通用人工智能研究院院长，北京大学人工智能研究院、智能学院院长，清华大学基础科学讲席教授。3次获得计算机视觉领域国际最高奖项——马尔奖。

早上9时许，朱松纯从北京大学朗润园出发，到与北大一条马路之隔的北京通用人工智能研究院（以下简称“通院”）处理各类事务，下午先回到北大给元培学院学生授课，然后再到清华大学自动化系指导学生们开展科研。一日之间，他的身份在“通院院长”“北大教授”“清华教授”之间切换，忙得不亦乐乎。

“回国3年多来，我差不多每天如此，工作节奏很紧张，但我感到很充实。”朱松纯近日接受本报记者采访时这样表示。

“我当时就暗下决心，要好好读书，也要考大学，当科学家”

20世纪60年代末，朱松纯出生于湖北鄂州。虽然自幼家贫，但他始终勤奋刻苦，品学兼优。

1977年，高考制度恢复，那是堪称影响许多青年人生路径乃至中国社会走向的一场重大变革。对此，彼时刚上小学三年级的朱松纯认识还很有限，但也受到触动。他回忆道，有一天，他看见家附近的长岭中学操场上站满了从四面八方赶来的考生，他们静静地聆听该中学教务主任关于迎接高考的动员讲话。“他们意气风发、斗志昂扬，就像奔赴战场一样！我当时就暗下决心，要好好读书，也要考大学，当科学家！”朱松纯说。

“也要考大学”不仅激励朱松纯克服重重困难，完成初中学业，成为镇上同年级唯一升入高中的学生，而且学业优良。1986年，他以优异的成绩考入中国科学技术大学计算机系，大学梦成真。

“科技创新时不我待，我只想做出一些原创性的成果”

大学期间，朱松纯如饥似渴地学习，渐渐地对AI产生了浓厚兴趣，不仅主动到自动化系旁听AI导论课程，还选修了给研究生开设的神经网络课。大三时，他给生物系认知科学实验室的张达仁老师写信，得以参与早期视觉注意机制的研究，其间读到英国学者大卫·马尔的著作《视觉》。正是这本计算机视觉领域的开山之作，引领他开启了长达30年的研究并取得丰硕成果。2022年12月，朱松纯教授与其他学者合作的学术专著《计算机视觉：统计模型释义马尔范式》正式出版，为马尔的框架提供了完整的数理模型。

“可否构建一个‘大一统’理论，对各种纷繁复杂的智能现象进行解释，实现通用的AI？”这是朱松纯在大学三年级提出的问题，而探寻这个问题的答案就成了他此后科研的主要目标。当时，国内人工智能研究刚起步，参考资料十分匮乏。为了搜集资料，他和一位同学坐火车赴京，在国家图书馆复印了几百篇国外论文，背回学校与同学一起研读。

大学毕业时，朱松纯以全系第二名的成绩被保送攻读硕士学位，但当时无法在国内找到视觉与认知交叉方向的导师，他只好一边做研究，一边寻找机会。终于，1992年，朱松纯获得赴美国哈佛大学计算机专业攻读博士学位的机会，导师是国际数学家协会主席、菲尔兹奖获得者大卫·芒福特。

“破浪乘风万里天，精微科学得心传。中华民族腾飞志，不独吾家望汝贤。”临行前，朱松纯收到一位中学老师的赠诗，从字里行间深切感受到那份殷切期待之情。

朱松纯不负所望，学业精进。1996年，他博士毕业时就已在学界崭露头角。彼时，计算机视觉的主流研究是规则与几何，统计方法并不被看好。而当代人工智能的基础是统计模型，朱松纯以超前的思维挑战传统范式，第一次用统计的方法，以数学模型准确地刻画了“什么是纹理”，解决了困扰计算机视觉领域20多年的基础问题。

与当时高速发展的互联网领域相比，人工智能研究显得有些冷清。朱松纯发现，身边的很多研究者去了互联网公司，然而，他选择留在高校继续从事AI研究，潜心于探索人工智能“大一统”理论，先后任教于布朗大学、斯坦福大学、加州大学等。

“朱老师是一个很纯粹的科学家。”北京大学人工智能研究院助理教授朱毅鑫毕业于朱松纯的实验室，他说，“经常看见朱老师静坐沉思，面前的草稿纸上密密麻麻。对于我们向他请教的问题，他总能很快给出独到的见解，为我们打开思路。”

“科技创新时不我待，我只想做出一些原创性的成果。”朱松纯说，科学家享受探索科技前沿带来的如沐春风般的奇妙体验。他不知疲倦、乐在其中，经常在实验室工作到很晚，回家时常常已是夜深人静、满天星斗。

“中国要在AI竞争中胜出，必须培养大量具有国际视野和家国情怀的顶尖人才”

2020年8月底，朱松纯回国筹办通院，带领科研团队探索AI最前沿。“中国要在AI竞争中胜出，必须走原创的技术路线，必须培养大量具有国际视野和家国情怀的AI顶尖人才。”为此，朱松纯在北京大学和清华大学，紧锣密鼓地领衔打造全新的、本博贯通的人工智能课程体系，并积极推动成立北大智能学院。

朱松纯预判人工智能的发展有三大趋势：一是在人工智能的核心研究领域，如计算机视觉、自然语言理解、认知推理、机器人、机器学习、多智能体，日益高度融合，走向统一，实现从弱人工智能向通用人工智能的转变；二是智能与其它学科，如心理学、神经科学、生物医学等交叉发展，拓展其外延；三是通用人工智能的理论和方法逐步成为人文与社科的基础，实现“新文科”与“新社科”从定性向量化的方向发展，探索人机共生的智能社会。与此相适应，朱松纯将人工智能学科的培养目标定位于“新工科”“新文科”“新社科”“新医科”的大交叉背景下的“通识”，融会贯通人工智能六大领域的“通智”和助力各行各业的“通用”。

据北京大学人工智能研究院副院长李文新介绍，为了提高物理课教学效果，朱松纯仔细研究物理课程大纲，圈定知识点，并与物理学院的老师开专题研讨会，成立专门的课程研究组，最终为通用人工智能实验班（以下简称“通班”）学生量身设计了两门物理课，涵盖了从高中物理起点到近现代物理的基础知识，突出物理学的建模思想。

就这样，通过近3个月日夜奋战，朱松纯和20多位跨学科专家反复打磨，终于确立了一套全新的人工智能课程体系，在横向上覆盖了计算机视觉、自然语言、认知推理、机器人、机器学习和多智能体六大人工智能核心领域，在纵向上贯穿了从数理基础、人工智能理论到前沿实践等课程体系，同时开设了AI与艺术、哲学、国学、法律、经济、社会、政府和公共管理等多门交叉课程。

在朱松纯推动下，北京大学在元培学院建立了通班，清华大学在自动化系建立了因材施教培养计划通用AI方向。截至目前，已有3个年级共150余名学生加入。通院则成为了他们的科研实践平台，获得了从通班到通院的成长通道。

“朱老师牵头的全新培养方案改变了我的人生轨迹。”刘宇是清华大学自动化系2020级本科生，原本认为自己作为本科生没有机会去参与这么高大上的科研，然而他在大一就通过面试，成为清华大学通用人工智能方向第一批学生。

专题讲座、暑期科研实践、科研实训营……刘宇除了系统学习通用人工智能所涉及的交叉学科，还参加到形式多样的科研、人文活动中。在通院导师贾宝雄研究员的指导下，他从读论文、写摘要入手，开始了计算机视觉方面的研究。入学短短两年之后，就能在导师带领下独立负责一个科研课题。

“做科学研究不是到北京天桥看把戏，哪里热闹就去哪里，而是要做原始创新”

在科幻电影《超能陆战队》中，有一个“大白”智能陪伴机器人，可以陪男主角一起学习、玩耍，当男主角情绪失落时，“大白”会安慰他，给他一个大大的拥抱。

与只能完成单一任务的智能体不同，“大白”是一个通用智能体。这正是朱松纯孜孜以求的目标：打造具有自主感知、认知、决策、学习、执行以及社会协作的能力，同时符合人类的情感、伦理和道德观念的通用智能体。

“要实现这一目标，就要改变以‘大数据、小任务’为架构的‘鹦鹉范式’，转换为以‘小数据、大任务’为架构的‘乌鸦范式’。”朱松纯解释，鹦鹉学舌是通过重复训练实现的简单模仿，知其然不知所以然；乌鸦喝水看似简单，却属于自主推理的行为，是高级智能，也是人工智能未来的发展趋势。

在北京市和科技部支持下，通院的组建工作进展顺利。朱松纯提出，以中国之思想，创世界之科技，从中国的优秀哲学思想中找到人工智能学科发展的根基，以原创的科研范式，原创的技术路线，开展有组织的科研。朱松纯回国创建通院的消息一出，吸引了海内外同行的目光。

“大干一场的时候到了！”在给伦敦国王大学信息学院助理教授杨耀东的微信中，朱松纯不仅畅谈自己的科研理想以及通用人工智能对国家的重要意义，还悉心地安排这位年轻学者回国任教的各项事宜。“我也要像朱老师那样为国家的通用人工智能研究贡献一份力量。”杨耀东立即辞去教职启程回国，成为通院的研究员，同时兼任2022级北大通班的班主任，挑起了科研与人才培养的双重担子。

通院仿佛一块巨大的磁铁，先后吸引200多学者加入，包括30多位海外名校毕业的博士生，组建了通用视觉、自然语言与人机交互、机器学习、认知计算与常识推理、多智能体、机器人等多支研究团队。

“通院在每一个研究方向上都部署了力量，我们可以根据交叉研究的需要跟同事自由组合，合力攻关前沿课题。”杨耀东说。既能延续自己在AI细分领域的研究，又可以和其他领域的优秀人才交流碰撞，在通院这个平台上，人才聚合的作用优势明显。

“做科学研究不是到北京天桥看把戏，哪里热闹就去哪里。”朱松纯常用自己的经历启发大家，“要做原始创新，就要有全局观和前瞻思维，提前预判科学前沿趋势，设伏于必经之路，才能一举取得领先优势。”

“不随大流，敢为天下先。”这是许多人对朱松纯的评价。在美国参与“可解释人工智能”这个重大科研项目时，其他国际专家大多采用学界流行的可视化深度学习方案，朱松纯则带领团队另辟蹊径，确立了“人机实时双向价值对齐”这一全新的范式。“起初别人都认为不切实际、无法实现。”朱毅鑫说，朱松纯带领大家克服重重困难，取得突破，相关研究成果最终被国际学术期刊《科学》和《科学·机器人学》同时在主页头条刊登，被评价为“把人机团队合作领域的AI研究向前推进了一大步”。

“三十功名逐一统，八万里路怀家国。”朱松纯的办公室挂着这样一幅书法作品，准确诠释了他过去30年科研逐梦的历程，也表达了一心报效国家的深厚情怀。展望未来，朱松纯豪情万丈：“我们的目标是把北京建设成为有全球影响力的AI创新策源地。”

科教人物坊

量子点为世界添彩

——解读二〇二三年诺贝尔化学奖成果

如今，许多人在家用QLED（量子点发光二极管）电视观看色彩逼真的影片，其中的量子点就是刚刚公布的诺贝尔化学奖研究成果。量子点这种纳米级材料不但为液晶显示技术带来质的飞跃，它在光学等方面的特性也为研究人员在生物化学、医药等领域“探照”出更多潜在的应用路径。

瑞典皇家科学院近日宣布，将2023年诺贝尔化学奖授予蒙吉·巴文迪、路易斯·布鲁斯和阿列克谢·叶基莫夫，以表彰他们在发现和合成量子点方面所作出的贡献。

量子点是一类非常小的纳米尺度颗粒，也被称为半导体纳米晶。一个量子点通常只由数千原子组成，如果要形象描述它的“小”，可以想象一个量子点与一个足球的对比，正如足球与地球的对比。

量子点的特殊结构和尺寸，使其内部电子运动受限，从而影响其光学性质，不同尺寸的量子点会发出不同颜色的光。科学界早就在理论上认为可以通过调整量子点的尺寸来实现相应的量子效应，但如何高效制造出质量稳定的量子点，困扰了科学界相当长一段时间。

上世纪80年代初，两位科学家在量子点研究上取得重要突破。当时在苏联科研机构工作的阿列克谢·叶基莫夫在玻璃基质中合成了量子点，并于1981年在学术期刊上发表他的成果。美国的路易斯·布鲁斯也在胶体溶液中合成了量子点，并于1983年发表了研究成果。两位科学家基于不同的材料体系，都为量子点相关研究打下坚实基础。

到了1993年，美国麻省理工学院的蒙吉·巴文迪在高效合成高质量量子点方面取得进一步突破。巴文迪的团队将能够形成纳米晶体的物质注入一种被加热的特殊溶剂中，并精确控制其中的饱和度，从而生成非常微小的晶体胚。团队再通过对溶剂温度的调整，最终生成了尺寸一致的量子点。这一方法相比以往更简单高效，让更多科研人员有机会探索量子点的特性和潜在应用。

量子点相关技术发展至今，普通人可能最容易感知或接触到的应用莫过于它为液晶显示技术带来的提升。LED（发光二极管）背光光源的色彩经过量子点技术的转化，能够在屏幕上实现更好的红、绿、蓝三基色，带来更广的色域，一些厂家已经在此基础上推出QLED电视。随着元宇宙、虚拟现实、增强现实等技术的发展，未来各类电子设备上大大小小的显示屏也有望在量子点技术的助力下，给人们带来更好体验。

在更专业的层面，量子点稳定的发光特性使其成为很好的荧光标记材料，在生物监测和医学成像方面有良好应用前景，医生有望借助量子点来高效发现患者体内的肿瘤组织。化学领域的研究人员可以利用量子点的催化特性来驱动化学反应。随着相关技术进一步成熟，量子点有望在更广阔领域发挥作用，比如在柔性电子产品、微型传感器、更薄的太阳能电池和加密量子通信等领域。

正如诺贝尔奖官网介绍材料中所说：“我们才刚刚开始探索量子点的潜力。”　（**据新华社电**）

贵州平塘

玩转天文体验馆

近年来，贵州省黔南布依族苗族自治州平塘县围绕天文科普教育基地、国家天文文化体验区等目标，打造国际天文科普旅游带和研学旅行产品，并获得“国家科普示范基地（FAST）”“全国科普教育基地”“中国科技旅游基地”等称号。

图为游客近日在天文体验馆参观游玩。　**贾　智**摄

中国风机扎根泰国猜也蓬电厂

在泰国东北部连绵起伏的山丘上，32座高约120米的白色风力发电机错落排开，巨大的叶片迎着风缓慢转动。这是中国公司在泰运维的猜也蓬风电厂项目的一部分。

该项目由泰国电力局旗下一家新能源企业开发，风力发电机组总装机容量80兆瓦，由中国金风科技股份有限公司提供。

该项目自2016年12月正式并网运行以来，机组一直安全稳定运行。金风科技凭借过硬的质量和服务在泰国打出了品牌，中国自主设计的风力发电机在泰国扎根落脚。

▶图为猜也蓬电厂的风机（无人机拍摄于10月5日）。

新华社发

广东深圳

全国首个建筑碳排放监测与管理系统上线

本报电　近日，由南方电网深圳供电局和深圳市住房和建设局联合发布的全国首个建筑领域碳排放监测与管理系统（以下简称“系统”）在深圳上线，实现对全市各类建筑碳排放标准制定及碳排量精确测控管理，助力深圳节能减排。

据了解，该系统基于2021年上线运行的南方电网“双碳大脑”平台，通过与政企数据共享平台实现与市住建局建筑数据互通互联，打造针对建筑领域碳排放监测及管理的“参谋”。

在深圳，用电占建筑用能80%以上，用电数据与碳排放数据紧密相关。“我们系统通过采集建筑的用电、面积等数据，通过人工智能算法实现能耗及碳排放测算模型，可以精准计算出每栋建筑物碳排放量及用能强度等关键指标。”南方电网深圳供电局信息中心副总经理庞宁介绍道。

依托“双碳大脑”大数据分析功能，该系统还能分析各类建筑节能降碳潜力及其节能减碳贡献率，助力政府更有针对性地降低能耗。据该市住房和建设局勘察设计与建设科技处处长龚爱云介绍，目前，全市2万多栋建筑物已先行试点实现碳排放、能耗相关指标的自动采集计算，实现数据动态监测。　（**陈　喆　郑婕蓥　叶兆康**）

律师信箱

主合同与从合同管辖权约定不一致，怎么办？

郭律师：

您好！我就职于国内一家合资银行。2021年6月，在国内经营医疗服务的某外国公司（以下简称“A公司”）因业务需要，向我行借款1000万美元，借款期限2年，按月还息，到期后一次还本。双方在借款合同中约定，若产生纠纷应提交由某国国际仲裁中心仲裁。

为保证还款，该公司同意以其位于北京市朝阳区的控股公司（以下简称“B公司”）为该笔借款提供担保，故我行与B公司签署了担保合同。考虑到B公司注册地和经营地均在北京市，双方在担保合同中约定，若产生纠纷由北京市有管辖权的法院进行管辖。

相关合同签订后，我行按照约定将借款汇入A公司账户。但截至目前，规定还款时间已超几个月，A公司未归还本金，且拒绝继续付息；B公司也拒绝承担替代还款责任。多次沟通无果后，我行希望通过起诉的方式来追回借款。

考虑到借款合同与担保合同就纠纷解决的约定不一致，我想咨询：若我行想同时追责借款方A公司与担保方B公司，管辖权应如何裁定？能否在中国境内同时起诉两公司？

某合资银行员工 **刘先生**

刘先生：

您好！参考相关规定，贵行与借款方、担保方的案件需各按合同约定，由相应单位（机构）分别管辖。贵行不可以在中国境内同时起诉两公司。

具体解释如下：

● 借款合同纠纷在某国国际仲裁中心提起仲裁

根据中国最高人民法院《全国法院涉外商事海事审判工作座谈会会议纪要》第一条第四款规定：“主合同和担保合同分别约定不同国家或者地区的法院管辖，且约定不违反《民事诉讼法》专属管辖规定的，应当依据管辖协议的约定分别确定管辖法院。当事人主张根据《最高人民法院关于适用〈中华人民共和国民法典〉有关担保制度的解释 》第二十一条第二款的规定，根据主合同确定管辖法院的，人民法院不予支持。”

本案涉及的借款合同是主合同，担保合同是从合同，均明确约定了产生纠纷的解决方式和管辖权。其中，贵行在主合同中，约定争议解决方式为在某国国际仲裁中心进行仲裁。根据《中华人民共和国仲裁法》第五条规定，“当事人达成仲裁协议，一方向人民法院起诉的，人民法院不予受理，但仲裁协议无效的除外”。尽管A公司主要在中国经营医疗服务，但只要仲裁协议被认定是有效的，主合同的仲裁条款就排除了中国法院对于因《借款合同》引起争议的管辖权。

因此，贵行无法为了便利在中国境内同时诉讼两公司，而需在某国国际仲裁中心对本案主合同（借款合同）涉及的A公司单独提起仲裁，按照提交仲裁通知时有效的相关仲裁规则进行处理。

● 担保合同纠纷在北京金融法院提起诉讼

根据《最高人民法院关于涉外民商事案件管辖若干问题的规定》第二条“中级人民法院管辖下列第一审涉外民商事案件”的第一项规定，北京、天津、上海、江苏、浙江、福建、山东、广东、重庆辖区中级人民法院，管辖诉讼标的额人民币4000万元以上（包含本数）的涉外民商事案件。

本案担保合同争议总标的为1000万美元，折合超过4000万元人民币，因此本案应当归属北京的中级人民法院管辖。

根据《最高人民法院关于北京金融法院案件管辖的规定》第一条规定，北京金融法院管辖北京市辖区内应由中级人民法院受理的第一审金融民商事案件包括：“证券、期货交易、营业信托、保险、票据、信用证、独立保函、保理、金融借款合同、银行卡、融资租赁合同、委托理财合同、储蓄存款合同、典当、银行结算合同等金融民商事纠纷。”

本案主合同借款合同属于金融借款合同，从合同担保合同同样属于金融借款合同，因此从合同应当由北京金融法院专属管辖。同时，北京金融法院为中级人民法院级别，符合上述法院级别的规定。故贵行可就本案的从合同（担保合同）纠纷向北京金融法院提起诉讼。

● 律师提醒

在金融案件实践中，主合同当事人和担保合同当事人会因为种种原因约定不同国家的法院或仲裁机构管辖，这给当事人的应诉维权产生了极大的困扰。建议贵行今后签署类似的借款合同和担保合同时，选择同一种法律适用和管辖方式，便于法院或仲裁机构一并处理争议纠纷，也便于案件的裁决和执行。

以上建议供您参考，希望对您有所帮助。

（北京市公衡律师事务所国际委员会主任、金融与资本市场法律事务部主任 **郭培杰**）

海外纪闻

『中医真是太神奇了』

“我从来没见过中国医生的这种检查和治疗方式。中医真是太神奇了，解决了我两年多的烦恼。”科威特患者坎德利日前感谢中国（吉林）第15批援科威特医疗队队长陈春海“手到病除”时赞扬道。

今年6月，坎德利来到中国援科医疗队工作地——费尔瓦尼耶省的自然康复医院就诊。他表示自己颈肩腰腿痛已两年，平时疼痛剧烈时需吃止痛药物，生活工作都受到严重影响。

“科威特是热带沙漠气候，天气炎热，居民吹空调时间长，易感寒邪，罹患颈肩腰腿痛等关节疾病者众多。”陈春海一见到表情痛苦的坎德利，就作出初步判断。随后，他依据舌苔、脉象等，确认坎德利的疼痛由寒湿导致，便给予通督驱寒针法和火罐疗法。经过8次治疗，坎德利的疼痛逐渐消失。

中国第15批援科医疗队于2022年11月抵达科威特，日均接待门诊患者百余名。许多患者成为中医的“铁粉”，还把亲友介绍至此，让他们也来感受中医的神奇魅力。

芭延是一名美容手术后面神经感染的患者。去年年底，她出现一侧额纹消失、嘴歪眼斜等症状，辗转多家医院治疗，效果都不理想，后经朋友介绍来到了中医诊室。董媛媛医生为她制定了治疗方案。在进行20多次针灸治疗后，芭延今年年初已基本恢复到正常状态。“我感觉太幸运了！我很庆幸在这里遇见了中国医生，是中医的针灸治疗帮我重新找回了自信。”芭延说。

今年7月，当地医院麻醉科医生伊萨姆右肩疼痛难忍，他根据自己的医学知识服用止痛药并进行理疗，但收效甚微，睡眠受到严重影响，无法正常工作。擅长推拿的杜金伟医生对他进行检查，发现伊萨姆的症状由颈椎关节错位导致神经压迫而引起。杜金伟用推拿手法为他松解颈部和肩部痉挛肌肉，并进行了正骨治疗，短短10分钟，患者的右肩痛感明显减轻。3次治疗后，痛感消失。伊萨姆对杜医生竖起大拇指，惊叹中医推拿与正骨的神奇。

自然康复医院护理部主任赛义德在与中国援科医疗队护士长孔德煜的工作交流中被中医触动。“中医护理强调在日常生活中要调整作息规律，做到未病先防，这个理念对我日常护理工作有很大启发。”赛义德表示，中医护理方法和技术特别细致，效果出奇。

“除了平常护理工作，我还会教授患者保健按摩法，如揉腹、点按足三里穴等以促进康复。患者得到高质量的中医护理服务，中医护理技术也在异国被发扬光大。”孔德煜说。

中国1976年向科威特派出首批医疗队。47年来，中国援科医疗队员累计服务当地民众约100万人次。一批又一批中国医疗队员传播着中科两国人民的深厚友谊。

（**据新华社科威特城电** 记者**尹炯**）

上图：中国（吉林）第15批援科威特医疗队在展示针灸治疗。

阿萨德摄（**新华社**发）

汉服亮相塞尔维亚

近日，诺维萨德大学孔子学院首届“汉服节”活动在塞尔维亚中北部城市诺维萨德举行。活动现场，数名塞尔维亚学生身着汉服登场，吸引不少当地民众驻足观看、体验，亲身感受汉服文化的魅力。

上图：一名学生展示汉服。

左图：一名小女孩试穿汉服。

塞尔维亚诺维萨德大学孔子学院供图（**新华社**发）

『发酵』中『酵』的读音

杜老师：

有人把“发酵”的“酵”读成xiào，这种读法是否妥当？

江西读者 **高女士**

高女士：

在1937年出版的《国语辞典》中，“酵”的注音是jiào，但该词典同时指出“酵”还有个读音是xiào。1957年发表的《普通话异读词审音表初稿》（正编）规定，“酵母”“发酵”中的“酵”读jiào。1985年发布的《普通话异读词审音表》继承了这一说法，规定“酵”统读jiào。针对“酵”易误读为xiào，有的工具书如《现代汉语规范字典》（上海辞书出版社，2015年版）提醒读者“（酵）音jiào，不读 xiào”。

为什么常有人把“酵”误读为xiào呢？《新华多功能字典》说：“‘酵’……现在读jiào。有人受偏旁‘孝’的影响误读为xiào。”其实，“酵”在词语的不同位置上皆读jiào。例如：

（1）酵（jiào）母菌是真菌的一种，黄白色，圆形或卵形，是重要的发酵微生物。

（2）酵（jiào）母是酵母菌的简称，含细胞核、液泡等，可用来酿酒、制酱和发面。

（3）蒸馒头时用的面肥，也称“酵（jiào）子”“老面”“面头”等。

（4）发酵（jiào），指复杂的有机物在微生物作用下分解为简单物质。

（5）做发面饼前，她到邻居家借了一小块面肥来起酵（jiào）。

（6）“酒母”是酒酵（jiào）的别称。

例（1）至（3）“酵”处于词头，（4）至（6）“酵”处于词尾，但都读jiào。

《语言文字报》原主编 **杜永道**

杜老师语文信箱

海关答疑

进口手办怎么挑选，才能顺利通关？

天津海关：

我们是一家经营模型玩具的贸易公司，最近正尝试拓展手办产品的进口销售业务。在市场调研过程中，我们发现手办的品牌、样式繁多，各有特点。

我想咨询：面对诸多款式的手办产品，我们在进口和选购过程中需要关注哪些事项？

天津读者 **王女士**

王女士：

您好！手办，原意指未涂装树脂模件套件（英文：garage kits），后来泛指收藏性人物模型。在我国收藏圈，手办主要指以动漫角色为原型而制作的人物模型类动漫周边。

在进口申报时，手办产品归类为其他未列名玩具，HS编码：9503008900，需要符合国家相关监管要求方可进口和进入市场销售。

■ 进口手办产品涉及的标准

手办产品需满足GB/T 26701-2011《模型产品通用技术要求》。GB/T 26701-2011适用于供14岁以上青少年及成人收藏、玩耍或使用的模型类产品，包括静态和动态的航空航天模型、航海模型、车辆模型、人物模型等。该标准对手办产品的安全、性能、外观、标志和说明作出明确要求。大部分手办产品列入《中华人民共和国实施强制性产品认证目录》中的玩具大类。列入该《目录》中的手办产品要经过我国指定的认证机构认证合格，获得CCC证书并施加认证标志后，方可进口和进入市场销售。

需要注意的是，手办产品若是供14岁以下儿童使用的，其特性对于14岁以下儿童来说是具有玩耍性质的，则属于玩具，需要符合GB 6675.1-4:2014《玩具安全系列标准要求》的规定。该标准对标签标识、机械与物理性能、易燃性能、特定元素的迁移均有明确要求。

■ 进口手办产品的流程

（一）申报

进口商或代理企业可通过“国际贸易单一窗口”如实申报产品实际情况，申报要素包括：品名、品牌（中文及外文名称）、型号、规格尺寸、材质、用途等，海关按照相关规定进行审核。

对于实行联网核查的强制性认证证书也要按照要求进行申报。

（二）现场检验与实验室检测

根据总署查验指令等监督管理要求，海关将会按照GB/T 26701-2011和GB 6675.1-4:2014等国家标准，对进口手办产品完成单证审核、现场检验及实验室检测，切实维护消费者的健康安全。

（三）合格评定

进口手办产品经海关合格评定合格的，准予进口；经海关检验，存在安全、卫生、健康、环境保护项目不合格的手办产品，进口商或代理企业需根据海关要求对不合格产品实施销毁或退运。

■ 消费者选购小贴士

消费者在购买手办产品时应认真了解各种手办品牌，通过官方商店购买有质量安全认证的正版产品。挑选手办时要注意查看产品标签内容，重点关注手办的CCC标志、中文标签、安全警示语、使用和收藏方式等。

（天津宁河海关查检科科长**韩勃**、天津海关商品检验处综合科科长**刘桠楠**）

上图：上海市南京路步行街的百联ZX创趣场，市民在拍摄手办。

王 初摄（**人民视觉**）

“考古中国”重大项目进展发布

旧石器时代至宋金时期 又有重要考古发现

本报记者　**赵晓霞**

日前，国家文物局通报了吉林和龙大洞遗址、辽宁朝阳马鞍桥山遗址、山东邹城邾国故城遗址、北京金中都遗址4项“考古中国”重大项目重要进展。

国家文物局相关负责人表示，此次发布聚焦旧石器时代至宋金时期的重要考古发现，相关重要成果是中华文明突出的连续性、创新性、统一性、包容性、和平性的有力见证。

吉林和龙大洞遗址：东北亚最早利用黑曜岩制作石器的遗址之一

和龙大洞遗址位于吉林省延边朝鲜族自治州和龙市崇善镇大洞村，地处长白山脉东麓，西距长白山天池约80公里，分布在图们江与红旗河交汇处的平缓玄武岩台地之上，是一处旧石器时代晚期旷野遗址。

2021年以来，国家文物局支持吉林省文物考古研究所联合辽宁大学等单位对其进行了连续的主动性考古调查、发掘。

“和龙大洞遗址核心区面积约50万平方米，年代距今5万年至1.5万年。”辽宁大学考古文博学院副研究员徐廷说，“考古发现3个时期的文化遗存，出土石制品及动物化石近2万件。”

和龙大洞遗址中出土的文物极为丰富。其中，第一期遗存年代距今5万年至3万年，主要为简单的石核—石片石器，伴生大量动物化石；第二期遗存年代距今2.8万年至2.4万年。徐廷介绍，这一期遗存出现以石叶为毛坯的早期细石叶技术产品，工具类型以雕刻器为主，还发现了目前中国北方年代最早的局部磨光石器和压制剥片技术产品，表明长白山地区是中国细石叶技术起源的关键区域。

和龙大洞遗址的第三期遗存年代距今1.7万年至1.5万年，工具类型以雕刻器、端刮器为主。

相关专家表示，和龙大洞遗址是中国长白山地区年代最早、文化序列最完整的旧石器时代晚期遗址，也是目前东北亚最早利用黑曜岩制作石器的遗址之一，清晰地展示了该地区石器工业由石片石器向“石叶—细石叶”技术转变的重要过程，丰富了东北亚现代人演化扩散、文化发展、生计方式的相关认识。

就下一步的工作计划，徐廷透露说，将进一步加强基础工作：获取更多的人类活动信息，例如古人类相关化石以及墓葬、居址、火塘等重要遗迹和装饰品等相关遗物；从遗址群的角度理解和龙大洞遗址，选择更多地点进行小范围发掘，明确遗址的分布范围和功能分区；以和龙大洞遗址的年代框架和文化序列为标尺，系统梳理长白山旧石器考古专项调查材料的年代与文化性质，完成既定学术目标。

▲吉林和龙大洞遗址出土的细石叶石核。

▶和龙大洞遗址石叶石核出土时的场景。

辽宁马鞍桥山遗址：为研究红山文化聚落形态提供资料

马鞍桥山遗址位于辽宁省朝阳市建平县，是一处以红山文化早期阶段为主体的聚落遗址。2021年以来，在“考古中国”红山文化社会文明化进程研究项目框架下，辽宁省文物考古研究院对马鞍桥山遗址进行了连续的主动性考古发掘。

据辽宁省文物考古研究院研究馆员樊圣英介绍，考古发掘的学术目标包括找寻红山文化的核心聚落址，揭示辽宁境内红山文化聚落址内涵，补充“红山文明”的社会经济要素，厘清与牛河梁大型祭祀遗址的关系，探讨辽宁地区与西辽河地区红山文化聚落址的关系。

“通过发掘和勘探工作，初步确认遗址总面积约20万平方米，年代距今约7700年至5500年，包含兴隆洼文化和红山文化遗存。”樊圣英说。

据樊圣英介绍，红山文化聚落由祭祀区和居住区构成。居住区位于遗址东部，面积约为5.4万平方米，外围有周长近900米的环壕围绕。祭祀区位于遗址北部，共发现祭祀坑42个、燎祭遗迹3处。祭祀区整体经过两次精心规划设计与营建，第一次的建设，是依托北部一座小山头，对东、西、北三面山坡进行修整，形成三层“梯田”形的祭祀场所；第二次的建设，是在第一次营建的祭祀区南部进行垫土，形成一个新的祭祀场所。祭祀区出土保存完整的陶器，石斧、石刀、石耜（犁）、石磨盘和石磨棒，以及鹿科动物骨骼、贝类等。

相关专家表示，马鞍桥山遗址主体是一处经过精心营建，兼具生活和祭祀功能为一体的红山文化早期中型聚落，为研究红山文化聚落形态、社会等级分化提供了宝贵资料。新发现祭祀遗存，对讨论红山文化人群祭祀形式、精神信仰的形成与发展具有重要价值。

山东邾国故城遗址：东周至秦汉时期城市变迁的缩影

邾国故城遗址位于山东省邹城市，是东周时期邾国的都邑和秦汉时期邹县县治遗址。“十三五”以来，国家文物局支持山东大学、邹城市文物保护中心等单位对邾国故城遗址开展系统的考古调查、发掘工作，取得重要成果。

据山东大学历史文化学院教授路国权介绍，邾国故城遗址总面积约6平方公里，平面近长方形。东周时期邾国宫殿区、贵族墓葬区、青铜器作坊区分别位于城内中部偏北、北部和西南部。此外，城内南部和城外西部还发现此阶段居民区与墓地。

“秦汉至魏晋时期，城内中部偏北为秦汉时期邹县官署区，城内南部、西南部均成为普通居民区，城外西部仍为居民区和墓地。”路国权说，自2022年以来，考古工作者重点对城内中部偏北处进行了发掘，揭露出一处大型夯土建筑基址，面积宏大、结构完整，柱础、庭院、门塾、道路、活动面等保存较好，初步判断该建筑始建于战国，后在秦汉时期作为县衙使用。

值得关注的是，围绕建筑基址周边的灰坑、灰沟中集中出土封泥821枚、陶文243枚，数量上以“驺丞之印”“驺亭间田宰”等内容最多，还包括驺县下属多个乡印、库印，以及周邻10余个县的县丞之印，年代涵盖秦代、西汉至新莽时期。

山东邾国故城遗址建筑废弃堆积中出土了800多枚封泥。图为该遗址出土的“驺丞之印”（西汉晚期）。

相关专家表示，邾国故城遗址考古新发现揭示了东周列国都城向秦汉县治转变过程中城市面貌的变迁，是从诸侯并立走向大一统王朝历史进程的珍贵缩影。

北京金中都遗址出土的谥册。

北京金中都遗址：见证多民族交往交流交融历史

金中都遗址位于北京市西城区和丰台区一带。2020年以来，北京市考古研究院配合北京城市建设，对位于西城区右安门内的金中都外城东开阳坊区域进行了考古勘探、发掘，发现一处大型建筑基址，出土玉册、铜印、瓷器、建筑构件等珍贵文物。

据北京市考古研究院研究馆员王继红介绍，大型建筑基址可以分为两期。早期为一处四面由回廊围合式院落，其南殿保存较完整。晚期建筑由位于同一轴线上的南北两座大型殿址和东西对称的廊房组成，结构完整、布局清晰。南殿基址坐北朝南，平面呈“凸”字形，为前方带月台的近方形建筑；北殿基址坐北朝南，平面呈长方形。院落中轴线东西两侧对称分布廊庑式建筑。

“出土的玉册、官印、仿铜瓷礼器、琉璃构件、‘库’字款瓷器等文物推测与皇家祭祀相关。根据文献记载，辽南京开阳门外曾有义井精舍，金大定年间赐额‘大觉寺’，内设御容殿，兼具储存皇家档案和祭祀用品的功能，推测晚期建筑可能是金代皇家寺院大觉寺的组成部分。”王继红说。

相关专家表示，金中都遗址新发现的大型建筑基址及出土文物，是研究金中都城市规划、建筑布局与金代皇家礼制的重要资料，更是中国古代多民族交往交流交融历史的生动见证。

“考古中国”重大项目关注中国境内人类起源、文明起源、中华文明形成、统一多民族国家建立和发展、中华文明在世界文明中的重要地位等。

延伸阅读

（本文配图均由国家文物局提供）

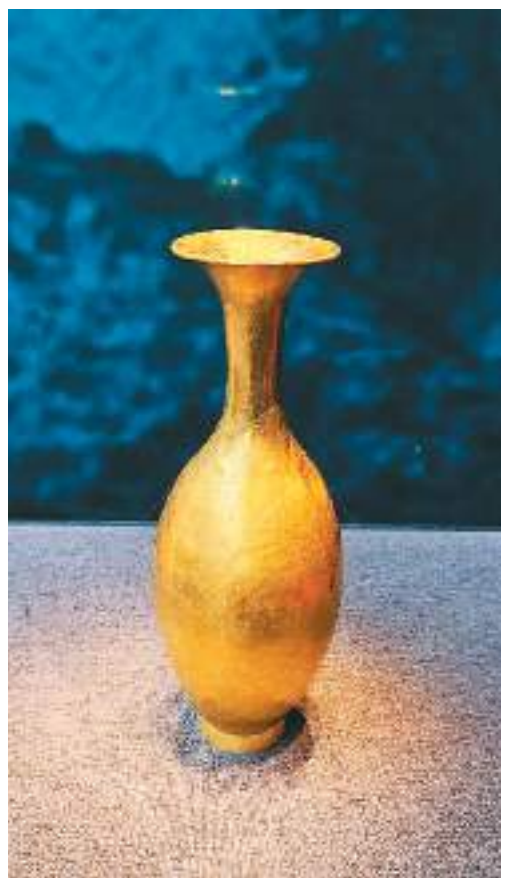

日前开展的“青海都兰热水墓群精品文物展”展出的的金胡瓶。

本报记者　**赵晓霞**摄

呈现青藏高原鲜活历史图景

青海都兰热水墓群文物展出

本报电（记者**赵晓霞**）由中国考古博物馆、青海省文物局、青海省海西蒙古族藏族自治州人民政府主办的“青海都兰热水墓群精品文物展”日前在中国考古博物馆开展。

热水墓群位于青海省海西蒙古族藏族自治州都兰县热水乡境内，为6至8世纪的重要墓葬群，遗址出土丝织品、金银器等文物，有力证明该地是丝绸之路“青海道”上的重要节点。本展通过出土实物展现青藏高原鲜活的社会历史图景和“青海道”所镌刻的“丝路”印记。

阿柴王陵（2018血渭1号墓）是热水墓群考古发现结构最完整、体系最复杂的高等级陵墓，出土金银器、铁器、漆木器、皮革、纺织品等各类文物近1000件。其中出土一枚银质方形印章，印面由骆驼和古藏文组成，其上镌刻的藏文，大意为“外甥阿柴王之印”，是反映唐（吐蕃时期）吐谷浑与吐蕃政治联姻的重要物证。

在本次展览中，这枚银印章吸引不少观众驻足。据相关专家介绍，印章的出土为墓主人身份的认定提供了重要信息。

据介绍，此次展览坚持把保护文物的历史真实性、风貌完整性、文化延续性放在首位，为观众铺开一幅丝绸之路上文化交流、文明互鉴的历史画卷。

公元4至7世纪初，占据青海的吐谷浑强盛，垄断了青海地区的交通和商贸。以青海为中心，向北、向东、向东南、向西、向西南都有着畅通的交通路线，这就是历史上的丝绸之路“青海道”。

延伸阅读

“青海都兰热水墓群精品文物展”展出的立凤银饰片。

本报记者　**赵晓霞**摄

文保技术装备应用展开展

本报电　日前，由国家文物局、重庆市人民政府等主办的“制器为先——文物保护技术装备应用展”在国家文物保护装备产业基地（重庆）开展。

展览分为“天书”“木构”“壁观”“净界”“求真”“拟实”“再造”等7个展示单元，汇集了文博机构、科研院所、高等院校、高新技术企业等64件（套）文物保护技术装备，是我国首次以文物保护技术装备应用为主题的大型场景展。展览面向“防、保、研、管、用”等五大需求领域，构建了大型野外无人看管遗址、考古现场、石窟寺、古建筑以及展厅、库房、修复室、实验室等19个典型应用场景，全面展现近年来我国文物保护装备的新技术、新产品、新应用、新业态。

（晓　文）

intiland

泉州专版

国际日报 合编 福建社团

MG

穿越山海“智”迎未來
—福厦高鐵開通運營見聞

閩山莽莽，東海浩浩。

9月28日9時15分，一列CR400AF新型復興號智能動車組從福州南站駛出，一路穿山越海，9時53分抵達泉州南站，10時16分準點抵達厦門北站，全程歷時1小時1分。至此，福厦高鐵圓滿完成開通運營“首秀”。

衆多旅客體驗首趟高鐵

歷經6年多時間的建設，全長277公裏的福厦高鐵，穿越多處山脉，跨越多處海灣，將難上九重天的閩道與大海緊緊相連。描繪着中國紅塗裝的動車組列車，似一條鋼鐵長龍，在山海間騰躍，“坐着高鐵看大海”成爲現實。

體驗 座位還没坐熱就到站了

昨日9時53分，G9801次列車駛入泉州南站，這輛復興號智能動車組的車頭酷似“子彈頭”，銀灰色底色配以朱紅、正紅及黄色三色飄帶，形似祥龍飛舞，顯得格外醒目。短暫停留了幾分鐘後，動車組繼續開往厦門北站，記者一行與衆多泉州乘客一起開始此次體驗之旅。

走進復興號智能動車組車厢，座位均爲棕黄色調，温馨簡潔。相比普通動車，這裏的座椅更加寬大，前後排距離也拓展不少。最大的變化還在于人性化的設計，一等座座椅增加電動腿靠、可調節頭靠，座椅間設置雙USB口插座；二等座座椅靠背增加方便旅客使用的USB充電接口，小桌板杯托凹槽深度也加深了。

每個席位的顯示屏上還有座位預留信息，乘車體驗更加人性化。紅色代表當前站座位已售；黄色代表當前站未售、前方站已售；綠色代表未售。此外，車組還配有6個商務座，按照人機工程原理全面升級的座椅、電動腿靠等，大幅提升了獨立空間和乘坐舒適度，堪比飛機商務艙，還能實現無綫充電。動車組還提供“掃碼服務”，通過掃描座位上的二維碼，乘客可以綫上提交服務需求。而在以往，乘客有需求，衹能等候巡回服務的乘務員到來。

值得一提的是，4號無障礙車厢設置有無障礙衛生間、寬大的殘障人士專用座位、放置輪椅的固定帶，衛生間有盲文標識，車門邊還有盲文地圖，用于指示車厢整體設施分布情況，可以説乘車體驗非常友好。

記者走近7號車厢時，裏面不時發出陣陣掌聲。原來是藝人正手持提綫木偶，在過道上做現場即興表演。小小的木偶人在藝人手中變得惟妙惟肖，引得旅客贊嘆不已。頭戴簪花圍的疍蛋女也令人眼前一亮，旅客紛紛上前與其合影留念。小小的幾個插曲，讓車厢内充滿了泉州文化元素。

列車飛速馳騁，最高時速達到310公裏，通過安海灣跨海大橋時也有近250公裏的時速，全程乘坐感都非常舒適，没有晃動卡頓感。望着波光粼粼的海面，風光獨好，成爲特别的乘車體驗。

18分鐘後，動車組抵達厦門北站。“快”，成了乘客們最直接的感覺。“座位還没坐熱就到站了。”乘客林先生説道。

期許 串起沿海“黄金旅游帶”

福建省海域面積13.6萬平方公裏，有3752公裏海岸綫，位列全國第二。福厦高鐵連接福州、莆田、泉州、厦門、漳州五座沿海城市，串起了豐富多彩的濱海旅游自然資源和多元的海洋文化。

13年前的4月26日，福厦鐵路正式通車運營。此後客流量不斷攀升，特别是節假日期間客流高峰高度集中，運力趨近飽和，平均客座率達到了80%以上。13年後，福厦高鐵全綫開通運營，厦門、福州實現“1小時生活圈”，厦門、漳州、泉州等地形成“半小時交通圈”，東南沿海城市群串聯起一條“黄金旅游帶”。

昨日，家住晋江市新塘街道的餘女士特地請假帶着孩子前來乘坐首趟高鐵。永和鎮山前村的數十位村民也相約前來體驗，即使買不到回程票，他們也很滿足：“先去了再説，回來再想辦法，這個首趟必須坐。”

已經在厦門從事多年旅游行業的泉州人劉永芳，早在“绿皮車”時代就想着利用“鄉土鄉音”的優勢，參與鐵路旅客的組接業務。經過十多年的深耕，如今他的旅行社在業内已小有名氣。他説：“當時很多同行都看到了鐵路帶動旅游的商機，我也果斷投入了這個行業。如今福厦高鐵開通，會給厦門、泉州帶來大量的旅游客源，我得多推出幾條旅游綫路了。”

福厦高鐵的開通運營，也爲泉州非遺“活起來”開辟了新路徑，喚醒了泉州非遺的生命力。“福厦高鐵的開通，讓更多來自北京、上海等大城市的游客能够利用短暫的周末來到疍埔村，體驗泉州非遺，讓泉州非遺的輻射面和傳播力得到了前所未有的飛躍。”作爲一名非遺的傳播者，疍埔女黄麗泳笑着説道，“高鐵越開越快、越跑越遠，泉州非遺也能越傳越遠。”

創新 開啓跨海高鐵智造新篇章

作爲智能高鐵，福厦高鐵也開創了多項先河，填補了高鐵建設領域的多項空白。

爲了確保福厦高鐵能够順利穿山越海，福厦高鐵的建設者在全綫全專業應用了建築信息模型（簡稱BIM）技術，這在我國跨海高鐵建設領域尚屬首次。

據中鐵第四勘察設計院福厦高鐵BIM總設計師孫澤昌介紹：“福厦高鐵設計團隊利用自主研發的三維選綫設計軟件，構建了全綫超過3500平方公裏的數字地面模型、13類共計489個標準構建模型，實現了全綫303公裏橋梁、路基、隧道、站場、接觸網與軌道、立交道路的模型構建，提供了77處立交道路與7處站場概念模型的構建，讓福厦高鐵在虚擬世界有了一位‘數字孿生’兄弟。有了建築信息模型技術的助力，減少了碰撞與返工，提高了建造質量，讓福厦高鐵從一開始就自帶智慧基因。”

“福厦高鐵在智能運營方面，處處體現了智慧和便捷。可以用‘高智商’和‘高情商’來概括。讓旅客在出行過程中，充分享受安全、舒適的乘車體驗。”東南沿海鐵路福建有限責任公司高級工程師劉軍華説道。

在“高智商”方面，福厦高鐵系列智能化服務系統可以綜合運用大數據、人工智能等技術做精細化决策，讓旅客出行服務、設備設施運維、運行安全保障、運輸調度指揮等方面的决策更精準更及時。在“高情商”方面，福厦高鐵各類智能系統，通過各類傳感裝置獲取的數據，可以自動感知旅客的真實體驗，對站房、綫路、列車上的智能設備進行實時調節，不僅讓列車在運行中可以平穩地立起硬幣，而且讓旅客在進站、候車、乘車等過程中暢享智能體驗。

福厦高鐵作爲國内首條跨海高鐵，讓我們從中感受到了中國鐵路從無到有、由弱到强的“中國速度”。它的開通運營，讓“説走就走”的旅途擁有更多的“詩與遠方”，也將進一步助力經濟發展騰飛，繪就民生幸福畫卷。

9月28日，一列復興號高鐵經過泉州灣跨海大橋。

泉州元素爲福厦高鐵添彩

第一趟到達泉州南站的動車

動車飛速馳騁

世遺泉州文化嘉年華啓動

泉州網9月29日訊　（記者莊丹丹）作爲豐富中秋、國慶期間泉州城鄉群衆精神文化生活的一項節日大餐，9月28日下午，2023年“情滿中秋·歡度國慶”世遺泉州文化嘉年華活動正式啓動。市委常委、宣傳部部長、統戰部部長劉林霜出席并致辭。

市領導指出，泉州以文化活動爲載體，深入實施中華優秀傳統文化傳承發展工程，發揮泉州山海之美與人文之韵優勢，系統做足“文旅+”文章，助推世遺泉州文旅經濟高質量發展。希望市民朋友們以此次活動爲契機，更加熱愛文化、熱愛泉州，以主人翁的姿態展示泉州、推介泉州。誠摯邀請廣大來賓朋友在歡度“雙節”之際，更加深入地走進泉州、感悟泉州，盡享世遺之美、奮鬥之美、國潮之美、烟火之美，共同打響“宋元中國·海絲泉州”城市品牌。

啓動儀式上，2023年“情滿中秋·歡度國慶”世遺泉州文化嘉年華166項活動正式發布，并舉行了精彩的文藝演出。活動由市委宣傳部、市文旅局牵頭組織，包括十“泉”十美文旅消費季、“匠·賦”非遺大師展、世遺文創精品展、文藝表演、中秋晚會、音樂詩會、民俗展演、非遺展示、經典誦讀、主題展覽、書法繪畫等一系列項目，全面展現“宋元中國·海絲泉州”的文化底蕴和旅游魅力，爲全市人民帶來歡樂祥和、喜慶熱烈的“雙節”氛圍。

“世遺泉州”主題旅游評出10條精品綫路

泉州網9月27日訊（記者王金植）9月24日，由市文旅局主辦，各縣（市、區）文化體育和旅游局（文化和旅游局）、泉州開發區社會事業局、泉州臺商投資區教育文體旅游局協辦，泉州旅游協會承辦的2023“世遺泉州”主題旅游精品綫路徵集活動專家評審會舉行，會上評出10條“主題旅游精品綫路”。

本次徵集活動旨在挖掘泉州豐富的旅游資源，聚焦世遺旅游、工業旅游、研學旅游三大主題，培育主題旅游精品綫路，鼓勵市場主體創新旅游産品設計，激發泉州文旅市場新活力。活動分爲徵集報名（初審）、專家評審、綫路發布三個階段舉行。

評審會現場邀請來自華僑大學旅游學院、泉州師院資源與環境科學學院(旅游學院)、黎明職業大學外語與旅游學院、旅游業界專家等5位評委，從方案規範、方案内容、方案創新三個維度向各綫路推介選手現場提問并打分，最終從入圍的20條旅游綫路中評選出10條“主題旅游精品綫路”。具體綫路將在完成網上公示後正式對外發布。

針對本次參加徵集活動的綫路方案整體情況，評委們認爲，綫路兼具文化内涵、宜游性和市場價值，期待“主題旅游精品綫路”逐步推向市場後，實現資源與市場的對接，既能發掘泉州更多獨特的旅游綫路，豐富游客的體驗選擇，又有望激勵泉州本土的旅游市場主體進一步提升旅游服務品質和競争力，推出更多滿足市場新需求的旅游産品和服務。

（福建僑報供稿）

MAYAPADA GROUP
built by the Society for the Society

國信早報

Barito Pacific

M1 Tuesday, Oct 10, 2023 2023年10月10日(星期二)

地址：GEDUNG GUOJIRIBAO, Jl. Gunung Sahari XI Jakarta 10720, E-Mail: editor@guojiribao.com 電話：(62-21)626 5566(Hunting) 傳真(廣告部)：626 1866 (編輯部)：626 1366 (發行部)：626 1766

英公司被曝發動機安全證明造假

美主要航空公司展開緊急檢查

（參考消息網10月8日報道）據今日俄羅斯電視臺網站10月6日報道，美國《華爾街日報》報道稱，包括美國聯合航空公司、美國航空公司、西南航空公司和達美航空公司在內的美國主要航空公司正在緊急檢查它們的飛機，并有可能讓飛機停飛。此前有消息稱，應用最廣泛的商用噴氣發動機的零部件供應商可能存在廣泛的安全認證欺詐行爲。

根據通用電氣公司、其發動機制造伙伴賽峰公司以及它們的合資公司CFM國際公司提起的一項訴訟，總部設在英國的零部件代理公司AOG技術公司使用了可能系僞造的文件，這一做法“危及飛機安全，并使購買這些零部件的運營商無法驗證發動機的適航性……需要立即對所有造假部件進行識別，并通知相關運營商”。

報道稱，據信，AOG公司爲商業航空公司廣泛應用的CFM56發動機提供了數以千計存在記録造假問題的零部件。歐洲航空安全局今年8月向彭博新聞社證實，AOG公司提供的“許多”零部件安全證書都是僞造的，追踪每個所謂的零部件制造商後發現，它們要麽没有簽發過證書，要麽没有生産過那些零部件。

該監管機構上月强調：“到目前爲止，還没有關于(疑似)未經批準部件出現問題的報告。”盡管如此，歐洲航空安全局還是下令運營商對所有由虛假文件支持的零部件進行隔離，因爲盡管法庭規定了4日的最後期限，但AOG迄今爲止拒絶就這些可疑零部件的來源和銷售情况提供細節。

賽峰公司首席執行官奥利維耶·安德裏斯上月對記者説：“一家‘幽靈公司’可以獲準用假認證文件供應零部件，這有點蹊蹺。”

據報道，聯合航空公司承認在其兩架飛機的發動機中發現了AOG公司的部件，但表示這些飛機的發動機已被更换并恢復了服務。西南航空公司説，它已經更换了在一個發動機中發現的違規部件。據報道，美國航空公司已令“少量”飛機停飛，以更换未經認證的零部件。達美航空公司稱，該公司有不到1%的發動機受到影響，但截至2日，那些飛機已經停飛，以移除有問題的零部件。

總共約有100架飛機被公開承認受到影響，不過一名業内消息人士對《華爾街日報》記者説，許多航空公司準備在弄清它們可能受到的影響後發聲。一位航空航天分析師説，每臺發動機更换零部件至少需要停飛數周到數月。

巴以爆發新衝突 多家航司取消飛往以色列航班

(新華社北京10月8日電)巴勒斯坦和以色列新一輪武裝衝突爆發後，各航空運營商7日起「火速」取消飛往以色列的航班。

美國有線電視新聞網(CNN)報道，截至7日下午，經停以色列國際航空樞紐本–古里安機場的航班大約16%被取消，23%遭延期。本–古里安機場地處以色列最大城市特拉維夫附近。

一些原定飛赴以色列的航班則繞道轉向其他機場。CNN報道，美國聯合航空公司954航班6日晚離開美國舊金山國際機場，在航程過半後轉向格陵蘭島上空，隨後將返航舊金山。

美聯航在聲明中説：「客戶和機組人員的安全是我們的第一要務。我們正密切關注局勢，按要求調整航班飛行表。」

CNN報道，美國達美航空公司和美國航空公司已取消原定7日和8日從紐約約翰·肯尼迪國際機場飛往以色列的航班。

德國漢莎航空公司7日宣佈，將大幅取消飛往特拉維夫的航班。漢莎航空在聲明中説：「鑒於以色列當前安全局勢，漢莎航空7日削減往返特拉維夫的航班。」

另據以色列瓦拉新聞網站7日報道，瑞士航空公司、奥地利航空公司和土耳其航空公司也紛紛取消往返以色列的航班。

巴勒斯坦伊斯蘭抵抗運動（哈馬斯）7日宣佈對以色列發動軍事行動，不僅發射數千枚火箭彈，其武裝人員還潛入以色列境内與以軍發生衝突。以軍則對加沙地帶展開多輪空襲。

根據巴以雙方衛生部門的統計，新一輪衝突已造成雙方共計逾600人死亡、3000多人受傷。（卜曉明）

新聞 國際簡訊

1.9月下旬短短10日内，印度一口氣對中國發起9起反傾銷調查，涉及多種化學原材料、工業用零部件等産品。專家：難有實質作用。

2.阿富汗8日表示：地震已造成超2400死2000傷，1328所房屋受損或被毁。震後航拍：大片村莊變廢墟。中方回應：將提供力所能及的救灾援助，目前暫無中國公民在地震中傷亡。

3.韓媒8日消息：朝鮮媒體現在使用“傀儡”一詞指代韓國，"南朝鮮"稱謂消失。

4.當地時間8日上午，埃及一警察在景點向以色列旅游團開槍，造成至少3人死亡，該警察已被控制，正調查其動機。

5.外媒：在近期納卡地區緊張局勢加劇後，歐盟表態支持亞美尼亞，法國宣布向亞提供軍事援助，阿塞拜疆7日警告此舉或將引發新衝突；俄軍7日向頓巴斯北綫發動大規模進攻，集結約11萬人上千輛坦克。

逾500名氣球飛行員挑戰長距離飛行

(新華社北京10月8日電)來自多國的約550名氣球飛行員7日齊聚美國新墨西哥州小城阿爾伯克基，參加當地熱氣球節的氣球飛行距離挑戰賽事。

據美聯社報道，7日傍晚時分是這項名為「戈登·貝内特杯」的賽事開始的最佳窗口期。如無意外，參賽選手屆時將兩人一組，搭乘各自的氣球升空，在比賽結束時飛行距離最遠者勝出。這項賽事已有逾百年歷史，是最重要的氣球賽事之一，參賽期間選手通常在空中待50至65個小時。

不同於經加熱空氣升空的熱氣球，參賽氣球使用比空氣輕的氣體，通常是氫氣。隨著飛行中溫度變化，密封氣體的體積會膨脹或縮小，氣體總量會有所損失。這種情況出現時，飛行員通過調整壓艙物來保持氣球飛行高度。

為在比賽中飛得更遠，美國選手芭芭拉·弗里克和彼得·庫尼奥儘量減輕負重，精心佈局氣球吊籃的空間。他們的吊籃只有1.22米寬、1.52米長，僅是攜帶的導航設備、一塊太陽能電池板和食物等少量物品就佔據了不少空間。為了在飛行期間能夠時不時伸伸腿，兩人專門給吊籃安裝了一道活板門。弗里克説：「是的，我要在這個籃子裡住3天，這將是我的家，我就要在空中宿營了。」

比賽全程，參賽氣球不得降落、增添燃料或補給。參賽人員因此有必要在升空前將各種物資備齊，既要考慮到停留空中的生存需要，還要結合飛行高度和氣流因素摸索出能令氣球飛行最遠距離的路線。依照目前預測的風向，參賽氣球可能將從美國中西部向東北部移動，甚至有可能進入加拿大境内。

新材料和新技術的應用助力參賽氣球飛得更遠，例如：碳纖維製成的吊籃減輕了氣球總重量，先進導航和繪圖手機軟件可用於規劃飛行路線。不過，所有參賽飛行員仍需努力減輕體重。對他們來説，減輕體重意味著飛行期間可以多帶壓艙物，這可能是沙袋，也可能是水罐。

來自比利時的一對選手在2005年賽事期間創下3400公里的最遠飛行紀錄，一對德國選手則在1995年參賽時創下92個小時的最長飛行時間紀錄。（袁原）

國際日報臉書網址：
https：//www.facebook.com/InternationalDaily

全國宣傳思想文化工作會議在京召開

習近平：堅定文化自信 秉持開放包容 堅持守正創新

香港文匯報訊 據新華社報道，中共中央總書記、國家主席、中央軍委主席習近平近日對宣傳思想文化工作作出重要指示指出，宣傳思想文化工作事關黨的前途命運，事關國家長治久安，事關民族凝聚力和向心力，是一項極端重要的工作。黨的十八大以來，黨中央從全局和戰略高度，對宣傳思想文化工作作出系統謀劃和部署，推動新時代宣傳思想文化事業取得歷史性成就，意識形態領域形勢發生全局性、根本性轉變，全黨全國各族人民文化自信明顯增強、精神面貌更加奮發昂揚。

◆習近平強調，堅定文化自信，秉持開放包容，堅持守正創新。圖為今年6月1日習近平在中國國家版本館考察時，在蘭台洞庫了解館藏精品版本保存情況。 新華社

習近平強調，新時代新征程，世界百年未有之大變局加速演進，中華民族偉大復興進入關鍵時期，戰略機遇和風險挑戰並存，宣傳思想文化工作面臨新形勢新任務，必須要有新氣象新作為。要堅持以新時代中國特色社會主義思想為指導，全面貫徹黨的二十大精神，聚焦用黨的創新理論武裝全黨、教育人民這個首要政治任務，圍繞在新的歷史起點上繼續推動文化繁榮、建設文化強國、建設中華民族現代文明這一新的文化使命，堅定文化自信，秉持開放包容，堅持守正創新，**着力加強黨對宣傳思想文化工作的領導，着力建設具有強大凝聚力和引領力的社會主義意識形態，着力培育和踐行社會主義核心價值觀，着力提升新聞輿論傳播力引導力影響力公信力，着力賡續中華文脈、推動中華優秀傳統文化創造性轉化和創新性發展，着力推動文化事業和文化產業繁榮發展，着力加強國際傳播能力建設、促進文明交流互鑒，充分激發全民族文化創新創造活力**，不斷鞏固全黨全國各族人民團結奮鬥的共同思想基礎，不斷提升國家文化軟實力和中華文化影響力，為全面建設社會主義現代化國家、全面推進中華民族偉大復興提供堅強思想保證、強大精神力量、有利文化條件。

習近平強調，各級黨委（黨組）要把做好宣傳思想文化工作作為重大政治責任扛在肩上，確保黨中央關於文化建設的決策部署落到實處。各級宣傳文化部門要強化政治擔當，勇於改革創新，敢於善於鬥爭，不斷開創新時代宣傳思想文化工作新局面。

全國宣傳思想文化工作會議10月7日至8日在京召開。會上傳達了習近平重要指示。中共中央政治局常委、中央書記處書記蔡奇出席會議並講話。

中共中央政治局委員、中央宣傳部部長李書磊作工作布置。

中央網信辦、人民日報社、中央廣播電視總台、國務院國資委、北京市委宣傳部、四川省委宣傳部負責同志作交流發言。

鐵凝、諶貽琴出席會議。

中央宣傳思想文化工作領導小組成員，各省區市和計劃單列市、新疆生產建設兵團、中央宣傳文化系統各單位，中央和國家機關有關部門、有關人民團體，中央管理的金融機構、部分企業、高校，中央軍委機關有關部門負責同志等參加會議。

宣傳思想文化工作的極端重要性

- 事關黨的前途命運
- 事關國家長治久安
- 事關民族凝聚力和向心力

來源：新華社

關於「習近平文化思想」關注會議的這些表述

形成

習近平總書記在**新時代文化建設方面的新思想新觀點新論斷**，內涵十分豐富、論述極爲深刻，是新時代黨領導文化建設實踐經驗的理論總結，豐富和發展了馬克思主義文化理論，構成了習近平新時代中國特色社會主義思想的文化篇，形成了習近平文化思想

兩個「新高度」

習近平文化思想明確了新時代文化建設的路線圖和任務書，標誌着我們黨對中國特色社會主義文化建設規律的認識達到了新高度，表明我們黨的歷史自信、文化自信達到了新高度，並在我國社會主義文化建設中展現出了強大偉力

強大思想武器和科學行動指南

習近平文化思想爲做好新時代新征程宣傳思想文化工作、擔負起新的文化使命提供了強大思想武器和科學行動指南

思想體系

習近平文化思想是一個**不斷展開的、開放式**的思想體系，必將隨着實踐深入不斷豐富發展

來源：新華社

會議首提「習近平文化思想」

香港文匯報訊 據新華社報道，全國宣傳思想文化工作會議10月7日至8日在京召開。

會議指出，習近平總書記的重要指示高屋建瓴、精闢深邃，具有很強的政治性、思想性、指導性，為進一步做好宣傳思想文化工作指明了方向，必須深入學習領會、堅決貫徹落實。

會議認為，黨的十八大以來，宣傳思想文化工作之所以取得歷史性成就，最根本就在於有習近平總書記領航掌舵，有習近平新時代中國特色社會主義思想科學指引。習近平總書記在新時代文化建設方面的新思想新觀點新論斷，內涵十分豐富、論述極為深刻，是新時代黨領導文化建設實踐經驗的理論總結，豐富和發展了馬克思主義文化理論，構成了習近平新時代中國特色社會主義思想的文化篇，形成了習近平文化思想。

會議提出，習近平文化思想既有文化理論觀點上的創新和突破，又有文化工作布局上的部署要求，明體達用、體用貫通，明確了新時代文化建設的路線圖和任務書，標誌着我們黨對中國特色社會主義文化建設規律的認識達到了新高度，表明我們黨的歷史自信、文化自信達到了新高度，並在我國社會主義文化建設中展現出了強大偉力，為做好新時代新征程宣傳思想文化工作、擔負起新的文化使命提供了強大思想武器和科學行動指南。習近平文化思想是一個不斷展開的、開放式的思想體系，必將隨着實踐深入不斷豐富發展。要深刻領悟「兩個確立」的決定性意義，增強「四個意識」、堅定「四個自信」、做到「兩個維護」，持續加強對習近平文化思想的學習、研究、闡釋，並自覺貫徹落實到宣傳思想文化工作各方面和全過程。

促進文化事業產業繁榮發展

會議強調，要緊緊圍繞學習貫徹習近平文化思想，圍繞貫徹黨的二十大關於文化建設的戰略部署，切實增強做好新時代新征程宣傳思想文化工作的責任感使命感，推動各項工作落地見效。堅持不懈用習近平新時代中國特色社會主義思想凝心鑄魂，在真學真懂真信真用、深化內化轉化上下功夫。鞏固壯大奮進新時代的主流思想輿論，以強信心為重點加強正面宣傳，提高輿論引導能力。廣泛踐行社會主義核心價值觀，改進創新精神文明建設工作。促進文化事業和文化產業繁榮發展，推動中華優秀傳統文化保護傳承。加強和改進對外宣傳工作，增強中華文明傳播力影響力。堅決有效防範化解意識形態風險，敢於亮劍、敢於鬥爭。加強黨對宣傳思想文化工作的全面領導，落實政治責任，勇於改革創新，強化法治保障，建強幹部人才隊伍，為擔負起新的文化使命提供堅強政治保證。要以釘釘子精神把各項任務要求落到實處，不斷增強工作能力本領，提高工作質量效能，在建設社會主義文化強國、建設中華民族現代文明的奮鬥和實踐中展現新氣象新作為。

粵首批小微濕地示範點公布 六成位於灣區

香港文匯報訊（記者 方俊明 廣州報道）港人北上生態遊增添好去處。廣東省林業局8日透露，廣東首批「小微濕地示範點」名單近日公布，15處小微濕地入選，60%位於灣區。其中，深圳沙頭角營造「濕地花海」，佛山荷香湖建成地方特色親水平台及兒童樂園。廣東各地將以本次發布的示範點為樣板，推進微濕地保護和合理利用，改善濕地生態和人居環境，探索推廣「小微濕地+有機產業、森林康養、生態旅遊」等模式，助建粵港澳大灣區優質生活圈。

小微濕地作為生態環境的重要組成部分，是指自然界在長期演變過程中形成的小型、微型濕地，在水質淨化、水土涵養、景觀遊憩和科普宣教等多個方面發揮着積極的作用。在《濕地公約》第十三屆締約方大會上，中國提交的《小微濕地保護與管理》決議草案通過大會審議，中國方案成為全球共識。

首批示範點覆蓋10地級市

廣東小微濕地示範點將申報類型劃分為生態保育型、生態恢復型、景觀營造型、生物資源利用型和多功能複合型。而入圍首批示範點名單的15處小微濕地，覆蓋廣州、深圳、佛山、江門、東莞、中山、清遠、韶關、茂名、雲浮10個地級市，60%位於灣區城市，在濕地生態系統保護修復、生態供給服務和濕地綜合效益發揮等方面各具特色。

其中，廣州南崗河（長嶺段）小微濕地為典型嶺南生態河流山水格局，是廣東唯一入選國家水利部首批「幸福河湖」建設項目的河湖。南崗河通過低干預手法，營造沙洲草灘、河谷光灘、農田濕地、水岸林地等生境棲息地，改善水體環境和生物繁衍條件，使鄉土物種與嶺南特色河流生境充分鏈接，為周邊居民打造「水清岸綠，鳥語花香」的生態景觀。

◆廣州南崗河（長嶺段）小微濕地為周邊居民打造了「水清岸綠，鳥語花香」的生態景觀。 香港文匯報廣州傳真

深圳沙頭角營造「濕地花海」

深圳沙頭角林場小微濕地周邊森林環抱，鳥類種類較為多樣。結合現有林分及水系，片植水生植物，營造「濕地花海」，打造了多樣化的植被群落與濕地環境，為濕地生物提供棲息地與庇護場所，也為周邊居民提供了觀賞休憩的場地。

佛山荷香湖公園小微濕地則已建成具有地方特色的親水平台、小廣場、休閒綠道以及兒童樂園等，使公園的面貌煥然一新，彰顯出其獨特魅力。該公園以「荷文化」為設計主題，配備多樣遊樂設施，向市民遊客免費開放。

「目前，廣東省小微濕地示範點建設仍處於起步階段，該批小微濕地示範點屬廣東首次認定，填補了廣東省內小微濕地示範點的空白。」廣東省林業局相關負責人表示，今年5月，廣東印發《關於深入推進綠美廣東生態建設的實施方案》，明確「編制廣東省濕地保護規劃，探索小微濕地示範點建設」；剛發布的《廣東省綠美保護地提升行動方案（2023-2035年）》也提出「開展小微濕地示範建設，助力鄉村振興和新型城鎮化建設」，這都為廣東小微濕地示範點的建設注入了新動力。

廣東省林業局相關負責人指出，接下來，廣東將加大小微濕地示範點建設力度，進一步改善濕地生態和人居環境，讓小微濕地成為生態保護、科普教育、休閒遊憩的重要載體，助力綠美廣東生態建設。

「花園式」污水廠化濁為清

香港文匯報訊（記者 方俊明 廣州報道）在廣東新公布的首批小微濕地示範點名單中，廣州永和污水處理廠小微濕地入圍。廣東省林業局表示，該小微濕地位於廣州增城區永和污水處理廠區內，項目主要是對污水處理廠尾水水質進行優化和提升，並結合濕地景觀建設，打造出人與自然和諧共處的「新生態污水處理廠示範工程」。

談及污水處理廠，不少人第一反應多是機器轟鳴、污水翻騰的畫面，而位於廣州增城永和的這座污水處理廠，卻顛覆大家對污水處理廠的傳統印象。十多道污水工序基本封閉式進行，廠區聞不到臭味，換之而來的是一座可供市民休閒的濕地花園。目前，這座「花園式」污水處理廠四期工程，每日可使五萬噸濁流變清波。

據了解，在永和污水處理廠四期工程污水處理最後一環的人工濕地入水口處，經過多級工藝處理過的尾水，外觀幾近自來水般清澈透明，且無異味。在污水處理廠旁，是1.5萬平方米的人工濕地；濕地裏百花競相綻放，步道蜿蜒環湖。

這片濕地原來「大有乾坤」。污水處理廠把前期物理式處理過的污水通過布水系統引到這裏，再經礫石、沸石或砂層等過濾以及蘆葦、菖蒲、美人蕉、再力花等水生植物的根部系統吸收作用，進一步淨化水質，達到景觀效果，提升生態環境水平。據悉，尾水再經過人工濕地深度處理後，主要常見指標可達到《地表水環境質量標準》四類標準要求。

慢病管不好，大腦會變小

大腦體積“縮水”，聽起來很可怕，但在每個人身上都可能發生。腦萎縮包括腦組織體積縮小、腦細胞數目減少、腦溝變寬等，其原因多種多樣，最常見的就是年齡增長。出生後，人的腦體積會隨着身體發育逐漸增加，到中年後開始萎縮，60歲後每年約減少0.5%~1%。但如果腦容量出現快速下降，則可能是腦血管病、神經退行性病變等導致的病理性萎縮。

大腦變小麻煩不少

西安交通大學第二附屬醫院神經內科副主任醫師卜寧告訴《生命時報》記者，腦萎縮通常隱匿起病，會逐漸出現一些臨床癥狀。例如，顳葉及海馬體萎縮會造成認知功能減退。卜寧介紹，臨床癥狀與萎縮部位的神經功能有關，可表現爲記憶力下降、反應遲鈍、步態不穩、言語障礙等。“今天早飯吃的什麼，中午就想不起來了;經常丟三落四，甚至做完飯忘記關煤氣竈……這些是近事記憶力下降最突出的表現。”卜寧解釋道。此

外，腦萎縮的其他典型癥狀還包括計算力、空間辨別能力的下降，比如，一個人以前是會計，但現在却算不出賬了;或者出門後就找不到回家的路。

臨床發現，阿爾茨海默病患者均有不同程度的腦萎縮，老人會逐漸失去生活自理能力，這時人的性格往往也會發生改變，由外向活躍變爲不願交流、寡言少語，也有可能從內向變得煩躁、易怒、多疑、隨意攻擊他人。病情惡化時，患者可能出現小便失禁、睡眠顛倒等反常現象，甚至不會穿衣、整日卧床。

這些疾病影響腦體積

日前，廣東省人民醫院(廣東省醫學科學院)聯合澳大利亞墨爾本大學等研究團隊，在《柳葉刀》子刊《電子臨床醫學》雜志發表文章。研究人員分析了英國生物樣本庫隊列中3.7萬名44~81歲中老年人的大腦磁共振影像，發現有16種疾病與總腦體積較小有關，14種疾病與灰質體積較小有關，6種疾病與海馬體體積較小有關。這些疾病包括肥胖、糖尿病、高血壓、血脂异常、冠心病、心力衰竭、房顫、外周血管疾病、抑鬱癥、精神分裂癥、慢阻肺、慢性腎臟病、乳腺癌、直腸癌、一些眼部疾病等。其中，與總腦容量關系密切的前五大疾病是高血壓、血脂异常、白內障、冠心病和糖尿病。

北京醫院神經內科主任陳海波告訴《生命時報》記者，從神經學角度來看，代謝相關疾病會導致腦組織結構和功能异常，引發腦小血管病，臨床表現爲腔隙性腦梗塞、腦白質變性等，最終結果是腦容量減少。除白內障外，其他四種疾病都和心腦血管代謝紊亂相關，長期患病會影響腦部供血，進而影響腦組織功能。

高血壓。高血壓是腦血管疾病最重要的發病因素，長期高血壓會使腦血管發生缺血、變性，損害大腦結構，不及時治療將影響大腦功能。美國心臟學會期刊《高血壓》刊登的一項研究顯示，患有高血壓的青年，腦容量比同年齡段人群小，患痴呆癥的風險升高。在35~54歲人群中，與血壓正常者相比，高血壓患者平均腦容量較小。

血脂异常。血脂异常的患者，容易發生血管病變，長期如此便可能引起腦萎縮，發生認知障礙。2021年，《柳葉刀·健康長壽》雜志刊登的研究顯示，在年齡小于65歲的人群中，低密度脂蛋白膽固醇水平每升高1.01毫摩爾/升，未來10年內及10年後診斷爲痴呆癥的風險分別增加10%和17%。

白內障。老年人患白內障的幾率明顯增高，由此帶來晶體混濁、視物模糊、視力下降等問題，會影響患者的生活能力，日常外出、交流減少。長時間不社交、不用腦，腦萎縮便會加劇。

冠心病。冠心病容易導致腦動脉血流減少，大部分患者還伴有高血壓、高血脂等，容易導致腦供血不足、腦動脉硬化。腦細胞缺血缺氧時，正常功能受到影響，容易誘發腦萎縮。

糖尿病。若控制不好糖尿病，患者從頭到脚都可能受并發癥的危害。研究表明，70%~80%的糖尿病患者最終會死于心腦血管病。若血糖長期處于過高狀態，大腦供血量會因血液黏稠而減少，腦功能因此下降，出現記憶力減退、頭昏腦漲甚至腦血栓等情況。

此外，上述新研究還强調了男性的多發病和腦容量之間的關聯性比女性强、年輕人比老年人强、受教育程度低的人比受過高等教育的人更强。專家們分析認爲，大部分男性的生活方式不如女性健康，在患上慢性病後，女性患者的就醫積極性和治療依從性明顯更高，能够積極改變不良生活方式，因此所受影響更小;相比晚年發病的患者，患上慢性病時的年齡越小、病程越長，預後越差，受到的影響就越大;受過高等教育的人，有更多的健康和醫學知識儲備，更注重養生保健，對疾病的認知程度也會更高，所受影響也就

更小些。

在生活點滴中護腦

若把大腦比作一顆核桃，時間長了，核桃仁雖然會縮水變皺，但依然可以營養豐富。生理性腦萎縮是一種不可避免的自然現象，但即便萎縮了，大腦依然是人體最復雜精密的器官。“不過，有些不良習慣會加速腦容量減少。”陳海波表示，要想延緩腦萎縮的發生發展，就應努力做到以下幾點。

戒烟限酒。吸烟百害而無一利，烟草中的有害物質對腦容量的影響不言而喻。小酒也并不“怡情”，長期飲酒會對中樞神經系統造成損傷，導致腦體積減小，應盡量少喝。

控制三高。根據上述研究可以看出，慢性病對大腦的危害不容忽視。中老年人應積極控制高血壓、糖尿病、高脂血癥等危險因素，從最大程度上延緩老年痴呆癥和其他腦部疾病的發生發展。

定期體檢。普通人很難發覺腦萎縮癥狀，因此常常會延誤治療時機。建議患有高血壓、糖尿病等慢性病的人群，定期到神經內科就診，通過量表、影像學檢查等評估腦部健康狀況。若發現認知、記憶力、反應速度等方面有所減退，可在醫生的幫助下明確是年齡增長引起的，還是疾病所致。

健康膳食。避免高脂、高鹽、高糖食物，比如含糖飲料、油炸食品、加工肉類等。推薦地中海飲食方案，適當多吃新鮮蔬菜水果、堅果、乳制品、鷄蛋和深海魚類等，做到營養均衡，此外還要保證足量飲水。

積極鍛煉。研究已證實，肥胖是腦萎縮的獨立危險因素，體重增加會讓腦容量減少和痴呆癥風險上升。建議避免長期久坐不動，規律運動有利于促進腦血流、改善神經細胞功能，應養成每天活動1小時的良好習慣，快走、慢跑、游泳、打太極拳、跳舞等都是不錯的選擇。

規律生活。獨居老人社交少，容易患老年痴呆癥。老人要積極投入到社交活動中，走出家門廣泛結識朋友，出不了門時可以在家讀書看報，了解健康知識;保證每晚7~8小時充足睡眠，不僅能够提高效率，還有助大腦清除代謝廢物;平時可以多做些家務，例如整理收納等，有助延緩大腦衰退。

經常用腦。不用腦時，血液中的部分營養物質就會優先供給其他器官，時間長了，腦細胞功能就會下降。有研究表明，文化程度高、經常用腦的人，在腦萎縮程度相同的情況下，認知水平下降更慢，經常用腦比不用腦的人，患痴呆癥的時間會推遲5年左右。老年人可以多下圍棋、象棋，或做一些益智類游戲，讓大腦保持活躍。

傷害自尊影響交際 破壞興趣很難快樂

不能讓孩子太計較輸贏

每個人都希望贏，包括孩子。但有些家長把輸贏看得太重，以至于孩子也時刻想着要超越別人。競争雖能教會孩子如何努力、争取自己想要得到的東西，但過度競争會損害孩子對周圍環境的正確認知，最終導致他們在成年階段遇到諸多人際關系問題。美國“積極生活”網站總結了不要讓孩子太計較輸贏的六個原因，父母可借鑒學習。

傷害自尊。在任何情況下都想獲勝，會對自尊産生負面影響，就像吃了太多的糖會導致蛀牙一樣。當孩子們把所有精力都投入到想方設法獲勝中，他們的目的是用勝利來增强自尊。適度的獲勝意願能提高孩子的能力，并起到激勵作用。然而，超過一定限度會使他們依賴勝利來讓自己感覺良好。大多數情況下，贏家衹是少數人，甚至衹有一個。因此，如果輸了，孩子的自尊心會受到沉重打擊。

過分關注自我。競争性强的孩子通常以自我爲中心，不看重團隊利益。團隊比賽中，獲勝欲强烈的孩子，總是試圖超越隊友，以至于采取一些不良手段。這就會剥奪運動帶來的樂趣，導致無法與同齡人和諧相處。一個人一生中大多數情況下需要與團隊合作，做不到這點，長大後就會遇到很多麻煩，比如無法面對挫折和挑戰，難以擺脱困境等。

引起倦怠。倦怠本質上是一種嚴重的精神疲憊形式。假如你跑了一整天，最後累得筋疲力盡，動彈不了，這是身體層面的疲憊，倦怠是精神能量被耗盡了。不斷的獲勝壓力更可能導致以下問題：壓力太大，忽視事情本身帶來的真正樂趣，逐漸失去熱情和激情。

滋生敵意。特別看重比賽結果的孩子，一旦輸掉比賽，就會造成他們情緒化，甚至做出一些衝動性行爲，比如表現出不滿和敵意、動手等，最終損害孩子間的友誼。此外，這類孩子會羨慕成功者，把失敗者當下等人，不再對弱勢群體表現出同情心。

破壞孩子喜愛的事物。把操場變戰場，會讓孩子不再喜歡原來玩的游戲。它不再是娱樂，而是一種較量和必須完成的任務。孩子總想着如何“擊敗”別人并取得好成績，這是一種不良的心理暗示。對于那些全身心投入到體育活動中的孩子來説，輸了比賽會讓他們心碎，造成情緒起伏波動大、積極想法減少和缺乏動力等問題。

縮短快樂的童年時光。總是嘗試超越別人的孩子，常常浪費了他們美好的童年時光。天真無邪的孩子要善于發現、探索和學習新事物，應當允許他們犯錯和做各種嘗試。對于那些總想在多個領域中出類拔萃的孩子來説，童年時代可能轉瞬即逝，他們不得不花所有時間練習，來實現父母爲他們設定的目標。孩子們承受這種壓力是不公平的，會剥奪他們體驗生活的樂趣。

鷄肉魚肉抗衰老

牛磺酸是人體必需的一種氨基酸，臨床上常用于治療急慢性肝炎、脂肪肝、膽囊炎、支氣管炎、扁桃體炎等。巴西聖保羅大學近期研究發現，牛磺酸還具有抗衰老的功效，魚肉、貝類、鷄肉等常見食物中富含牛磺酸。

24名55~70歲的女性作爲志願者參與相關研究。研究人員將這24名志願者隨機分爲兩組，一組志願者連續16個星期每天3次服用氨基酸膠囊，每次500毫克，另一組志願者服用安慰劑。專家指出，每天3次、每次500毫克的牛磺酸攝入量并不高，也是非常安全的。

研究發現，服用牛磺酸的一組志願者血液樣本中超氧化物歧化酶（SOD）的含量提高近20%。而SOD作爲一種抗氧化金屬酶，在機體氧化與抗氧化平衡中起到至關重要的作用，能保護人體細胞免受超氧化自由基的不良侵害。除SOD，此次研究還分析了志願者體內另一種抗氧化酶谷胱甘肽還原酶（GR）和氧化應激標志物丙二醛（MDA）的含量變化，檢測結果顯示志願者服用牛磺酸後變化不大。專家分析認爲，適當提高服用牛磺酸的劑量，或許在這兩個指標上能看到更明顯的變化結果。

研究人員指出，有關牛磺酸抗衰老作用的相關文獻很少，此次研究邁出了有意義的第一步。鷄肉魚肉中富含牛磺酸，因此正常吃飯就能方便補充牛磺酸。

炎明熹開唱展小天后風範 梁詠琪當吻女

「大小Gigi」同台合唱令人驚喜

◆炎明熹唱《Dear My Friend》時不禁落淚。

◆炎明熹的造型令人驚喜。

◆炎明熹的造型令人驚喜，唱出「小天后」的實力。

香港文匯報訊（記者 子棠）炎明熹（Gigi）7日晚舉行首個個人演唱會，以5款造型登場的她展現了歌姬、型格、可愛等5種不同的風格，還表演了長達12分鐘、附有打筋斗的快歌勁舞，出道僅有兩年的她全都駕馭得宜，甚有大將風範和壓場感，完全不似演唱會初哥，盡顯樂壇「小天后」的實力！就連表演嘉賓梁詠琪（Gigi）也大讚炎明熹是許多父母都想擁有的吻女兒，而大小Gigi同台也令人驚喜。

炎明熹的一連兩場《Gi-FORCE演唱會》7日晚在三號風球下開鑼，仍然無畏「Gi炎粉」（粉絲暱稱），全場爆滿。當晚的捧場客有Gigi的父母、奶奶和弟妹、周吉佩，以及張馳豪、林智樂、孫漢霖、鍾柔美、詹天文、何晉樂等一班《聲夢》歌友；而楊千嬅和老公丁子高、李克勤和太太盧淑儀、草蜢、蘇永康、「樂門人」曾志偉、「校長」譚詠麟等多位前輩也送花籃道賀。

以熱褲造型表演打筋斗

演唱會舞台以星空為背景，身穿布滿白色Led燈泡波浪型短裙的炎明熹站在星球型的高台上演唱出道作品《真話的清高》揭幕，第二首歌就即脫下白色的外衣露出銀色bling bling短裙。其後炎明熹以紅色閃片長裙的歌姬Look裝身演唱後，就輪到跳唱環節，炎明熹換上微帶性感的黑色露腰和熱褲造型，與8位舞蹈員連續跳唱長達12分鐘的4首歌曲，唱到第3首《刀馬旦》時，炎明熹更無預警下突然被舞蹈員抬起做了一個360度的筋斗，引得全場尖叫！

一輪勁歌熱舞後，炎明熹以可愛的綠色泡泡裙向觀眾打招呼說：「頭先雖然有一點用盡，大家可不可以給點掌聲嗎？我好想藉今次演唱會令自己進步、挑戰一下，不過人算不如天算，頭先跳舞的時候用了點東西（裝飾）。」搞笑的是觀眾齊聲指沒有發現她有用道具，她便笑道：「那我不是白做了？哈哈，不過跳舞真是非常難，真是好多謝大家和跳舞老師們很好，猶如大哥哥大姐姐般照顧我。」Gigi還分享了粉絲送給她的手寫信並承諾道：「手寫信好珍貴，大家可以盡情送信給我，我會儲起，現已存儲了5個月餅罐了，當大家見到我在落街頭就就是因為家裡擺滿信。我不知道可以陪大家多久，但會努力成為值得大家喜歡的歌手，沒有大家的支持就沒有今日的炎明熹。」

◆炎明熹的造型令人驚喜，唱出「小天后」的實力。

◆炎明熹有大將風範，壓場感十足。

◆炎明熹被舞蹈員抬起打了一個360度的筋斗。

翻唱歌曲感觸淚灑舞台

炎明熹當晚唱了不少其他歌手的歌，包括柳應廷的《Jonathan's Soliloquy》和姜濤的《Dear My Friend》；唱出《Dear My Friend》前，她表示出道兩年身邊有好愛錫她的親人、同事、朋友，令她非常開心亦自覺好幸運，感覺身邊有一群天使，並以這首歌送給大家，以及曾經的自己。但唱到歌曲中段，Gigi忍不住落淚要背對舞台調整情緒，她哽咽唱出最後一句後說：「我想送給愛我的朋友和陪我成長的粉絲，因為這首歌送給曾經的自己，所以無論怎樣唱我都會哭，因人成長後會不見了以前的自己，我希望『她』會回來，希望成長後可以再遇到『她』。」台下紛紛高呼「加油」為她打氣。

到嘉賓環節，炎明熹邀請了同樣叫Gigi的前輩梁詠琪擔任嘉賓，大小Gigi同台合唱《我鍾意》，二人來個擁抱後；梁詠琪對炎明熹說：「真是好羨慕你，18歲就跑上舞台開自己的演唱會，我想說你唱得好好聽，令我好享受，真是覺得你好值得我們支持。我以為你的粉絲都是好小朋友，原來好多是爸爸媽媽級，我知為什麼啦，因為我們好想生個好似你這麼厲害的女兒！」而炎明熹就向梁詠琪送上繡了Gigi字樣的圍裙答謝她前來擔任嘉賓，邊搞笑表示：「我沒有穿過的」，梁詠琪開言說：「你穿過我都不介意的。」繼而由梁詠琪獻唱一曲，讓炎明熹返回後台換上全白色土星環女神裝演出當晚最後一個壓軸，為演唱會畫上完美句號。

◆炎明熹的父母、奶奶和弟妹亮相場。

尾場因「小犬」影響延期

不過8日晚的尾場演出，因颱風「小犬」襲港，開秀前兩小時仍懸掛8號烈風或暴風訊號，因此大會宣布延期舉行：「為顧及各位觀眾及演出者的安全，原定10月8日於九龍灣國際展貿中心匯星舉行的《炎明熹Gi-FORCE演唱會》將會延期舉行。各位持有10月8號音樂會門票的觀眾請保留完整門票，我們會盡快公布演唱會後續安排事宜。不便之處，敬請諒解。」

◆左起：黎諾懿、劉頌儀、李家鼎、高海寧和游萬雄7日晚錄影《思家大戰》。

◆吳若希憶得知手袋被畫花後反而覺得驚喜。

爆林盛斌曾做媒人介紹男生
高海寧了解對象需時 不會閃婚

香港文匯報訊（記者 達里）高海寧、吳若希、黎諾懿、劉頌儀、李家鼎、陳星妤、游萬雄等人7日晚參與《思家大戰》節目錄影，首次參與節目的高海寧表示未開始前已感受到緊張氣氛，但為了現金獎會盡力去玩，笑言要賺外快來交租和幫補生活開支。

有樓在手的高海寧對於近期樓市回落表露樂觀態度，因為身邊朋友都建議她暫時不要入市，她也讓父母處理投資事項，她只專心賺錢就好。至於有沒想過在內地置業，高海寧說：「沒有，因為不了解，賺錢辛苦所以要小心運用。」笑指高海寧現時的物業是她的「姑婆屋」時，她笑道：「這個形容詞不太好，無論叫什麼屋都好，買多幾層樓都是好事，所以都是給心機賺錢。」單身多時的高海寧，坦言「金牌媒人」林盛斌有介紹過男生給她，她說：「我比較相信緣分，見完也要看是否適合，時機很重要，所以都是看緣分。」提到黃智雯與拍拖11年的圈外男友結婚，高海寧表示替對方開心，認為每個人的感情運都不一樣，如果她至11年的愛情長跑才開花結果也不介意。問到如遇到適合對象會否公開或閃婚時，高海寧說：「以我對自己的認識應該就不會，我覺得了解的過程是需要時間，不是聊兩句就知道對方是什麼類型的人。」

吳若希無怪責兒子畫花名牌袋

吳若希的兒子早前畫花她的名牌手袋變成「限量版」，她盛清楚手袋不用18萬港元買回來，並說：「我不會覺肉赤，因為兒子是世界上最最最最最最最勁的藝術家，他幫我畫所以我一點都不肉赤，我覺得好值得留念，直情不想抹掉它，現在只抹掉七成，留低了三成。」吳若希稱兒子不是刻意畫花她的包，只怪自己沒有放好包，所以也沒有怪責兒子，得知包被畫花後反而覺得驚喜，說：「不是人人都可以擁有這種藝術天分，所以我好希望培養兒子成為藝術家，當他真的成為藝術家之後，我不介意他在包上畫，在我心目中是無價，就算有人出100萬港元我都不會賣。」問到老公會否多送一個新包給她，吳若希笑稱對老公要求不高，只要他平時不要有太多的意外發生，在家多教導小朋友做功課就已經是天大的獎勵。

紀念梅艷芳逝世20周年
香港新加坡「梅迷」聯手辦活動

香港文匯報訊 2023年是梅艷芳（Anita）離開我們的第20個年頭。今年9月至12月，「梅艷芳國際歌迷會」為Anita舉行紀念活動，香港梅迷聯同新加坡梅迷連成一線舉辦一連串的活動，一起懷念大家心中的百變女王Anita。部分活動收入將捐贈慈善機構，延續Anita的善心。

今年9月，以梅艷芳為主題的珍藏版大富翁率先推出，作為紀念活動的前奏。設計精美具收藏價值，希望藉著熟悉的遊戲方式，讓大家走一趟梅艷芳的傳奇之路，同時共襄盛舉。每盒售價港幣$420，扣除成本全數作慈善用途。

10月10日Anita冥壽當天的早上，歌迷會先到九龍塘省善真堂，中午會去大嶼山寶蓮寺海會塔拜祭Anita，以表心意。同日晚上，會舉行自助晚餐，讓梅迷聚首一堂，為Anita慶生。當晚會播放Anita過往生活片段，並有遊戲、抽獎等環節。

香港梅迷製作了一段紀念影片，重溫Anita的經典音樂，在她的歌聲中祝她「60歲生日快樂」，影片將於10月8日至14日在尖沙咀重慶大廈電視牆播出。

「芳容倩影：致敬梅艷芳展覽會」將於10月27日至11月5日在新加坡舉辦，將展出Anita過往舞台服飾、獎座、唱片、CD、海報等珍藏。另外，「百變芳華：致敬梅艷芳電影節」將於11月3日至11月12日在新加坡放映8齣Anita主演的電影，包括《胭脂扣》、《東方三俠》、《審死官》、《英雄本色3》、《何日君再來》、《緋紅艷》、《男歌女唱》、《川島芳子》，題材不同風格各異，在繽紛的光影下回顧影后的精彩演技。《胭脂扣》慈善場，善款將捐贈Singapore Cancer Society。

而颱風「小犬」襲港，香港天文台昨天中午發出8號颱風信號，原定於8日下午在旺角MOKO新世紀廣場舉行的「傳承、永恒傳奇 #梅艷芳」多媒體紀念展覽開幕典禮，將延期至10月10日舉行。

◆重慶大廈電視牆播出梅艷芳的紀念影片。

◆以梅艷芳為主題的珍藏版大富翁率先推出。

TVB否認林家棟出任高層

香港文匯報訊（記者 梁勝儀）近日有報道指影帝林家棟入主TVB製作部，並指有傳媒更找來曾任TVB總經理及董事何定鈞求證，稱他直認不諱。

3日TVB企業傳訊部就相關傳聞作出回應：「近日有消息指影帝及專業影視製作人林家棟先生加入無綫電視擔任製作部要職，公司對有關傳言未有所聞；本公司行政主席許濟光先生較早前在記者會上已回應傳媒，表示並不認識何定鈞先生，亦未曾與對方接觸過。」

中島美嘉是緊張大師 開唱前盡量放鬆身心

◆中島美嘉感謝港迷的長時間支持。

香港文匯報訊（記者 子棠）日本歌姬中島美嘉將於明年2月3日在香港舉行演唱會，亦暫定是海外的獨家場。出道逾廿年的她首次在港開唱，對此她大表期待，早前也專誠來港宣傳，吸引了大批粉絲到機場接機和到她下榻的酒店守候，她特別跟香港粉絲說：「有這麼多粉絲專誠來見面，真的沒想過，好想逐一向大家表達我的謝意。香港的粉絲真的很友善和親切，我亦有好多話想跟大家說，首先是很感謝粉絲至今的長時間支持。」

談到演唱會內容，她坦言一定有必唱曲目，但暫時不能透露，至於為人熟悉的電影《NANA》角色與歌曲，她也不介意重現，但要想出用什麼方法才能完美地呈現，需時構思，亦歡迎大家對其演唱會的歌單、造型提出建議，適合的會考慮採用。

場地提供：Hotel Icon
主題製作：Dharma Workshop

時評

延續運動熱 促進體育產業化

杭州亞運會昨圓滿閉幕，中國香港隊健兒發揮出色，在各個運動項目中屢創佳績，一共取得8金、16銀、29銅共53面獎牌，創下香港參加亞運會的歷史最好成績。可喜可賀，振奮全港人心！

港府多年推動體育發展精英化、盛事化、普及化，香港運動員在重大賽事上取得佳績，反映精英運動發展已經結出碩果，令人鼓舞；亦爲社會帶來正能量，激發公衆對體育活動的興趣和參與熱潮。而蓬勃旺盛的觀衆人氣，大量體育愛好者的加入，是體育產業化發展壯大的基礎。希望當局延續運動熱潮，將支持香港健兒和體育事業發展，並與帶動社會經濟更好聯動起來，進一步促進體育產業化。

今屆亞運賽事，香港體育健兒面對亞洲乃至世界級強手，鬥志高昂，拼搏奮戰，爲港爭光，在賽艇、劍擊、游泳、高爾夫球、自行車及橋牌等項目均奪得金牌。當中，男子七人欖球比賽，港隊在準決賽擊敗日本，上演精彩的絕境反勝賽事，並在決賽中擊敗韓國奪金；香港男子足球代表隊以一比零贏伊朗隊，歷史性殺入亞運四強，帶來了驚喜，尤其令市民熱血沸騰。運動員們拼搏和努力的精神，贏得了大家的熱烈喝彩和擁戴，激發全港體育迷的熱情。

值得高興的是，港隊的進步不僅體現在金牌和獎牌的數量上，還體現在參與賽事的面愈來愈廣闊，愈來愈多的新項目獲得突破，包括男足，女子自由泳、高爾夫球、乒乓球、羽毛球等。另外，在劍擊、自行車、游泳、田徑等項目，亦有一大批新人冒出，爲體育界注入源源不絕的新血，實現新老交替的過渡，顯示本港體育事業後繼有人，令人期待。事實證明，政府多年來持續投放資源，推動精英運動員的發展，取得明顯成效，令運動員可以專注事業，也有助發掘出更多具潛質的明日之星，推動香港體育健康發展，不斷進步。

本港體育蓬勃發展，不僅是講好香港故事，而且利用體育發展推動體育產業，亦能產生巨大經濟價值。內地貴州「村超」等體育活動火爆出圈，提升當地的品牌形象，吸引大量遊客，促進經濟與就業；亞運期間，香港運動健兒不斷取得佳績，全港一些大型商場和餐廳酒吧，均設有直播區，吸引市民關注及加油打氣的同時，亦帶動餐飲和零售等相關生意，證明體育盛事可以爲經濟注入活力，相關例子屢見不鮮。

特首李家超昨表示，將繼續不遺餘力促進體育事業，並強調會邁向專業化及產業化，這無疑是正確方向。亞運會雖已結束，香港有必要順勢而爲，將體育熱潮繼續延續，爭取多舉辦大型國際體育盛事，引燃大衆參與熱情。此前香港舉辦的國際七人欖球賽、渣打香港馬拉松等賽事，一直馳名國際，還有像賽馬日、單車節、維港泳這些豐富的競技活動，吸引了不少體育迷和觀光客，促進旅遊消費市場興旺。本港作爲國際化城市，有豐富的郊野海濱資源，有能力舉辦類似越野競速、沙灘排球、帆船賽等體育活動，只要好好經營，辦得有聲有色，有更多大衆積極加入，商家可順勢尋找商機，也有信心贊助投資，形成專業化、規模化、市場化的體育經濟，體育產業化應可事半功倍。

香港商報評論員 蘇信

招商引資見成效 香港仍是投資樂土

香港專業地產顧問商會會長 **蔡志忠**

施政建言

日前，港府新成立的「引進重點企業辦公室」公布，成功引入約30家大型企業，未來數年將在港合共投資超過300億元，創造約1萬個科研和管理職位。創新科技及工業局局長孫東表示，今輪引入的約30家國內外公司，雖然均屬國際化科研龍頭企業，但是目前未有向任何一家承諾批出北部都會區用地。

這是近期比較利好的消息，孫東局長是科研出身，教授級人馬，由他去帶領引進大型企業是最合適人選。香港擁有「一國兩制」獨特優勢，各國資金自由進出，無論內地龍頭或國際企業，在港開設總部有助業務加速發展。不過現今國際環境複雜，到處都在搶企業，香港應該更進取一些，仿效其他國家和地區提供優惠，以初期免費或廉價的北部都會區用地，以及短期稅務上的優惠作爲招徠，吸引大型國內外企業進駐，效果將會更爲顯著。

政策需要更大突破

本港經濟待振，營商環境受挫，在剛過去的中秋節和國慶假期間，人們憧憬的遊客雖增多，但消費市場沒有太大增長，零售飲食旅遊等業界嘆生意未如預期；與此同時，當局大力推動的「香港夜繽紛」，幾個新開設的夜市熱點，似乎也起不了太多經濟效益；還有港府賣地愈賣愈縮，近日只推出大嶼山一塊小型住宅用地，商業用地也連續幾季沒有出售了，看來庫房主要的賣地收入來源也在進一步萎縮。或許港府政策方面需要更重錘出擊，來一個更大的突破，才能援助經濟於水火之中。

期待本月25日特首李家超的《施政報告》，這回施政目標毫無懸念是要全力救經濟，尤其是以財政司爲首的財金官員，再不獻計拯救經濟便會讓社會各界質疑。負責醫務衛生、保安部門、民政事務等等的官員，他們不太了解經濟狀況情有可原，但是如果財金官員明知道經濟不振，依然任憑其繼續惡化下去，便有點不負責任。現今的這種經濟狀況，需要有使命與擔當。

措施多管齊下穩軍心

香港的官場一向較有紳士風度，離任的官員一般都不會批評現任的官員或政策，所謂不在其位不謀其政。然而，前商務及經濟發展局局長馬時亨日前公開指出，香港經濟目前處於20年來最差時刻，作爲香港經濟龍頭的金融業處於「捱打」狀態，他說：「無人（公司）上市，銀行、律師行、會計師行都無生意。」不單止金融股市方面的稅收銳減，賣地收入和樓宇買賣的印花稅等也一落千丈，目前港府的儲備只剩下不夠7000億元，只足夠1年的公共支出，政府應推出更加進取的措施應對，想辦法增加港府的各項收入，否則明年赤字會繼續擴大，迎來更大的公共財政壓力。

近期樓股市場成交嚴重萎縮，股市連續兩天成交低於500億元，樓市近月成交量徘徊在3000至4000宗，可以說都到了「冰河時期」。當務之急，減免股票印花稅以及爲樓市撤辣或減辣已到刻不容緩地步，促進股市及樓市交投，刺激各行各業的經濟流通至關重要。措施務必多管齊下方爲有效，而且要不斷公布好消息，例如投資移民計劃應盡快出爐，引進人才、企業、家族辦公室等等也要不定時對外宣布，藉此挽回市場信心，也支持經濟，安定軍心。

近來許多移居海外的朋友查詢香港狀況，似乎有意回流。或是他們在國外的營商、生活、工作並不十分如意，包括移民至新加坡的朋友，也感受到星洲政府開始在嚴密調查、凍結甚至沒收中國移民的所謂「非法」巨額資金。在如今這個紛亂的世界，有人天天大聲疾呼熱愛香港，又不肯作出投資，關於愛香港的定義，我認爲就是像我們這群眞金白銀投資香港的人。因爲我們相信，在祖國的大力支持下，香港一定會追回失地，恢復昔日的繁榮，依然會是全球投資者的樂土。

打擊濫用公屋 出手必須更狠

林文漢

有一說一

收緊公屋富戶政策和打擊濫用公屋措施將於10月開始實施。政府已向8萬多戶住滿兩年至8年的公屋住戶派發申報表，要求他們申報是否持續居住在有關公屋單位、有沒有將單位丟空或分租，以及是否擁有香港住宅物業等。政府新措施大方向正確，值得歡迎，但似乎還是比較溫和，如果進一步「加辣」，相信會更有效。

香港住屋問題有多嚴重，大家心知肚明。雖然新一屆政府通過簡約公屋、過渡性房屋等安排，讓基層市民看到希望，但住屋問題依然比較嚴峻。根據房屋署數據，截至今年6月底，在過去12個月獲安置入住公屋的一般申請者的平均輪候時間長達5.3年。在此情況下，千方百計打擊濫用公屋劣行，增加公屋單位供應，是一個非常迫切的任務。

一些狡猾的租戶，無所不用其極地濫用珍貴的公屋資源——比較常見的行爲是丟空單位、分租、虛報資產入息資料。按照現行機制，政府是有權終止租約的，而有關人士五年內不得再申請公屋，亦不會獲編配至地理位置、樓齡和樓層比其之前較佳的單位。在2002/23年度，因租戶濫用公屋和違反租約或房屋政策而收回的單位超過2200個，較過去四年平均每年約1300個高出接近七成。可以看到，對於打擊濫用公屋政府一直很努力。但以常理推論，被揪出來的個案，應該只屬冰山一角。

新措施要求8萬多戶公屋住戶申報，如果有人瞞報或欺騙，當局自會採取執法行動。但政府有張良計，濫用的住戶有過牆梯。例如有些人只是間歇性地住在有關公屋單位，卻厚着臉皮聲稱是持續居住。對於這個情況，當局應加強運用大數據，整合房屋署和水務署的資料，找出用水量極低的可疑單位，一旦發現有人濫用，就馬上收回單位。又例如有人不在香港擁有住宅物業，卻刻意在大灣區內地城市置業，這個情況單憑港府一定處理不到。對於這個情況，港府應該仿效處理其他跨境罪案的方式，加強和內地有關部門合作，搞清楚相關「富戶」在內地置業狀況。

當筆者看到還有不少人住在極不人道的「劏房」內，便更加堅信濫用公屋資源的人是不應姑息的。希望政府狠一點、進取一點，還基層市民一個安樂窩。

提名黎智英角逐和平獎是對和平的侮辱

全國政協委員、中國香港（地區）商會會長 **楊莉珊**

港事銳評

挪威諾貝爾委員會10月6日宣布2023年諾貝爾和平獎得主，一如所料，從事反中亂港活動而竟被別有用心人士提名的反中亂港黑手黎智英並未有獲獎。就連和平獎這個不時成爲西方政治勢力工具的獎項，也沒有上美國國會反華政客的當。

近年來，西方反華政客已不只一次在和平獎上提名反中亂港者。今年2月，四名美國國會反華政客又揚言提名黎智英、陳日君、鄒幸彤、何桂藍、李卓人、黃之鋒等六名反中亂港分子，角逐今年諾貝爾和平獎。聲稱該六人是所謂「香港自治、人權及法治捍衛者」，提名他們角逐諾貝爾和平獎以表達敬意云云。美西方的行徑反映和平獎已經成爲他們顚倒黑白、歪曲事實，干預別國內政的工具，同時也是對美西方所謂「民主與人權」的極大諷刺。

黎智英是美國在港最主要的「代理人」，是給反中亂港勢力輸送「黑金」的中轉站，是煽動「佔中」、黑暴等非法活動的幕後操盤手。黎智英在黑暴愈演愈烈之際揚言，香港正在爲美國而戰，赤裸裸大言不慚宣稱賣國投敵。美國國會反華政客將一個犯叛國罪的罪犯，提名角逐諾貝爾和平獎，這不僅是赤裸裸的雙標，而且是極端的無恥。

有別於一般反中亂港分子，黎智英一向被視爲反中亂港分子的頭目、「金主」，在非法「佔中」時，身爲「傳媒人」的他，竟然不時會親身走到金鐘的「違法佔領區」，甚至有攬炒派政客陪着他「睇場」；到黑暴動亂時，他除了全情投入反中亂港、利用自己的媒體煽動抗爭外，甚至走到美國見當地政要抹黑香港。

美西方一直找機會干預香港事務，亦顯示黎智英與外國勢力勾連極深的事實。美國、歐盟、英國等外部勢力，多番干預特區有關黎智英案的司法程序。此反映黎智英團夥勾結外部反華勢力之心昭然若揭。反華勢力對黎智英格外關注，證明黎智英就是美西方扶持的反中亂港勢力的代理人。美西方反華勢力政治凌駕眞理公義，顚倒是非，混淆黑白，採用雙重標準，竟然提名「國安罪犯」拿諾貝爾和平獎，簡直荒謬絕倫！

美西方的行徑反映和平獎已經成爲他們顚倒黑白、歪曲事實，干預別國內政的工具，同時也是對美西方所謂「民主與人權」的極大諷刺。美西方公然違反國際關係的基本準則，插手干預香港的司法，干擾這宗案件的審訊，顯示他們仍然意圖利用香港，達至他們干預中國內部事務，阻擾中國發展的政治野心。

近年來美西方國家企圖借用諾貝爾和平獎，影響政治世界格局，這種顚倒黑白的行爲令該獎項公信力大幅下降。從諾貝爾和平獎歷年來引發的爭議，卻令人質疑諾貝爾和平獎早已背離了諾貝爾的初心，甚至背離了和平的原意，成爲一些政治勢力的政治工具，以和平之名達到其不堪的政治目的。

諾貝爾是一個高尚的人，設立和平獎更是希望在世界宣揚和平、友愛、合作、民族和諧。但是諾貝爾獎委員會近年卻屢屢出於意識形態偏見和政治需要、又或爲了取悅某些西方國家，做出大量令人嘩然、可笑的決定，嚴重損害了諾貝爾和平獎的公信力，也玷污了諾貝爾先生的榮譽。

商報圖說 內地客南下 尚待續恢復

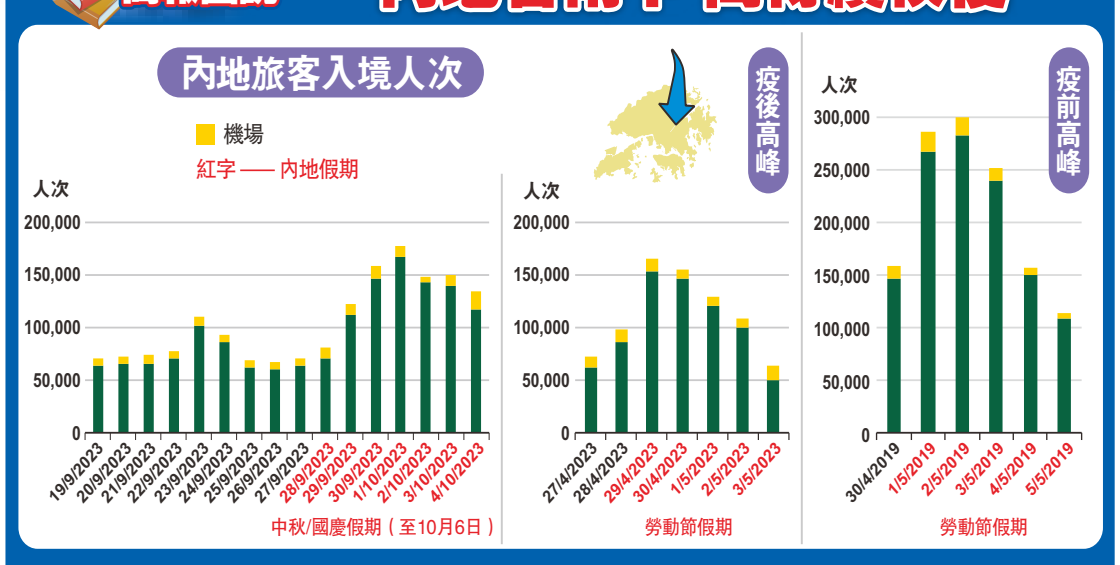

內地今年十一黃金周共有8天假期，多少旅客南下香港備受關注，尤其在香港大力催谷夜經濟下。究竟成績如何？

南下人流自9月29日周五的中秋節開始湧現，單日有逾12萬人次內地客入境，翌日增至15.88萬人次，到了10月1日則創高峰，人次迫近18萬，之後兩天亦有約15萬。單計期內6天，已涉近90萬人次，縱貫8天假期可望突破100萬。

比較今年五一黃金周，入境高峰涉約16.5萬人次，即今個黃金周再增10%，惟整體而言，由於後者假期天數較前者的5天長，故總入境人次亦更加之多。

今年有個現象值得留意：經機場入境的內地客，到了假期末段反而上升，譬如10月4日涉1.7萬人次，遠多於10月1日的不足1萬人次，而5月3日的近1.4萬人次，亦高於5月1日的7000多人次。

然而，跟疫前比較，內地客南下則尚待恢復。2019年下半年受累黑暴肆虐，十一黃金周南下最多只錄13萬人次，參考價值不大；至於上半年，五一黃金周最高峰則錄超過30萬人次，而前後兩天亦涉逾25萬和28萬。換言之，今個長假的南下人次，就單日高峰而言只恢復了當時的60%。至於平日，恢復進度亦不理想，恢復率亦僅70%，說明兩地在政策上恢復全面通關後，仍須努力從實質上推動跨境人流復常。

Share's code：000550 200550　Share's Name：Jiangling Motors Jiangling B　No.：2023-035

Jiangling Motors Corporation, Ltd.
Production And Sales Volume Information In September 2023

Jiangling Motors Corporation, Ltd. and its Board members undertake that the information disclosed herein is truthful, accurate and complete and does not contain any false statement, misrepresentation or major omission.
The table on production and sales volume in September 2023 of Jiangling Motors Corporation, Ltd. is as follows:

Product	Production Volume (Unit)						Sales Volume (Unit)					
	Sep. 2023	Sep.2022	Changes（%）	Year to Month	Same Period Last Year	Changes（%）	Sep.2023	Sep.2022	Changes（%）	Year to Month	Same Period Last Year	Changes（%）
Light Bus	8,091	8,061	0.37%	53,027	54,501	-2.70%	8,272	8,194	0.95%	55,094	54,222	1.61%
Truck	4,559	5,262	-13.36%	45,921	49,354	-6.96%	4,869	4,656	4.57%	46,139	50,538	-8.70%
Pickup	4,718	4,995	-5.55%	37,679	49,309	-23.59%	4,713	5,744	-17.95%	39,530	49,115	-19.52%
SUV	9,979	8,600	16.03%	79,883	51,778	54.28%	9,705	8,863	9.50%	80,333	53,796	49.33%
Total	27,347	26,918	1.59%	216,510	204,942	5.64%	27,559	27,457	0.37%	221,096	207,671	6.46%

Board of Directors
Jiangling Motors Corporation, Ltd.
October 9, 2023

證券代碼：000488 200488　證券簡稱：晨鳴紙業 晨鳴B　公告編號：2023-074

山東晨鳴紙業集團股份有限公司
第十屆董事會第十二次臨時會議決議公告

本公司及董事會全體成員保證信息披露的內容眞實、準確、完整，沒有虛假記載、誤導性陳述或重大遺漏。

山東晨鳴紙業集團股份有限公司（以下簡稱"公司"）第十屆董事會第十二次臨時會議通知于2023年10月3日以書面、郵件方式送達各位董事，會議于2023年10月8日以通訊方式召開，會議應到董事11人，實到董事11人，本次董事會的召開符合國家有關法律、法規和《公司章程》的規定。

與會董事認眞審議并一致通過了本次會議的議案，形成會議決議如下：

一、審議通過了《關于變更總經理的議案》

爲更好地履行董事長職責，將更多精力投入到公司戰略規劃、發展創新及規範治理等方面，加強公司董事會建設，董事長兼總經理陳洪國先生申請辭去公司總經理職務。爲保證公司經營管理層工作的有序開展，根據《公司法》、《公司章程》等的相關規定，經董事長陳洪國先生提名，董事會提名委員會審核，聘任公司執行董事兼副總經理李偉先先生爲公司總經理，任期自董事會審議通過之日起至第十屆董事會屆滿爲止，授權公司相關人員辦理工商備案手續（李偉先先生個人簡歷請見附件）。

本議案表決結果：同意票11票，反對票0票，弃權票0票。

詳細內容請參閱同日披露在巨潮資訊網站（www.cninfo.com.cn）及香港聯交所網站（www.hkex.com.hk）的相關公告。

特此公告。

山東晨鳴紙業集團股份有限公司董事會
二〇二三年十月八日

附件：個人簡歷

李偉先先生，41歲，研究生學歷。2002年加入本公司，歷任公司銷售公司副經理、銷售公司經理、銷售公司江蘇區總經理、生活紙公司董事長、銷售公司產品總經理、營銷副總監、營銷總監、輪值總經理、金融事業部董事長等職務，現任公司執行董事兼總經理。

目前李偉先先生持有公司A股股票1,562,100股，未在持有公司5%以上股份的股東、實際控制人等單位任職，與持有公司5%以上股份的股東、實際控制人及公司其他董事、監事、高級管理人員不存在關聯關系；未受過中國證監會及其他有關部門的處罰和證券交易所紀律處分；不存在因涉嫌犯罪被司法機關立案偵查或者涉嫌違法違規被中國證監會立案稽查，尚未有明確結論的情形；不屬于失信被執行人；不存在《公司法》等相關法律法規及《公司章程》中規定的不得擔任公司高級管理人員的情形。

證券代碼：000488 200488　證券簡稱：晨鳴紙業 晨鳴B　公告編號：2023-075

山東晨鳴紙業集團股份有限公司
關于變更公司總經理的公告

本公司及董事會全體成員保證信息披露的內容眞實、準確、完整，沒有虛假記載、誤導性陳述或重大遺漏。

近日，山東晨鳴紙業集團股份有限公司（以下簡稱"公司"）董事會收到董事長兼總經理陳洪國先生提交的書面辭職報告。爲更好地履行董事長職責，將更多精力投入到公司戰略規劃、發展創新及規範治理等方面，加強公司董事會建設，陳洪國先生申請辭去公司總經理職務。根據《公司法》、《深圳證券交易所股票上市規則》等相關法律法規及《公司章程》的有關規定，辭呈自送達公司董事會之日起生效。截至本公告披露日，陳洪國先生持有公司A股股票31,080,044股，辭職後仍繼續擔任公司董事長及董事會相關專門委員會職務，履行相關職責。公司及董事會對陳洪國先生在擔任公司總經理期間爲公司發展作出的貢獻表示衷心的感謝！

2023年10月8日，公司召開第十屆董事會第十二次臨時會議審議通過了《關于變更總經理的議案》。爲保證公司經營管理層工作的有序開展，根據《公司法》、《公司章程》等的相關規定，董事長陳洪國先生提名公司執行董事、原副總經理李偉先先生爲公司總經理（個人簡歷附後）。經董事會提名委員會審核，李偉先先生符合擔任公司總經理的任職條件，并具備與其行使職權相應的專業知識、工作經歷和相關決策、協調能力，能夠勝任所聘職務，公司董事會同意聘任李偉先先生爲公司總經理，任期自董事會審議通過之日起至第十屆董事會屆滿爲止，授權公司相關人員辦理工商備案手續。

特此公告。

山東晨鳴紙業集團股份有限公司董事會
二〇二三年十月八日

附件：個人簡歷

李偉先先生，41歲，研究生學歷。2002年加入本公司，歷任公司銷售公司副經理、銷售公司經理、銷售公司江蘇區總經理、生活紙公司董事長、銷售公司產品總經理、營銷副總監、營銷總監、輪值總經理、金融事業部董事長等職務，現任公司執行董事兼總經理。

目前李偉先先生持有公司A股股票1,562,100股，未在持有公司5%以上股份的股東、實際控制人等單位任職，與持有公司5%以上股份的股東、實際控制人及公司其他董事、監事、高級管理人員不存在關聯關系；未受過中國證監會及其他有關部門的處罰和證券交易所紀律處分；不存在因涉嫌犯罪被司法機關立案偵查或者涉嫌違法違規被中國證監會立案稽查，尚未有明確結論的情形；不屬于失信被執行人；不存在《公司法》等相關法律法規及《公司章程》中規定的不得擔任公司高級管理人員的情形。

習近平對宣傳思想文化工作作出重要指示強調
堅定文化自信秉持開放包容堅持守正創新

掃碼看全文

第19屆亞運會落幕
中國獲201金 完美收官

【香港商報訊】第19屆亞運會閉幕式10月8日晚在杭州奧體中心體育場「大蓮花」舉行。75分鐘時間、4個短片、2個節目、1個嘉年華，盡情表達歡慶與惜別之意。當天，杭州亞運會所有比賽全部結束。中國代表團獲得201金111銀71銅，共383枚獎牌，在創造亞運最好成績的同時，實現了亞運金牌11連冠。

▲演員在杭州亞運會閉幕式上表演。 新華社

◀數字火炬手「弄潮兒」出現在閉幕式現場。 新華社

▲杭州亞運會閉幕式上，中國代表團入場。 中新社

名古屋接棒辦下屆亞運會

當日，恰逢中國二十四節氣的「寒露」，正是杭州荷桂交替的時節。閉幕式節目「璀璨共此時」及「荷桂共生輝」由此而來。虛擬的荷花配合威亞演員的表演，形成一朵「記憶之花」，展示亞運會期間的精彩瞬間。

運動員入場。經過16天的拚搏，他們在杭州亞運會首創，全世界第一塊數控草坪上，與演員及志願者一同輕鬆合影、唱歌留念。同時，「亞運精彩瞬間」和「亞運感動瞬間」短片中，呈現45個國家或地區的運動員在比賽中創造的動人時刻。

第20屆亞洲運動會將於2026年在日本愛知縣及其首府名古屋市舉辦。21時01分，交接儀式環節開啓，交接第一屆亞洲運動會火炬、第一屆亞洲運動會會旗、亞奧理事會會旗。

21時17分，「數字火炬人」再次現身和大家見面，正式將第19屆亞運會主火炬熄滅。

中國實現金牌11連冠

中國代表團不僅刷新其亞運最佳成績，且在多個項目實現突破，獲得馬術、攀岩、霹靂舞、田徑男子馬拉松等項目的首枚亞運金牌，並在游泳、射擊飛碟等項目上再創亞運最好成績。

中國代表團在1974年第七屆亞運會時首登亞運舞台，在1982年第九屆亞運會上首次佔據金牌榜第一，迄今已在連續11屆亞運會上蟬聯金牌榜榜首。

在前兩屆於中國舉行的亞運會上，中國代表團均取得重大突破——1990年北京亞運會，中國代表團獲得183枚金牌，不僅創造了當時中國參加亞運會以來的最好成績，還首次在單屆亞運會上實現金牌破百枚。

2010年廣州亞運會，中國代表團獲得199枚金牌，這是在本屆亞運會之前，中國在單屆亞運會上的金牌數最高紀錄。

在第三次於中國舉行的杭州亞運會上，中國體育代表團以3次打破世界紀錄、18次打破亞洲紀錄、74次打破亞運會紀錄，取得亞運會參賽歷史最好成績，201金的單屆亞運金牌新紀錄，立起亞運史上新的里程碑。

「有史以來最好的亞運會之一」

昨日，亞奧理事會和杭州亞組委舉行杭州亞運會賽事總結新聞發布會。發布會上介紹，杭州亞運會是迄今爲止規模最大的一次亞運會，賽事的收視率也是歷年最高。發布會上，亞奧理事會代理總幹事維諾德·帝瓦里評價杭州亞運會是「有史以來最好的亞運會之一」。

帝瓦里說，杭州亞運會不僅是有史以來規模最大的亞運會，還是有史以來最好的亞運會之一，並且比賽的水準非常高，共打破了13項世界紀錄、26項亞洲紀錄、97項賽會紀錄；本屆亞運會的電視收視率也是有史以來最高的。

在所有比賽裏，共開展了40個大項61個分項5000餘場比賽，決出了482塊金牌。杭州亞運會公衆售票官網訪問量超過11億次，共售出308萬張門票，票務收入突破6.18億元人民幣，熱門場次上座率均超過90%。

中行報告料四季度內地GDP增長5.7%

【香港商報訊】記者張麗娟報道：中國銀行研究院8日發布《2023年四季度經濟金融展望報告》預計，中國三季度GDP增長4.4%左右，較上半年低1.1個百分點左右。展望四季度，外部環境仍面臨較大不確定性，前期出台的一系列穩增長政策繼續顯效，根據形勢變化有針對性的儲備性政策有望及時出台實施，服務消費潛力繼續釋放，基建投資有望提速，高技術和民間製造業將支撐製造業投資較快增長，經濟內生增長動力將有所增強。加之上年同期基數較低，預計四季度GDP增長5.7%左右，全年增長5.2%左右，能夠實現全年預期目標。

報告強調，當前，世界政經局勢錯綜複雜，中國經濟穩增長、調結構和促改革的任務依然艱巨，未來需要更好地在發展中解決問題、應對挑戰，要把培育和增強經濟內生增長動力作爲政策主要着力點。一方面要有效引導和管理市場預期，加強與市場溝通，持續優化營商環境，穩定市場主體信心和預期，做好重點領域風險化解工作。另一方面，要發揮好國內超大規模市場作用，持續擴大有效需求，激發社會資本活力，推動產業轉型升級。

在財政政策方面，報告建議，考慮到中國經濟增長下行壓力依然較大，財政政策需要持續加力提效，在穩增長、擴需求方面擔當更重要的角色。貨幣政策方面，報告預計，爲支持經濟進一步企穩回升，四季度不排除7天逆回購、1年期MLF（中期借貸便利）等政策利率小幅下調的可能性。

山東臨沂加大涉農投入力度促鄉村振興

【香港商報訊】今年，山東臨沂啓動「百千工程」，爲打造鄉村振興、創建共同富裕夯實基礎。臨沂市財政局、臨沂市農業農村局加大涉農資金整合力度，加大財政支農投入力度，統籌涉農資金6億元（人民幣，下同），加快補齊必要的基礎設施短板，着力建設實力的、農民的、活力的、宜居的、奮進的鄉村。

同時，爲了促進農業產業的高質量發展，截至今年8月份，臨沂已經籌集89.4億元鄉村振興重大專項資金，其中市級投入17.2億元，比上年增長4.2%。對符合政府債券發行範圍的鄉村振興項目給予優先支持，臨沂累計發行鄉村振興領域專項債券16.7億元，支持重點項目建設。 韓來軒 曹蕾

大灣區創新成果展亮相澳科大

【香港商報訊】記者黃鳳鳴報道：10月8日至12日，「2023粵港澳大灣區創新成果巡展」走進澳門，於澳門科技大學R座一樓精彩亮相。7日下午布展時，已經吸引衆多師生及訪客駐足觀看、打卡拍照。

澳門科技大學巡展現場。 記者 黃鳳鳴攝

巡展將於澳門收官

本次巡展活動主題爲「創新推動高質量發展」，聚焦粵港澳三地在國際科技創新中心建設、基礎設施互聯互通、全球高端創新資源、強化粵港澳合作推進協同創新發展、宜業宜居宜遊以及高質量發展等方面的成果。展出形式包括「圖片展+明信片+全媒體融合+雲展覽+視頻展播」。

整個巡展的活動時間從8月持續至10月，每場時間爲5天，總計兩個月。香港爲首站啓動城市，隨後在深圳、珠海、佛山、惠州、東莞、江門等大灣區城市陸續亮相，最後一站則將於10月8日至12日在澳門科技大學收官。

據悉，自2020年起，由香港商報承辦了四屆「粵港澳大灣區創新成果巡展」，在大灣區各城市布展。同時，歷屆巡展均在每個巡展點及香港多個地鐵口、圖書館等公共場所免費派發明信片，產生了積極的社會效應。

2023年是《粵港澳大灣區發展規劃綱要》實施的第五個年頭。自《綱要》公布實施以來，粵港澳大灣區建設不斷推進，一系列相關支持政策舉措接連出台，香港、澳門和內地9個大灣區城市加速融合發展，並開創出一派融合新格局，粵港澳大灣區正進入協同創新的新時期。

科大學生稱巡展很親切

作爲本次澳門站展出的協辦單位，澳門科技大學對本次活動提供了大力支持。

澳門科技大學建校於2000年，坐落澳門氹仔島，校園佔地面積約21萬平方米，是澳門目前規模最大的綜合型大學。該校現有三個國家級研究平台：中藥質量研究國家重點實驗室、月球與行星科學國家重點實驗室和澳門海岸帶生態環境國家野外科學觀測研究站。此外還建立了20多個重大的研究院所及研究中心，在多個領域開展了戰略性跨學科及前沿研究。

就讀該校人文藝術學院二年級碩士的張同學向記者表示，他的成長軌跡都在大灣區，出生在惠州，小時候隨父母到深圳定居，在廣州讀的大學本科，現在又在澳門科技大學讀碩士。這次看到大灣區各城市的展示，覺得非常親切。他認爲大灣區前景廣闊，自己會在大灣區就業。

一位斯里蘭卡籍男士經過展區，不禁駐足觀看，他告訴記者稱，他是澳門某國際學校的工作人員，在澳門生活工作了10餘年，除了偶爾會去珠海很少到內地，對大灣區不熟悉，這次學到了新東西。

超級黃金周深鐵載客超740萬人次
開設香港西九龍售票專窗

【香港商報訊】記者姚志東報道：記者從深圳鐵路部門獲悉，今年中秋國慶黃金周收官，在為期12天的鐵路運輸期（9月27日至10月8日），鐵路部門累計到發旅客742.42萬人次，客流持續保持在高位上，同比去年同期增長近一倍。

今年中秋國慶雙節疊加，12306購票火爆以及候補數據反映出旅客出行意願非常強烈，探親返鄉流、旅遊觀光流交織，深港兩地奔赴客流交織，大城市發散、匯集雙向客流交織，可謂「超級黃金周」。為了滿足旅客出行需求，深圳鐵路部門最大化投入運力，啓用高峰運行圖，並充分利用夜間時間開行高鐵和城際列車。

「在黃金周運輸開始前，我們對深圳北站和深圳站兩個主要火車站的運輸能力進行分析，按照最大限度能力安排運力」，深圳車站技術科科長李建方介紹道，「鐵路運輸期12天裏，深圳北站日均開行高鐵805列，深圳站日均開行高鐵和城際列車170列。其中有7天開行了夜間高鐵和城際列車，累計開行超300列。」

據了解，為了滿足香港旅客和遊客的出行需求，每日經深圳北站、福田站往返香港西九龍開行的動車組列車有184列，不少旅客表示乘坐高鐵前往香港速度快、體驗好。「去香港的高鐵車次很多，時間也很快，十幾分鐘就到了」，經常在福田站乘車往返香港西九龍的王女士說道。據統計，黃金周期間，深圳往返香港客流日均超5萬人次。為便捷旅客出行，深圳北站、福田站開設香港西九龍售票專窗，開展「五通」（深圳通，香港通，鐵路通，粵語通，英語通）專項諮詢引導服務，助力旅客順暢出行，同時，安排專人在售票廳宣傳引導，協助旅客快速註冊使用12306手機客戶端，助力購票乘車更便捷。

「綠美河源」人氣旺盛

【香港商報訊】記者余麗齡 通訊員田偉報道：中秋國慶黃金周期間，廣東省河源市旅遊經濟火爆，全市文旅消費市場人氣旺盛。據統計，9月29日至10月6日，全市景區景點共接待141.12萬人次，同比2022年增長118.7%。

「綠美河源」遊越來越熱。萬綠湖景區作爲河源旅遊業的顏值擔當，因創建5A景區基礎設施和服務大幅提升，假期全程「引航」全市景區景點，萬綠湖景區黃金周共接待遊客約51.3萬人次，同比2022年增長206%。此外，「上山下鄉」生態遊、近郊遊、鄉村遊仍是廣大市民和遊客的出遊首選。各旅遊景點、文旅特色小鎮、鄉村旅遊重點村把鄉村旅遊與非遺、民俗、文創有機結合起來，推出具有河源特色的鄉村旅遊產品，有力提升鄉村旅遊體驗水平，助推鄉村旅遊提檔升級，進一步推動了文旅經濟復蘇振興。

大鵬文旅奏響「最強音」

【香港商報訊】記者羅國淮 通訊員駱麗莉報道：據大數據統計顯示，2023年中秋國慶假期，深圳大鵬新區共接待遊客86.33萬人次，同比增長73.47%；旅遊總收入3.2億元人民幣，同比增長60.51%。其中，大鵬所城文化旅遊區、楊梅坑片區、玫瑰海岸片區最受遊客歡迎。

山海音樂會引航，奏響音樂+旅遊「最強音」。中秋國慶假期前，以山海爲幕，以交響樂爲媒的山海音樂會在西涌天文台奏響文旅融合時代最強音，將大鵬半島的文旅資源通過「音樂+」形式精彩呈現，線上觀看人次超350萬，並受到廣大市民遊客一致「點讚」，吸引大量遊客「慕名而來」。另外，借勢杭州亞運會熱潮，大鵬新區山地戶外運動協會在國慶期間推出「體育+旅遊」樂跑精品線路，該活動旨在倡導健康生活，帶動文旅消費。

港教師獲贈丹霞大禮包

【香港商報訊】記者李芳 通訊員丹宣報道：記者從韶關市文化廣電旅遊體育局獲悉，截至10月6日13時，丹霞山國慶黃金周期間共接待遊客超21萬人次。

爲鼓勵更多的人走進丹霞山，了解和認識丹霞山的地球科學價值、美學價值、文化價值和生態價值，根據丹霞山遊客最新的福利政策，來自香港某中學的洪志傑老師作爲2023年國慶黃金周第210000個走進丹霞山的訪客獲得了由丹霞山管委會、韶關市丹霞山旅遊投資經營有限公司、水上丹霞、韶關市丹霞科普研學實踐中心聯合送出的「大禮包」。

據了解，該大禮包價值超過5000元人民幣，主要包含了「丹霞山三天兩夜品質遊學大禮包」。2023年黃金周期間，超過50場次的科普研學遊活動在丹霞山舉辦，來自香港、上海、北京、廣州等地的親子家庭在丹霞山體驗到了不一樣的丹霞之旅。

杭州第19屆亞運會昨日閉幕。圖為中國香港代表團旗幟入場。 中新社

杭州亞運煞科 特首中聯辦致賀

港隊奪53獎牌破紀錄

【香港商報訊】記者陳志誠報道：杭州亞運昨日煞科，隨着空手道、花樣游泳完賽後，今屆賽事所有項目已經完結，港隊在以上兩項賽事未能奪牌，獎牌總數維持在8金16銀29銅，共53面獎牌，超越上屆印尼雅加達亞運的46面獎牌，締造歷史性佳績。行政長官李家超祝賀中國香港運動員取得驕人成績，並讚揚他們的堅毅精神和出色表現。中聯辦亦向中國香港代表團致賀電。

陳國基參觀亞運村與港隊成員合照。 政府新聞處

共取得8金16銀29銅

李家超表示，香港今屆派出歷來最龐大的代表團參加亞運會。各參賽健兒不負衆望，一共取得8金16銀29銅共53面獎牌。獲得獎牌的數目和運動項目破歷屆紀錄，成績令人鼓舞。他特別提到，香港運動員在賽艇、擊劍、游泳、高爾夫球、自行車及橋牌等項目均奪得金牌，而香港男子足球代表隊亦歷史性殺入亞運四強，帶動全港球迷的激情。香港運動員拼搏和努力的精神，贏得了大家的熱烈喝彩和擁戴。

李家超說：「我相信所有香港市民與我一樣，對香港運動員所展現的風采都感到無比自豪。」特區政府會繼續全力支持香港運動員及香港體育發展。他強調，特區政府將繼續不遺餘力推動香港體育發展，促進體育事業在精英化、盛事化、普及化以外，向更專業化及產業化的方向發展。此外，李家超還透露，特區政府與港協暨奧委會於10月14日爲杭州亞運會中國香港代表團舉行返港歡迎儀式。

另據中聯辦網訊，在杭州亞運會上，中國香港代表團奮勇爭先，創下香港參加亞運會的歷史最好成績。中聯辦向中國香港代表團發賀電。全文如下：「在杭州第19屆亞洲運動會上，中國香港代表團奮勇爭先，乘祖國主場之利，勇奪8枚金牌、16枚銀牌、29枚銅牌，創下香港參加亞運會的歷史最好成績。中央人民政府駐香港特別行政區聯絡辦公室向你們表示熱烈祝賀！在本屆亞運會上，你們團結拼搏、積極進取，展現出新時代中國香港運動員的精神風貌，體現了中國香港年輕一代的使命擔當，向世界展示了中國香港的良好形象。當前，香港正健步走向由治及興新階段。希望你們繼續弘揚奧林匹克精神和中華體育精神，引領香港同胞厚植家國情懷，眞心擁護『一國兩制』方針，大力弘揚以愛國愛港爲核心、同『一國兩制』方針相適應的主流價值觀，積極投身建設美好香港，爲強國建設、民族復興偉業貢獻更大力量。」

何詩蓓獲300萬元獎金

港隊的鄧宇軒、洪晧崴和鄭子文昨天煞科日出戰男子空手道團體形銅牌戰，獲得40.6分，伊拉克組合有41.8分，港隊組合與獎牌擦身而過。

至此，中國香港代表團在杭州亞運勇奪8金16銀29銅，金牌數目追平上屆，獎牌總數則創新高，在獎牌上排第12位。

根據馬會推出的「賽馬會優秀運動員獎勵計劃」，於杭州亞運會個人項目奪金、銀、銅牌，分別可獲得100萬、50萬及25萬。獎團體項目前三名，分別可獲得200萬、100萬及50萬港元。按以上計算，游泳隊的何詩蓓拿下2金1銀3銅，累計獎金達300萬元，絕對是名利雙收。

陳國基參觀亞運村
感謝運動員爲港爭光

【香港商報訊】記者周偉立報道：政務司司長陳國基昨日參觀杭州亞運會運動員村，他其後在社交媒體發文表示，感謝中國香港運動員勇奪53面獎牌，創港隊歷來在亞運會獲得最多獎牌數目，反映香港體壇「長江後浪推前浪」的健康發展。

杭州亞運會昨日閉幕，陳國基當日早上前往杭州亞運會運動員村，與村長李火林會面。他代表特區政府衷心感謝杭州對中國香港隊無微不至的照顧，讓他們可無後顧之憂地全力備戰，並在賽事中盡情發揮。

其後，陳國基連同中國香港體育協會暨奧林匹克委員會會長霍震霆和杭州亞運會中國香港代表團團長霍啓剛，與10多位香港運動員互動交流。

承諾全力支援精英運動員

陳國基感謝所有香港運動員積極訓練，全力拼搏，勇奪8金16銀29銅共53面獎牌的佳績，爲港爭光。他說：「各位香港運動員的出色表現和堅毅精神，贏得全港市民的肯定和支持，我們都引以爲傲。」

陳國基表示，留意到在席的香港運動員中，不少都很年輕，他認爲這正反映香港體壇「長江後浪推前浪」的健康發展。他也承諾，特區政府定會繼續全力支援精英運動員在學業和運動方面的雙軌發展，以鼓勵更多青年運動員投身全職運動員行列。

梁君彥讚揚「勝不驕、敗不餒」

【香港商報訊】記者林駿強報道：立法會主席梁君彥昨日在社交媒體發文，指中國香港代表隊在杭州亞運會的比賽項目已圓滿結束，帶同8金16銀29銅，共53面獎牌凱旋，勇奪的獎牌數目爲歷屆之冠，港隊更在多個項目都取得突破，戰績彪炳，可喜可賀。

梁君彥續說，今屆亞運會雖然延期一年舉行，但無損運動員尋求突破的決心。660名出戰港將過去五年間克服疫情的挑戰，每天努力求進，在亞運會這個舞台上鬥志高昂，展現出運動員的風範和體育精神，「勝不驕、敗不餒」。

梁君彥表示，香港市民無論是透過電視直播、商場大屏幕，甚至親身到杭州爲運動員打氣，都感受到香港選手出賽時的熱忱。他更說：「一幕又一幕激動人心的畫面，令我們睇得『肉緊』之餘，亦帶給港人很多鼓勵！」

他又讚揚運動員多年來刻苦訓練，凝煉成賽場上的出色表現，毅力和汗水缺一不可，一衆默默耕耘的幕後功臣亦不少得：家人、教練、支援團隊和中國香港體育協會暨奧林匹克委員會，還有各體育總會及體育界人士，他們的努力和貢獻同樣值得市民的掌聲。

以巴局勢動蕩
港府發紅色外遊警示

【香港商報訊】記者馮仁樂報道：鑑於以色列局勢的最新發展，香港特區政府昨日提升以色列的外遊警示級別至紅色。政府發言人表示，計劃前赴以色列的市民應調整行程，如非必要，避免前赴，例如前往當地旅遊；身在當地的港人應留意局勢，提高警惕，注意安全，並避開示威或人群聚集的地方。由於局勢動蕩，市民不應前赴加沙及其周邊地區，以及鄰近敘利亞及黎巴嫩邊界地區。

保安局會繼續密切留意當地局勢，如有進一步消息，會透過媒體、保安局流動應用程式及外遊警示網頁（www.sb.gov.hk/chi/ota）發布當地最新情況。

已接17名當地港人求助

就以色列和巴勒斯坦最新局勢一事，香港入境事務處獲悉事件後，已即時透過外交部駐港特派員公署、中國駐以色列大使館、中國駐巴勒斯坦國辦事處及旅遊業監管局了解情況。截至昨午6時，入境處共接獲17名身在當地的港人查詢，當中五人已安全離開當地，正乘搭航班回港。入境處會繼續與其餘12人保持聯繫，就其行程及航班資訊提供適切意見和協助。此外，入境處得悉有一個30名港人的旅行團正身處以色列，當中有個別團員選擇提早回港。入境處亦會繼續與該旅行團保持聯繫，按其意願提供可行協助。

身在以色列和巴勒斯坦的港人應注意人身安全，並留意當地就最新情況的公布及中國駐當地大使館和辦事處發布的信息。在當地的港人如需協助，可致電入境事務處「協助在外香港居民小組」的24小時求助熱線（852）1868；透過「入境處流動應用程式」以網路數據致電「1868」熱線；發送信息至1868 WhatsApp求助熱線；或提交網上求助表格求助，或與中國駐以色列大館（領事保護與協助電話：（972）3-5459520）或中國駐巴勒斯坦國辦事處（領事保護與協助電話：（970）595776516）聯絡。

JPEX案再有一人被捕

【香港商報訊】記者萬家成報道：虛擬資產交易平台JPEX案再多一人被捕，被捕人正被扣查，案件至今共有28人被捕，當中27人已獲准保釋，他們須於本月下旬至12月下旬向警方報到。

消息指，最新被捕的是一名姓蔡的虛擬貨幣找換店男負責人（28歲），他在機場抵港後被捕。警方表示，再多五人報案，累計有2538名受害人，涉款15.6億元，警方仍在調查案件，不排除有更多人被捕。

港研建國際專上教育樞紐
全方位吸引世界優秀人才

【香港商報訊】記者唐信恒報道：行政長官李家超昨日表示，香港具有國際專上教育樞紐的優越條件，吸引匯聚海外精英人才。

當天，李家超在社交媒體發文表示，香港是亞洲唯一擁有五間百強大學的國際城市，每年均吸引來自世界各地的學生來港就讀、進修或交流。「上周，我到訪香港科技大學期間，與來自不同國家的交流生和研究生聊天，了解他們在港的生活和對香港的看法。」

堅信香港良好教育基建

「我很高興得知，他們都很喜歡香港的教育和工作環境，當中有不少人更計劃畢業後繼續留港發展。」李家超說，其中一名來自韓國的同學朴廷鎭，10年前由韓國來港，以國際生身份就讀本科學位，發現香港充滿機遇，決定繼續留港進修，目前已成爲香港永久性居民，他在修讀博士學位期間還成立初創公司，學業事業雙軌發展。

李家超說，經過這次科大之行，堅信香港良好的教育基建、享譽國際的大學，以及優秀的科研人才，都是建設香港作爲國際專上教育樞紐的優越條件，吸引匯聚海外精英人才。「我和團隊會仔細研究香港如何在此穩的基礎上，充分利用『一國兩制』下的獨特地位，國際化和多元化優勢，全方位吸引世界各地的優秀人才，助國家建成教育及人才強國。」

▲李家超上周四到訪科大，與來自不同國家的交流生和研究生聊天。 李家超Fb圖片

新地商場黃金周營業額按年升25%

【香港商報訊】記者唐信恒報道：新地12大商場（東港城、上水廣場、北角匯、將軍澳中心、Pop-Walk天晉滙、Mikiki、屯門卓爾廣場、屯門錦薈坊、荃錦中心、新領域廣場、life@KCC及joy@KCC）特別推出「十一激賞祭」，當中三大鄰近邊境商場：上水廣場、屯門卓爾廣場和屯門錦薈坊送出回程車票與禮包，吸引大批國內客進行多宗大額消費。至於政府和集團積極推動「夜經濟」，令新地12大商場在黃金周期間（上月30日至本月7日）人流及營業額整體按年分別錄得20%和25%升幅，遠勝預期。

珠寶及海味等商戶最受惠

新鴻基地產（銷售及租賃）代理有限公司董事鍾秀蓮昨日表示，新地12大商場爲不同地區的商場客群特徵作出策略性推廣，全方位照顧本地、國內及其他訪客群的購物需要，推動旅客與本港客日與夜的消費，成功帶動新地12大商場人流及營業額上升20%及25%。當中以珠寶金飾和蔘茸海味等商戶最受惠，人均消費高達一萬元。

據了解，上水廣場在羅湖、落馬洲和蓮塘口岸特設商場推廣大使，送出300份旅客禮包及迎新禮遇，高達1500元。毗鄰深圳灣口岸的屯門卓爾廣場和屯門錦薈坊於來往屯門及深圳灣口岸的落車點派發禮物及商戶優惠券，旅客成爲The Point會員及於場內消費，更可換領城巴B3X回程車票。

此外，將軍澳中心・PopDeli・PopFood推出「好賞旅客」優惠，會員憑有效航空公司發出的抵港登機證或跨境車票、火車票，連同指定消費即可獲得商場現金券，涵蓋美容、健康生活、時尚服飾及運動服裝和用品等不同商戶。

煤氣公司引太陽能供電升級百個調壓站

【香港商報訊】記者唐信恒報道：煤氣公司昨日公布於各區100個調壓站引入物聯網，升級爲「智能調壓站」並引入太陽能供電系統，爲智能系統提供可再生電力。

華富邨的煤氣調壓站是首批100個「智能調壓站」的其中之一，其頂部安裝太陽能板，接駁儲能系統及各項智能監測裝置，包括調壓站門開關傳感器、氣體監測器、壓力記錄儀、網絡攝影機和時間控制電磁閥等，全面提升調壓站安全水平與監察效率，同時減少碳排放。

負責「智能調壓站」項目的煤氣公司配氣操作部高級工程師趙蔚婷指，調壓站維持燃氣供應穩定和提升安全，是項目的重中之重。

至於智能調壓站採用新型窄帶物聯網技術作爲無線數據傳輸，具低功耗、低成本、可遠距離通訊的特點，毋須工作人員到現場檢查，並可24小時監察調壓站運作情況。

年省約6000度電

趙蔚婷續指，團隊挑選較高效能的太陽能板，並確保可承受10號風球風力，即使早前經歷超強颱風「蘇拉」吹襲，依然絲毫無損。

由於每個煤氣調壓站接收陽光的方向都不同，故需要逐個調壓站視察，仔細量度太陽能板安裝於什麼位置，調校什麼角度才接收到最多陽光，轉化更多綠電。

此外，供電系統採用閥控凝膠鉛酸電池，比傳統鉛酸電池更穩定、更安全，適合長時間充電。儲存的電量足夠支援各類監測設備一星期運作。

煤氣公司透露，本年將完成安裝100個智能調壓站，目標在明年翻一倍至約200個，預計屆時將每年節省約6000度電，減少約3100多公斤碳排放，等於種植約250棵樹木。

Hong Kong Commercial Daily

香港商報
Hong Kong Commercial Daily
中國政府特許在內地發行之報刊

睇商報 有着數

2023年 10月 10 星期二

BMIS
PT BINA MITRA INDOSEJAHTERA

小犬「發癲」迫港高掛9號波

全港嚴陣應對 啟動多項緊急措施

【香港商報訊】記者戴合聲報道：「小犬」颱風為本港帶來惡劣天氣，天文台昨午及晚上先後掛出8號和9號風球。特區政府汲取經驗後，強化風暴期間消息發布，每隔1小時、2小時向傳媒發放最新情況，全港嚴陣以待，及早作出全面準備及超前防禦。當天，所有學校停課，賽馬賽事取消，大部分旅遊景點關閉。至發稿時止，當局共收到14宗塌樹報告，暫時未有山泥傾瀉或水浸報告，共有21名市民在風暴期間受傷。昨晚11時50分，天文台又改發8號烈風或暴風信號，並指將至少維持至今早11時，港府亦宣布所有日校今日停課一天。

昨晚，颱風「小犬」眼壁逐漸靠近珠江口一帶，天文台繼中午12.40發出8號風球後，晚上7時又改發今年第二個9號烈風或暴風風力增強信號（上一次9號風球是9月的「蘇拉」），並表示會評估是否需要發出10號颶風信號。翻查天文台數據，香港自1947年有紀錄以來，10月或之後風暴有18次懸掛8號風球或以上，其中更有兩次發出最高的10號風球。亦有風球懸掛近48小時，故秋天颱風不可忽視。而且，今次「小犬」颱風從風力，風速和線路上看，都不斷給人以小犬變大狗甚至惡犬的印象。

今日仍有狂風大驟雨

天文台表示，受「小犬」影響，本港多處地區吹烈風，離岸及高地間中吹暴風，與「小犬」相關的強雨帶亦影響本港。按路徑預測，「小犬」與天文台最接近的距離約為60至70公里。本港由吹偏北風逐漸轉為吹偏東風，原來受遮蔽的地方變得當風。天文台預料，今日本港會有狂風大驟雨。

昨午，記者前去過往曾被風暴重創的杏花邨，但見風勢顯著增強，現場有下滂沱大雨，海面偶然捲起白頭浪，有屋苑職員在海傍安置水閘，大廈門口等地也貼上牛皮膠紙，現場有市民追風，以感受「小犬氣氛」。

當日，港島西環海濱一帶風勢較大，並伴有強降雨，附近水位已漲上來，不時有浪花湧起，拍打圍欄，惟仍有居民無畏無懼在海邊跑步，甚至有遊客在岸邊拍照「打卡」。

在荃灣市區，隨着風力越來越強，商場和街道行人減少，但不少茶餐廳仍維持營業。不少市民在巴士站排起長隊趕尾班車回家。每當風暴來臨，超市必現搶購潮。昨天恰逢周日，惟8號風球生效期間，超市售賣肉菜的貨架未現搶購迹象，只有麵包貨架略空，而茶餐廳滿座。

港府強化風暴信息發布

「市民對上月颱風與水浸帶來的影響猶有餘悸，特區政府自是嚴陣以待，提早作出全面的準備，以及超前進行防禦工作。」昨日，保安局啓動緊急事故監察及支援中心後，署理政務司司長卓永興到場視察，聽取應對颱風來襲的部署和最新評估。他在社交媒體介紹有關情況時強調，當局會因應情況迅速應對，以保障市民生命財產和公共安全為最高原則，全力將風暴影響減至最低，及在颱風過後盡快將市面回復正常。他又說，風暴下市面得以安全有序運作，有賴堅守崗位的多個政府部門同事，和政府承辦商、公共交通工具營運商及其他相關機構人員的不懈努力，同心應對。

戶外市民冒風雨也艱難行走。 記者 馮瀚文攝

▲今次「小犬」颱風從風力、風速和線路上看，都給人以小犬變大狗甚至惡犬的印象。

◀灣大仙中心商場提前布置擋水板和沙袋，以防範「小犬」可能帶來的強降水，避免出現此前嚴重水浸的情況。 中新社

▼港島東區杏花邨海傍有市民追風。 記者 蔡啓文攝

當天，天文台、渠務署在風暴期間分別每隔1小時和2小時定期向傳媒提供短片，透過傳媒以視像方式向市民發布颱風和水浸的最新情況。渠務署稱，截至晚上8時30分，緊急事故控制中心增派超過80隊緊急應變隊伍，駐守和巡查容易出現水浸的地點，疏通渠道緊急清理，署方暫時未收到水浸個案報告。

11男10女於風暴期間受傷

直至昨晚7時，民政事務總署在各區共開放29個臨時庇護中心，共有201人入住。截至昨晚10時40分，消防處及政府1823電話中心分別收到6宗及8宗塌樹報告，暫時沒有收到山泥傾瀉或水浸報告。醫院管理局則表示，截至昨日下午16時，共21名市民，分別為11男10女，在風暴期間受傷，前往公立醫院急症室求診。

教育局宣布，所有學校當日停課。香港賽馬會亦表示，考慮到公眾及馬匹安全，決定取消原定當天在沙田馬場舉行的賽事。香港迪士尼樂園昨暫停開放，迪欣湖活動中心持續關閉直至另行通知；海洋公園及水上樂園暫停開放；昂坪360纜車服務亦暫停；香港故宮及M+於8號風球生效後關閉。當晚的「幻影詠香江」亦取消。

深圳灣口岸暫停通關服務

受颱風「小犬」影響，昨晚香港發布9號風球，按照深港兩地協助機制，深圳灣大橋全線封閉通行。經深港兩地協商，深圳灣口岸暫停通關服務，直至另行公告。

香港史上10月後8號風球及以上紀錄

年份	命名	級別	最高風球	持續時間
1947	薩薩	颱風	8號	28小時45分
1950	奧西亞	颱風	9號	47小時15分
1954	蘭茜	強颱風	8號	10小時10分
1957	無名	熱帶風暴	8號	11小時50分
1964	寶蒂	颱風	10號	26小時05分
1967	嘉爾	超強颱風	8號	13小時05分
1974	嘉曼	颱風	9號	28小時50分
1974	伊蒙	強颱風	8號	10小時
1975	愛茜	超強颱風	10號	15小時
1983	菲伊	颱風	8號	10小時30分
1995	斯賓	颱風	8號	6小時20分
2016	海馬	超強颱風	8號	11小時10分
2017	卡努	強颱風	8號	10小時40分
2020	浪卡	熱帶風暴	9號	14小時
2021	獅子山	熱帶風暴	8號	22小時
2021	圓規	颱風	8號	23小時20分
2022	尼格	熱帶風暴	8號	16小時
2023	小犬	颱風	9號	料逾22小時

資料來源：香港天文台

「小犬」攪擾海陸空交通

【香港商報訊】記者戴合聲報道：受「小犬」颱風影響，天文台昨日午後相繼發出8號及9號風球，本港海陸空交通大受影響，多項公共交通運輸暫停服務。

當天，機管局表示，昨日預定有860班航班，截至昨午3時有520班離港及到港。全日有90班航班被迫取消，當中大部分是內地及日本航班；另有130班航班延誤，平均延誤時間約30分鐘，情況不算嚴重。

機管局飛行區運作副總經理鍾浩文表示，機管局緊急應變控制中心及時啓動，機場運作大致正常，局方亦增派人手為有需要旅客提供服務及協助，同時機場餐飲設施亦延長服務時間。

國泰航空、香港快運及大灣區航空等多間航空公司均指，颱風期間採取彈性機票安排，並豁免所有受影響航班重新訂位的手續費。在機場離境大堂休息區，旅客坐滿候機處，部分人更坐於地上小睡。

昨晚19時，天文台改發9號信號後，港鐵基於安全考慮，即時暫停所有露天路段港鐵列車和輕鐵服務，地底路段則維持有限度服務。港鐵巴士及市區預辦登機服務則被迫暫停，高鐵香港段則繼續維持正常服務。

巴士服務方面，九巴、城巴、龍運巴士公布交通消息稱，當天下午起日間和通宵路線服務暫停。

此外，新渡輪離島線及港內線昨午2時後即陸續暫停服務，其中來往長洲和中環尾班船分別於下午2時半開出。有長洲居民說，原本昨晚收工後才回長洲，無奈須提早幾個鐘下班，幸好天文台預警時間充足，早上已知停航時間。

石澳道恢復雙線行車仍需時

【香港商報訊】記者馮仁業報道：百年一遇的黑雨早前襲港，山泥傾瀉和路陷一度導致石澳道全線封閉，阻住居民進出石澳的唯一通道。為解燃眉之急，特區政府成立由民政及青年事務局、運輸及物流局、勞工及福利局、保安局和發展局組成的跨部門工作小組全方位協助，包括無間斷施工，盡速重開行車線，並以水路撤離有需要的居民。昨日，政府新聞網介紹了相關工作情況。

9月黑雨警告信號生效期間，近爛泥灣兩處地點發生山泥傾瀉，其中一處山泥完全覆蓋兩條行車線，旁邊一段約10米長的石牆損毀；另一處則有一條長約20米的行車路倒塌，石澳道因而全線封閉。為盡快打通去路，土木工程拓展署土力工程處和路政署展開緊急修復工程，包括噴漿和堆放石塊料穩固山泥傾瀉的位置。

路政署高級維修工程師許盛發表示，由於受山泥傾瀉影響面積大，土木工程拓展署即時安排塊料庫運宵運作，並直接將石塊料運送到現場，加快工程進度。搶修工程原預計需時兩星期，惟在政府部門和承建商通力合作下連日趕工，僅兩日便順利重開一條行車線。

至於全面恢復兩線行車仍需時日，許盛發表示，署方已制定初步方案，並聘請顧問公司進行詳細設計。有關設計預計於本月完成，之後便可展開工程。他還表示，署方將於2025年展開斜坡長期防護工程。

另一方面，保安局亦統籌為石澳居民提供物資，並撤離有需要人士。局方克服石澳沒有碼頭或停靠設施等困難，使用平日供消防人員上落小艇的浮橋，並派出蛙人利用繩索和逾50斤的鉛塊將浮橋固定於海床，增加浮橋穩定性，最終成功和安全撤離逾百人。

昨日，「小犬」颱風襲港，石澳道暫時未現新的險情。

8號波無阻登山搜救行動

【香港商報訊】記者馮家成報道：17歲男學生曾憲哲失蹤到昨天已是4天，警方將搜救範圍鎖定在馬鞍山郊野公園附近一帶，即使是在8號風球惡劣天氣下，機動部隊（PTU）仍繼同消防處及民安隊持續展開搜救行動。

昨午12時40分，8號風球發出，惟數十名救援人員仍於沙田小瀝源花心坑集合，然後登山展開搜索行動。警方表示，不會放棄任何機會，希望能盡快尋回失蹤男生；亦呼籲任何人士如有失蹤人士消息，可致電26601040或98860034與港島總區失蹤人口調查組，或與任何一間警署聯絡。

失蹤17歲男學生曾憲哲。

警方昨午聯同消防處及民安隊到馬鞍山郊野公園附近一帶繼續搜救失蹤男學生。 警方FB圖片

碼上看

巴以衝突升級
以色列外遊警示提至紅色

掃碼睇圖文

世界盃柏林站延續神勇
何詩蓓破紀錄奪金牌

掃碼睇文

貴廣高鐵後天起大提速
香港離大西南更「近」了

掃碼睇文