A1 ■ Monday, November 13, 2023
零售 Rp 3.500,–
订费每月 Rp.88.000,–

BANK MAYAPADA
Melayani dengan Komitmen

Guo Ji Ri Bao

2023年11月13日（星期一）
农历癸卯年十月初一

國際日報
一报在手 能知天下事
一九八一年创刊
NO:106304152
www.guojiribao.com
PT. INTER MEDIA PROMOSINDO

地址：JL.GUNUNG SAHARI XI No.291 JAKARTA 10720 Email : redaksi.guojiribao@gmail.com, guojiribao.iklan@gmail.com 电话：(62-21)626 5566(总机) 广告热线：021-6009088 传真：广告部：626 1866 编辑部：626 1366 发行部：626 1766 Lt:ldr

总统呼吁OKI团结共同解决加沙问题

11月11日，佐科维总统在沙特阿拉伯利雅得举行的伊斯兰合作组织（OKI）特别峰会上呼吁，呼吁伊斯兰国家团结一致共同解决加沙问题。

总警长为胡庚纪念碑主持开幕

11月11日，（前右起）在国军总司令尤托将军等陪同下，国家总警长里斯提约将军为中爪哇省北加浪岸（Pekalongan）的第五任总警长胡庚（Hoegeng）警察将军纪念碑主持开幕礼。

总统在伊斯兰合作组织峰会演讲

呼吁伊斯兰国家团结一致共同解决加沙问题

【本报讯】佐科维总统于2023年11月11日在利雅得出席关于加沙局势的伊斯兰合作组织（OKI）特别峰会。总统原本将参加两场分别举行的高峰会议，即阿拉伯联盟峰会和伊斯兰合作组织峰会。

我国外交部长蕾特诺（Retno Marsudi）于11月12日发出的书面声明中说："然而，为了向世界发出强烈的信号，参加会议的各国经过协商之后，决定将上述两场高峰会议合并成联合峰会。总统在发表国家声明中表示，伊斯兰合作组织必须团结一致并在解决加沙局势的问题上站在最前线。"

佐科维总统在关于加沙局势的伊斯兰合作组织特别峰会上，强调了数项具体的建议。第一，各有关方必须立即实施停火协定。他说："以色列利用自卫为借口是不能接受的事，实际上这是一种集体惩罚的形式。"

第二，必须加速及扩大人道主义援助。伊斯兰合作组织必须提议更有可预测的，及可持续的援助机制。总统也借这个场合传达了有关印尼向巴勒斯坦在加沙受到战火迫害的居民寄运援助物品，将来还会增加援助物品。

佐科维总统举出以色列犯下人道主义的例子，如针对医院包括印尼医院袭击的目标。当印尼医院的燃料耗尽，因此降低了医院救治急需民众的能力。蕾特诺外长说："总统敦促各方尊重国际人道主义法则。"

第三，伊斯兰合作组织必须利用各个可以使用的管道，要求以色列为其犯下的人道主义暴行承担责任，比如敦促由联合国人权委员会成立巴勒斯坦被占领土地的独立国际调查委员会能履行其职责，以及持续推动国际法院的咨询意见程序等。

第四，伊斯兰合作组织必须敦促立即开始进行和平谈判，以实现巴勒斯坦与以色列两国的解决方案。总统坚决拒绝关于一国的解决方案的想法，因为肯定是巴勒斯坦成为被牺牲的一方。他说："印尼准备为巴勒斯坦和平的进程作出贡献。"

最后，蕾特诺说："作为结束语，佐科维总统重申伊斯兰合作组织团结一致及站在最前线是很重要的事，利用一切和平方式、一切影响力及一切外交方式，努力捍卫巴勒斯坦人民的公道和人道主义。"

（Ing）

印尼再次严厉谴责以色列

11次用导弹袭击加沙地带印尼医院附近

【本报讯】印尼外交部上周末在官方声明中，严厉谴责以色列于11月9日在巴勒斯坦加沙（Gaza）地区的印尼医院周围地带，进行11次导弹袭击的野蛮行径。

印尼外交部发言人拉鲁（Lalu MuhammadIqbal）通过书面声明说："印尼再次严厉谴责以色列向平民及民用物体、特别是在加沙的人道主义设施进行的野蛮袭击。"

如悉，印尼医院是在加沙地带剩下的医疗设施及成为当地难民的避难所。拉鲁也表示，导弹袭击的目标是达利扎塔尔（Taliza'tar）地区，该地区与印尼医院的距离非常近。他说："因此印尼医院建筑物经历更多的损坏。"

此前，位于加沙北区的印尼医院周围在一天内经历了11次导弹袭击。

甚至，一位加沙儿童代表在记者会上带着哽咽的童音说："我们想要活着，我们想要和平，我们想要和其他的孩子们一样读书，请世界保护我们！"

在加沙的印尼医院院长阿特夫（Atef Kahlout）表示，该医院被以色列轰炸损毁。他说："大块弹片飞入医院之内。"

上述在印尼医院附近地区的袭击已录在视频中，在视频中看到医院大楼周围的天空出现明亮的闪光，并发出多次的爆炸声，医院附近的人们从帐篷跑出来纷纷寻找避难的地方。

如悉，以色列侵袭加沙是在10月7日，他们向哈马斯宣战。以色列军队袭击了医院、清真寺、教堂、学校甚至避难所。此次袭击导致巴勒斯坦民众死亡人数增加为1万500人，其中占60%是儿童和妇女。

（Ing）

马辛顿再呼吁国会调查宪法法院

必须揭发安瓦尔·乌斯曼严重违规动机

虽然宪法法院尊委员会（MKMK）已经判决宪法法院院长安瓦尔·乌斯曼（Anwar Usman）卸职谢罪，然而国会印尼斗争民主党派系议员马辛顿（Masinton Pasaribu）上周末再次敦促国会组成特别调查小组对宪法法院（MK）进行更深入的调查。

马辛顿认为，涉及安瓦尔·乌斯曼的案件是宪法法院一个严重的丑闻。他表示，宪法法院尊严委员会的判决证明了该案件不仅涉及安瓦尔·乌斯曼作为宪法法院首席大法官违反伦理道德，而且还有更加严重的问题。

他说："印度尼西亚国会理应通过调查和揭发宪法法院内部丑闻，唯有使到这个案件大白于天下，方能恢复宪法法院的诚信，再次得到公众的信任。这是一个重大丑闻，不仅仅是大法官伦理违规，必须进行彻底的调查。"

根据马辛顿的说法，宪法法院尊严委员会的决定确认了宪法法院内部的丑闻，影响了大法官在其裁决中的独立性。然而，根据他的说法，这已在1945年宪法第24条第（1）款中的明确规定。该款规定："司法权是一种独立的权力，用来进行审判以维护法律和正义。"

他说："公众有权知道是哪一方对宪法法院大法官进行了干预，以及背后的动机，以至于侵犯了法官的独立性原则。实际上，宪法法官的基本原则就是保护1945年基本宪法的。"

此前，宪法法院尊严委员会主席金利（Jimly Asshiddiqie）于11月7日（星期二）在其决定中宣布，安瓦尔·乌斯曼在与涉及吉布兰（Gibran Rakabuming Raka）成为普拉波沃的副总统候选人的审查案中，被证明严重违反了伦理道德规定。

金利表示，安瓦尔·乌斯曼被证明故意打开了外部方干预该案件决定过程的空间，从而违反了法官独立原则。

安瓦尔·乌斯曼也被撤销了他的宪法法院院长职务。然而，宪法法院尊严委员会另一位成员宾丹（Bintan Saragih）也提出了不同意见。宾丹认为，安瓦尔·乌斯曼不仅应被撤销宪院院长的职位，同时还必须撤销其宪法大法官的职务。

（Irw）

國際日報官網
https://guojiribao.com/

雅京地铁东西线首阶段工程获确定

日本国际协力机构签署谅解备忘录允诺承建

【本报讯】交通部长苏马迪（Budi Karya Sumadi）于11月12日在雅加达通过书面方式表示，我方已与日本国际协力机构签署了雅加达地铁东西线路第一期第一阶段建设项目的谅解备忘录。

在11月11日，铁路事务总署长里萨尔（Risal Wasal）、国家发展规划署双边融资主任古尼亚万（Kurniawan Ariadi）、雅加达省政府地方秘书佐科（Joko Agus Setiono）和雅加达地铁总经理杜旭亚特（Tuhiyat）代表印尼政府签署了上述备忘录；而日方则由日本国际协力机构驻印尼代表处首席代表Yasui Takehiro签署。交通部长苏马迪，雅加达代省长赫鲁（Heru Budi Hartono），以及日本大使馆副大使Nagai Katsuro见证了签署仪式。

苏马迪说："我很希望雅加达地铁东西线路建设项目能够良好地顺利进行，而且也能按时竣工，使社会大众也能够尽早享用。"

他说，地铁东西线路建设项目已经符合了国家铁路总体规划，也就是增建如地铁、轻铁和电动列车等捷运交通工具，以及提高铁路用户人数。他也对日本国际协力机构积极参与印尼捷运交通设施的建设项目表示非常欢迎。

苏马迪透露说："除了得到低息贷款之外，我们还需要其他创新融资方案以满足目前无法达到的需求。我希望在未来，印尼政府和日本政府之间，能建立更多的铁路领域合作。"

值得一提的是，雅加达地铁东西线路建设项目全长84.1公里，这条地铁将从丹格朗的巴拉拉查（Balaraja）延伸到勿加西的芝卡朗（Cikarang）。

在初期的建设阶段中，地铁东西线路第一期第一阶段将有21座地铁站，其中8座是地下地铁站，13座是高架地铁站，并在Rorotan区建设一个长达5.9公里的列车维修厂。

（Sm）

Date : 10 November 2023 Time : 09:00 WIB

外币对印尼盾牌价
Foreign Exchange Rate against IDR

LCS CNY/IDR Reference Rate : 2149

Currency	TT Buy	TT Sell	Cash Buy	Cash Sell
AUD IDR	9,922.66	9,998.66	0.00	0.00
CNY IDR	2,141.22	2,154.22	2,136.22	2,159.22
EUR IDR	16,686.25	16,805.25	0.00	0.00
GBP IDR	19,037.26	19,177.26	0.00	0.00
HKD IDR	1,999.12	2,010.12	1,995.12	2,014.12
JPY IDR	102.86	103.76	0.00	0.00
SGD IDR	11,482.35	11,559.35	0.00	0.00
USD IDR	15,600.00	15,700.00	15,595.00	15,705.00

善迪亚卡：尽管明年有大选活动

我国旅游业不会稍缓 反而能促进人流活动

【本报讯】旅游与创意经济部长善迪亚卡（Sandiaga Uno）于11月11日在日惹Sheraton酒店声称，尽管明年将有2024年总统选举、立法议员选举和地方首长选举活动，我国的旅游业活动和发展不会受到任何影响，反而是更加推动国内游客的流动性。

善迪亚卡很乐观地说："政治将更推动国内游客的流动量，因为我看到酒店的入住预订率比预期有所增长，所以我已经敦促旅游业相关者要持续展开宣传活动，并按照原定议程进行活动。"

他透露说，对于正副总统候选人的支持率方面，甘贾尔（Ganjar Pranowo）－马福（Mahfud MD）搭配要比普拉波沃（Prabowo Subianto）－吉布兰（Gibran）搭配更具优势。

尽管如此，若是甘贾尔－马福搭配想要在2024年总统竞选中取胜，就必须要全力以赴努力工作。根据民调机构的调查结果，双方的竞争显示相当剧烈。

善迪亚卡强调说，目前我国的旅游趋势还处于积极状况，甚至不久前在英国伦敦举办世界旅游市场活动中，得到了国际社会的赞赏，印尼旅游竞争力指数也上升了12个点，并超过了马来西亚、越南、泰国和菲律宾。

他补充说："由于印尼的政治局势显示稳定，前来我国观光的国际游客人数也持续增加，我们预定明年的国际游客人数达到1200万至1500万人次，或增长20%至30%。"（Sm）

逾百家中国食品企业探索市场商机

逾百家中国食品企业于2023年11月8日至11日期间，在雅加达国际博览会厅（JIExpo）参展，并探索在印尼市场的商机。

印尼拥有巨大潜力成为全球碳交易中心

【本报讯】印尼拥有巨大的潜力成为全球碳交易中心。印尼碳交易协会（IDCTA）主席里扎·苏阿尔加（Riza Suarga）表示，印尼可以成为碳交易的全球中心，超越已经率先采用碳捕集和封存（CCS）以及碳捕集、利用和储存（CCUS）技术的日本。

里扎上周末在巴厘说："印尼作为全球碳交易中心的巨大潜力，可见于目前一些正在开发的CCS枢纽项目中体现出来，包括苏门答腊，爪哇岛西北地区，巴布亚，以及马鲁古群岛Arafura海域的玛瑟拉（Masela）油气田。这些地点可能在未来会被发展成CCS枢纽，"。

根据里扎的说法，CCS将成为未来低碳业务发展的新途径，包括氢气、绿色氨和蓝色氨的发展。他解释说，巴厘岛于11月8日至10日举办的碳数字大会（CDC），将印尼打造成碳交易中心的努力之一。

他还表示，大约有350名与会者将出席该论坛，讨论碳市场的问题。

里扎说："当然，印尼碳交易协会（IDCTA）希望在该论坛上会发生碳购买交易。我们希望佐科维总统能将印尼打造成全球碳交易中心，而且这个梦想可以在不久的将来实现。"

印尼普华永道咨询机构可持续发展主任兼2023年巴厘碳数字大会知识合作伙伴尤利安娜·苏杰诺（Yuliana Sudjonno）补充说，印尼拥有丰富的碳信用供应，但在碳市场没有强大的需求，供应市场将毫无意义。此外，还需要支持信用质量监测机制的生态系统，以创造公众对印尼碳权交易所（IDX Carbon）的可靠性和可信度。

2023年碳数字大会（CDC）论坛也是与潜在碳买家见面的场所。里扎举例说，印尼约有15,000家日本企业，它们是潜在的碳买家。印尼拥有巨大的自然资源潜力。这一潜力可以被优化，以减少碳排放，包括通过碳市场的利用。

里扎还指出，佐科维总统此前曾提到印尼碳市场的潜力超过了3000万亿盾之巨。（Irw）

新国都战略建设项目迅速进行

民房公司承建30项 如今已完成10项

【本报讯】民房公共公司（PTPP）记录了新国都努山达拉（IKN）的国家宫殿建设进展达到31.76%。与此同时，总统府办公室的工程已经完成了47.9%。

民房公共公司企业秘书巴赫蒂亚尔·艾芬迪（Bakhtiyar Efendi）表示，国家秘书部办公室的建设已经达到了31.44%的进度。

他在一份新闻稿中表示："目前，总统府办公室工程的进展达到了47.9%，国家宫殿工程达到了31.76%，国家秘书部办公室工程达到了31.44%。"

艾芬迪指出，新国都努山达拉的一些工程项目，如国家宫殿和阅兵场，计划在2024年8月17日印度尼西亚独立79周年纪念会上投入使用。

此外，这家建筑业国企还承担了30个国家战略性项目（PSN），其中已经完成了10个项目，而另外20个项目仍在施工阶段。

该国企正在进行的国家战略性项目，其中有37%是大坝水库项目，26%是高速公路建设项目，13%是交通设施基础设施（机场和港口）项目。其余包括边境口岸项目，工程、采购和施工（EPC）合作项目，以及其它基础设施项目。

民房公共公司总经理诺菲尔·阿夏德（Novel Arsyad）确认，该公司正在进行的国家战略性项目对满足社会需求和提高印尼竞争力具有重大影响。他表示："例如，高速公路、机场和港口等项目是能够增加地区之间互联互通，并降低全国物流成本的基础设施。"（Irw）

印尼和东盟通过中国+1战略措施

蕾特诺等：将造就全球供应链的机遇

【本报讯】作为2023年东盟高峰会议主席，印度尼西亚的使命是将东南亚区域作为一个不容忽视的国际经济发展中心。

作为东南亚国家联盟的创始人之一，印度尼西亚将东盟区域视为世界经济增长的中心。其中一项战略是推动全球供应链的多元化。

这一步骤涉及吸引外国投资，尤其是来自正在实施"中国+1"战略计划的中国。因此，与东盟一起，印度尼西亚正在努力与中国进行全面伙伴关系的合作。

我国外交部长蕾特诺（Retno Marsudi）日前表示，中国是东盟最大和最重要的贸易伙伴，反之亦然。她说："在不断增加的挑战面前，我们的合作变得越来越重要。"

因此，印度尼西亚和东盟都必须通过"中国+1"战略概念，来增强与中国的合作。通过这一战略，中国企业将多样化其业务或在国外建立新的制造基地。

Eastspring Investments咨询机构股权增长主任蔡约翰（John Tsai）在《The Edge Malaysia》上宣称，中国是世界上最大的制造业中心，在2021年的增值加工业达到了4.9万亿美元。作为对比，东盟的增值加工业价值，如新加坡，仅为5790亿美元。

他指出："请想象一下，在'中国+1'战略下，中国的增值制造业每下降10%，并有一半投向东盟，对东盟的影响将是巨大的，东盟增值制造业受到的影响将增加为42%。"

另一方面，印度尼西亚还有一个愿景，将东盟作为全球其中一个增长的中心。这与2023年东盟高峰会议的主题一致，即东盟是很重要的增长中心。

根据我国经济统筹部长艾朗卡（Airlangga Hartarto）的说法，至少需要推动三个因素，才能推动东盟成为增长中心。这包括发展区域的抵抗力，加强支持因素以及推动东盟印度洋－太平洋展望的实施。

艾朗卡说："主题背后是支持东盟经济增长的模式，如高生产人口、不断增加的人均收入，以及与主要贸易伙伴的贸易协定，这确保了市场准入和满足全球企业的需求。"

他表示，区域抵抗力将体现在卫生架构、食品安全、金融稳定和能源安全等方面。

支持因素的强化包括可持续发展目标（SDGs）、金融和投资市场、数字化转型、创意经济以及正确应对气候变化的措施。

此外，从投资角度来看，东盟继续成为外国投资者的主要目的地。2021年，流入东盟区域的外国投资总额达到1790亿美元，占全球外国投资总额的10.8%。与2020年相比，这一数字增长了46.8%。

继续吸引进入东盟的投资之一是旨在满足全球供应链需求的投资，如芯片、智能手机、电动车和电池等。

（Irw）

Advertorial

沙特能源部长表示原油价格应声反弹，宜逢低买入WTI原油

沙特能源部长阿卜杜勒阿齐兹·本·萨勒曼近一次演讲中表示，沙特将坚持自愿减产计划，直至年底，但他没有透露进一步的减产细节。沙特能源部长在接受电视采访时再次怒喷空头，称他们"就是要使俩"、"乱搞"，並表示沙特阿拉伯正计划到2027年将其日产量从1200万桶提高到1300万桶，这会超过其此前宣布的日产量目标。

除了上述提到的内容，沙特能源部长还强调了沙特阿拉伯及其OPEC+盟国正在努力稳定石油市场，打击"不确定性和情绪化"。他表示，这些预防措施旨在解决卖空问题，并维护油价。此外，沙特能源部长还提到了沙特的新能源计划。他们计划到2030年，新能源发电装机量达到总发电装机量的50%。并且，他们计划投资1万亿沙特里亚尔（约合1.8万亿元人民币）以生产清洁能源。总之，沙特能源部长表明沙特在能源领域多个目标：维护石油市场稳定、提高能源效率、发展可再生能源、减少对石油的依赖以及应对全球能源危机等。

在俄罗斯方面，俄罗斯副总理诺瓦克同日表示，沙特和俄罗斯讨论了石油市场和油价情况，但未讨论在巴以冲突升级之际OPEC+将采取什么措施。随着以色列与哈马斯冲突带来的溢价消失，油价跌至三个月低点。因此取代市场的目光完全集中在疲软的现货市场、不断增加的库存和炼油厂利润下降上。这些因素加之油价跌破关键技术位以及市场结构中看涨后市的情绪蒸发，构成近期的下跌。分析师表示，市场的需求似乎并没有屈服，虽然一些行业的增长似乎有所放缓，但多数机构仍预计明年的消费会增长。油价下跌虽快，但有理由认为，这种下跌不会持续太久。

瑞银集团表示：油价将回升至每桶90至100美元之间，建议风险投资者通过较长期的布伦特原油合约增加长期敞口，沙特和俄罗斯的自愿减产措施很可能会延长到明年第一季度。近日严重超卖的WTI原油价格将在以上利好支撑过迎来反弹行情，宜逢低买入WTI原油。

技术分析:
买点一：突破76美元/桶可寻回调接多买入，止损0.5美元，上看目标78.00-79.00-80.00美元/桶
买点二：下跌不75美元/桶可寻下行乏力继续接多买入，止损0.5美元，上看目标77.00-78.00-79.00美元/桶
买点三：下跌不破74美元/桶可寻下行乏力继续接多买入，止损0.5美元，上看目标76.00-77.00-78.00美元/桶。若跌破74.00不建议追空，可耐心等待价格重回74美元/桶之上再寻回调继续买入做多。

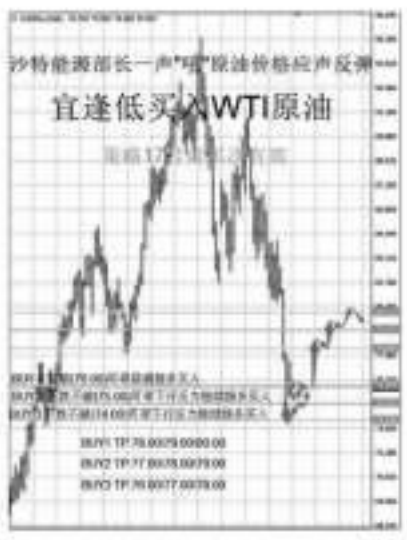

PT. MENTARI MULIA BERJANGKA
独立分析师：甄权熙

专家透视

陆慷大使会见塞浦路斯新任驻印尼大使尼科斯

【本报讯】据来自中国驻印尼使馆消息：2023年11月9日，陆慷大使会见塞浦路斯新任驻印尼大使尼科斯·帕纳约托，双方就中塞关系等进行了友好交谈。

陆慷大使欢迎尼科斯大使履新并表示，中塞是好朋友、好伙伴，双方坚持相互尊重、彼此支持、互利共赢，树立了国家间关系的典范。

尼科斯大使高度评价两国关系及两国在联合国等国际组织和多边机制中的协作。

双方并就当前加沙地带出现的人道主义危机等交换看法。

朱兴龙总领事会见巴厘省代理省长马亨德拉

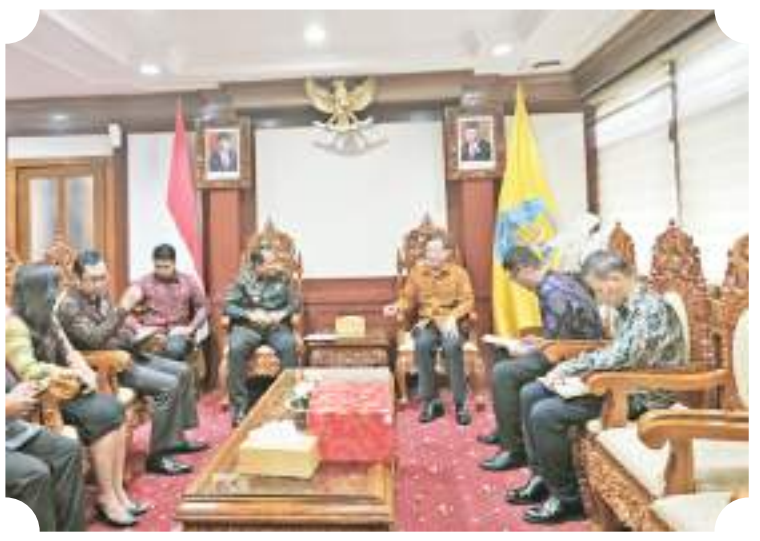

【本报讯】据来自中国驻登巴萨总领馆消息：11月7日，朱兴龙总领事会见巴厘省代理省长马亨德拉。郑敏副总领事、巴厘省建设局和巴厘省国际合作局代表等陪同会见。

朱总代表中国驻登巴萨总领馆向马亨德拉履新巴厘省代理省长表示祝贺，并称近年来在中印尼两国建立全面战略伙伴关系大背景下，中国有关省市与巴厘省高层交往不断，各领域合作卓有成果，总领馆愿进一步发挥桥梁纽带作用，推动中方与巴厘省在减贫扶贫、基础设施、文化旅游等方面加强合作，实现共同发展。

马亨德拉表示非常荣幸能够同总领事先生会面，巴厘省政府一贯重视同总领馆合作关系，对总领馆对巴厘省的支持和帮助表示感谢，巴厘省愿同总领馆继续深化合作，促进友好关系。

徐春娟代总领事出席北苏门答腊大学中国文化节活动

【本报讯】据来自中国驻棉兰总领馆消息：11月9日至10日，北苏门答腊大学人文学院中文系举办第8届中国文化节。徐春娟代总领事出席开幕式，并为中文系师生举办中国文化讲座。北苏门答腊大学校长代表、北苏门答腊省文化旅游和创意经济厅代表、人文学院院长提尔哈雅教授等出席活动。

徐代总在开幕式致辞中表示，一个国家和民族的文明是其集体记忆，不同文明合作交融是推动人类社会演进的重要动力，一种文明只有同其他文明交流互鉴、取长补短，才能保持旺盛生命活力。中印尼都是历史文明古国，“海上丝绸之路”将两国紧密联系在一起，民心相通是双方建设、发展这条合作、繁荣之路的社会根基。希望各位学习汉语、钻研中国文化的老师和同学能够继续发挥自身优势，为中印尼友好关系发展贡献力量。

徐代总还在中国文化讲座上契合本次活动主题“冬天的中国文化”向师生介绍了中国冬季节日文化，并回答在座师生提问。

大公文汇国际传播中心揭牌

海外华文传媒合作组织2023年年会在中国东莞召开

广东省侨办主任庞国梅 东莞市委书记肖亚非等出席

【本报讯】海外华文传媒合作组织2023年年会暨「汇聚湾区新动能，打造湾区国际传播新矩阵」座谈会今天在「大湾区」科技创新、先进制造之城「东莞」举行。作为疫情后海外华文传媒合作组织举办的第一次大型活动，吸引了国际日报集团等五大洲七十多家海外华媒参与。本届大会对重整海外华文媒体基本盘、吹响国际传播集结号，意义重大。

图：广东省侨办主任庞国梅致词

图：大公文汇传媒集团董事长李大宏、广东省新闻办主任陈晓伟、广东省大湾区办专职副主任祝永辉、东莞市市委常委、宣传部部长武一婷等主持揭牌仪式。

广东省侨办主任庞国梅出席活动并致辞，称海外华人长期扎根华人社会，早已成为中华文化海外传播重要载体，成为在国际舆论场上传播中国主张、中国声音的独特力量。她指出，当前世界面临百年未有之大变局，讲好中国故事、广东故事需要大视野、大智慧。她希望广大华文媒体积极创新传播内容和形式，把中国内容与国际表达结合起来，不断开发更多优秀的传播产品，不断增强凝聚力、影响力、公信力，积极宣传大湾区社会经济发展新成效。

作为香港大公文汇传媒集团在内地的运营总部，大公文汇国际传播中心也在年会上揭牌成立。大公文汇传媒集团董事长李大宏、广东省新闻办主任陈晓伟、广东省大湾区办专职副主任祝永辉、东莞市市委常委、宣传部部长武一婷等主持揭牌仪式。

习近平总书记十分重视国际传播，提出「推动国际传播守正创新，打造具有国际影响力的媒体集群，积极推动中华文化走出去」，强调「着力加强国际传播能力建设、促进文明交流互鉴」，这些重要指示为海外华文传媒合作组织的工作指明了方向。

本届年会将广泛探讨海外华文传媒的现实环境、发展路径和未来前景，举办组织成员之间的融媒内容、技术、平台合作交流会，深化多领域融合共建，发布合作组织《东莞倡议》。

活动期间，与会华媒代表还将前往东莞、广州等地区进行参访，亲身感受中国式现代化前沿阵地的建设成就和发展变化。（记者刘娇娇报道）

图：合作组织成员合影。第一排左4为美国国际日报集团执行社长张萍（大文集团旗下点新闻记者帅诚摄）

佐科维总统前往沙特阿拉伯和美国进行国事访问

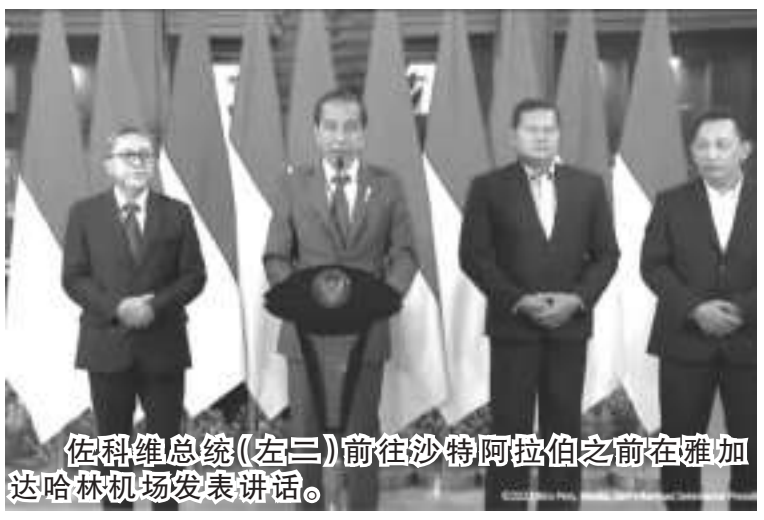
佐科维总统（左二）前往沙特阿拉伯之前在雅加达哈林机场发表讲话。

【本报讯】佐科维总统对沙特阿拉伯和美国进行将近一周的国事访问。

10月11日，根据总统秘书处YT频道播出的报道声称，在离开泗水朱安达国际机场时，佐科维总统表示，将于11月17日亚太经合组织峰会结束后返国。

总统在声明中解释说，将访问沙特阿拉伯利雅得，出席伊斯兰合作组织特别峰会，会议将讨论巴勒斯坦加沙局势。

佐科维总统表示，这次特别峰会非常重要，是制止以色列袭击巴勒斯坦人民的附加努力。通过这个机会，以便立即实施停火并增加人道主义援助。

在出席于利雅得举行的伊斯兰合作组织特别峰会之后，佐科维总统将于11月12日继续前往美国华盛顿特区。

佐科维总统表示，这次访问是向美国总统拜登表达印尼在加沙问题上的坚定立场的好机会，这次访问也是直接传达伊斯兰会议组织利雅得峰会成果的好机会。这体现了伊斯兰合作组织国家捍卫正义和正义的团结与人道主义精神。

佐科维总统将从华盛顿特区前往旧金山出席亚太经合组织峰会。在峰会上，佐科维总统将提出可持续发展和包容性发展问题。

总统表示，在亚太经合组织峰会期间，我们将在旧金山举行多次双边会议和工商界会议。

佐科维总统和有限成员的代表团将在出席亚太经合组织峰会后立即返国。

（亮剑）

卫生部在新冠病毒大流行期间
个人防护装备采购项目贪腐价值达3.1万亿盾

【本报讯】肃贪委声称，已在卫生部的新冠病毒个人防护设备采购项目案件中，指定了一名嫌疑人。

11月10日，肃贪委副主席亚历山大·马尔瓦塔（Alexander Marwarta）告诉媒体记者说，肃贪委已经签署调查令。从2020-2022财年的采购腐败中发现了各种证据，从达到数万亿盾的项目价值、损失金额、不仅一个人的嫌疑人。

肃贪委执法和机构发言人阿里（Ali Fikri）表示，个人防护装备的贪腐案由古纳迪领导的卫生部的新冠病毒合同价值为3.03万亿盾。在新冠病毒大流行期间，数万亿资金用于购买500万套个人防护装备，价值达3.03万亿盾。到目前为止，此案仍在发展中。数千亿盾流入嫌疑人的口袋。由于仍在开发中，目前还无法确定由于这种做法而造成的损失的确切数字。由于嫌疑人的行为，国家经济损失达到了数千亿盾，并且很可能会继续发酵。

阿里指出，在新冠病毒大流行情况下发生的腐败行为，并非由一名嫌疑人单独行动；此案中有几名嫌疑人。我们稍后会仔细检查，因为有几个人。我认为不止一个。

虽然已经确定了几名嫌疑人，但是肃贪委不愿透露贪污者的身份，只表示，当调查得到充分评估时，将公布这些嫌疑人的姓名以及他们行动的细节。在本案中，肃贪委使用反腐败法第2条和第3条制裁嫌疑人。该条款涉及对非法行为的指控，使自己、他人或公司致富，造成国家经济损失。

卫生部通信和公共服务局主任纳迪亚（Siti Nadia Tirmizi）在回答卫生部发生的腐败问题时表示，在古纳迪部长时代没有采购新冠病毒个人防护装备。据我们了解，这发生在古纳迪担任卫生部长之前。

肃贪委员会发言人阿里（Ali Fikri）。

纳迪亚坦言，不晓得卫生部的一些官员和职员是否被肃贪委传唤接受讯问。卫生部将首先遵循这一法律程序过程。

（亮剑）

肃贪委人员于11月10日晚上展开搜查行动

肃贪委就雅辛贪腐案件
搜查国会牛头党派系第四委员会主席住宅

【本报讯】肃贪委员会人员于11月10日晚上搜查了位于西爪哇德博(Depok)，芝芒吉斯（Cimanggis）莱佛士山庄（Raffles Hills）的国会第四委员会主席苏汀（Sudin）的住所。

当晚，肃贪委执法和机构发言人阿里（Ali Fikri）表示，直到22:00，搜索仍在进行中。搜查行动是针对前农业部长雅辛的腐败指控进行的。我们获得的信息是正确的，目前搜查活动仍在进行中。

阿里没有进一步透露调查人员在搜查过程中获得了哪些物品。

苏汀本应被肃贪委传唤，作为11月10日雅辛案的证人接受讯问。但是，这位印尼斗争民主党政治家不在家，并要求重新安排出证时间。

雅辛被肃贪委列为腐败、敲诈勒索、酬金和洗钱指控的嫌疑人。该案还将雅辛的两名下属，秘书长卡斯迪·苏巴约诺（Kasdi Subagyono）和农业工具和机械局长穆罕默德·哈达（Muhammad Hatta）被列为嫌疑人。

11月10日，在雅加达肃贪委大楼举行的新闻发布会上，肃贪委副主席达纳克（Johanis Tanak）表示，卡斯迪和哈达也晓得雅辛支付信用卡的分期付款，以及购买丰田牌Alphard型豪车购的分期付款。用于分期付款的资金是卡斯迪和哈达从该部第一和第二梯队公务员那里凑集的。据悉，他们强行向该部官员筹款。这些官员包括总干事、机构负责人和各级秘书，价值达到每月4,000至10,000美元。

达纳克指出，据称，这笔资金被用来满足雅辛及其家人的个人需求。雅辛、卡斯迪和哈达享受的资金总额约为13亿盾。

（亮剑）

卫长回应个人防护装备贪污案
大流行病期间价格离谱 但当时我未上任

卫生部长古纳迪（Budi Gunadi Sadikin）

【本报讯】卫生部长古纳迪（Budi Gunadi Sadikin）于11月11日在雅加达向媒体声称，关于个人防护装备（APD）疑似被贪污事项，当时在新冠大流行期间，的确有一些的物品必须要迅速采购，因此就出现许多不符合或远远超出原先价格现象。

古纳迪说，由于当时大流行病的情况非常紧急，卫生部就必须迅速做出决定，当然也必须优先考虑民众的安危，而不是贪图个人的利润。

他强调说："最重要的是意念，如果是为了要拯救人民，卫生部迅速做出决定应该是没问题，前提是不可贪图个人利润。还有，我也借此声明，那时候我本人还没有担任卫生部长。"

古纳迪补充说，如今卫生部将按照应有的程序接受肃贪委的调查过程，他本人的立场是支持所有法律执行的步骤。

如所周知，肃贪委正对卫生部在2020年至2022年新冠大流行期间的个人防护装备采购贪污案做深入调查，上述项目的预算开支总额达到3.03万亿盾。

此前，肃贪委新闻部主任阿里（Ali Fikri）于11月10日在肃贪委大厦召开记者会时声称，根据领导的说明，肃贪委的确正在进一步调查，关于滥用职权并损害国家财政的新冠大流行病个人防护装备采购贪污案，同时也已经指定了嫌疑犯，但暂时还不能公诸于众。

（Sm）

雅京地铁捷运公司员工
惨遭歹徒杀害随将尸体投进雅京东区运河

在雅加达东区东渣贡运河发现德威的尸体。

【本报讯】始于发现一名男子的尸体漂浮在雅加达东区东渣贡洪水运河，随后警方终于发现了一些眉目。警方设法确定死者的身份，后来，被确认为德威（Disa Dwi Yarto/39岁）。这名出生于1984年的男子是一名私人雇员，在雅加达地铁捷运公司担任铁路建筑维护部门科长。

讣闻于11月10日晚上首次由@mrtjktinfo的IG帐户上传，帖子悼词写道，雅加达捷运公司对德威（1984-2023）的去世深感悲痛。

IG账户上传的照片与漂浮在雅加达东区东渣贡洪水运河流中的男性尸体的脸型一样。

11月10日，渣贡警长阿里少校（Panji Ali Candra）怀疑死者是被谋杀。阿里少校指出，根据尸体的状况，警方的怀疑更加强烈，死者身上出现多处刀伤，在桥上也出现血迹。根据警方在现场的观察，发现尸体的地方就在一座桥下。在桥顶上，发现了新鲜的血迹。就尸体本身的状况而言，有一个大面积的伤口，看起来很深。从血迹来看，这个位置很可能是丢弃尸体的地方，作案地点并不在这里。

阿里少校声称，这名雅加达地铁捷运公司的员工在以货到付款方式出售汽车时被杀害的。然而警方仍在调查此案，正在探索这一点。目前，警方仍在集中精力寻找杀人凶手。

警方表示，死者尸体上出现多处刺伤和割伤的痕迹。其中之一，在颈部有一个又宽又深的伤口，胸部大约五处伤痕，左手腕上的伤口和左手背上的瘀伤。手上的伤口可能是死者抵抗造成的，多数伤口是因被利器刺伤。到目前为止，警方仍在调查用于刺伤和砍伤尸体的利器类型。

（亮剑）

民调：若甘贾尔组合没有通过第二轮
55.8%选民将把票数投给普拉波沃-吉布兰

Poltracking执行经理汉达（Hanta Yuda）

【本报讯】Poltracking调查显示，如果普拉波沃-吉布兰在第二轮选举中与阿尼斯-穆海敏对峙，将表现得更出色。

Poltracking执行经理汉达（Hanta Yuda）表示，普拉波沃-吉布兰能以压倒性优势获胜，因为获得甘贾尔-马福组合支持者的大量选票。

在Poltracking模拟中，普拉波沃-吉布兰获得了55.8%的受访者的支持，而阿尼斯-穆海敏只获得28.8%的支持率。

汉达还谈到普拉波沃-吉布兰将赢得阿尼斯-穆海敏。

根据Poltracking的调查结果，如果甘贾尔-马福没有资格参加第二轮选举，其选民显然更有可能支持普拉波沃-吉布兰。

11月11日，汉达在被要求确认时表示，在没有甘贾尔-马福两个人物的模拟中，这意味着对峙的是阿尼斯-穆海敏与普拉波沃组合。甘贾尔-马福选民确实更倾向于支持普拉波沃-吉布兰。

汉达解释说，占多数的甘贾尔-马福的选民以40.8%的比例投票给普拉波沃-吉布兰，阿尼斯-穆海敏的选民投票给甘贾尔-马福的只有11.7%。如果模拟正面交锋的话，甘贾尔-马福的选民向普拉波沃-吉布兰的高度转变，使普拉波沃-吉布兰的可选性高于阿尼斯-穆海敏。

本次Poltracking调查的样本数量为1,220人。在95%的置信水平下，调查的误差幅度为+/-2.9%。采访由Poltracking面对面进行。该调查数据是在2023年10月28日至11月28日期间进行的。关于这项调查的资金，Poltracking声称进行一系列调查的资金来自内部。

（亮剑）

雅京安卒寻梦园BMTH乐队演唱会
中途暂停演出主办方连连向不满观众致歉

【本报讯】11月10日，在雅加达北区安卒海滩城国际体育场举办的"给我带来地平线"乐队（BMTH）的演唱会，在演唱会进行时中途暂停演出。

歌手奥利弗·赛克斯（Oliver Sykes）与同伴在演唱完歌曲《Die 4 U》后，突然进入后台。最初，观众们等待BMTH成员重返舞台，持续等待大约半个小时。然而，主办方负责人拉威尔（Ravel）突然走上舞台，宣布由于舞台技术问题，BMTH演唱会无法继续演出。

拉威尔声称，对不起，你们想斥责我，没关系。今天的演出，我试图说服乐队，问题是我们想尽力而为，但是今晚，我深表歉意，如果我们不能继续下去，请大家冷静下来，我再次感谢大家。

观众纷纷要求退款。

当听到拉威尔的讲话后，观众立即要求退还票钱。"退款……退款！"观众喊道。

这一事件引发了社交媒体X（推特）上的热门话题。BMTH这个词成为一个热门话题。社交媒体上流传的视频描绘了一些观众抗议，并走上舞台的场面。

（亮剑）

印度尼西亚政治家族化现象的挑战与机遇

■ Harryanto Aryodiguno, Ph.D Dosen Hubungan Internasional Universitas Presiden
赖剑文博士，印尼国际关系学者

一、引言

印度尼西亚，作为一个充满多样性和挑战的国家，拥有庞大的人口和丰富的文化背景。自1998年实施民主化以来，其政治格局发生了深刻的变革。然而，最近的政治发展表明，印尼政治仍然充满了不确定性和变数。其中一个引人关注的现象是佐科威总统的家族成员积极参与政治，引发了对印尼政治未来的思考和疑虑。

二、佐科威总统的政治背景

佐科威（Joko Widodo），通称佐科，于2014年当选为印尼总统，并于2019年成功连任。他是一位政治家和企业家，出生在印尼中爪哇岛的一个小村庄。在成为总统之前，他曾担任中爪哇省省长和梭罗市市长。佐科威的政治崛起是一个引人注目的例子，显示了在印尼，一个政治家的出身可以是相对卑微的，并通过表现和政策来赢得人民的支持。

佐科威的政策重点包括反贪污、基础设施建设和经济发展。他努力推动印尼的现代化，并在国际舞台上扮演了积极的角色。然而，他的政治路途并不总是一帆风顺，他经历了来自政治对手和其他利益团体的反对，以及一些争议性决策的挑战。

佐科威政权的特点之一是强调反贪污和政府改革。他积极清除政府中的贪污行为，并提出一系列政策来改善政府的透明度和效率。这些举措获得了国内外的认可，但也引起了一些反对声音。然而，佐科威一直坚持他的立场，并坚信这些举措对印尼的发展至关重要。

三、政治家族化现象的兴起

然而，最近的政治发展引起了人们对印尼政治的未来的担忧。一些观察家和民众关注的焦点是佐科威的家族成员积极参与政治。他的儿子吉伯朗（Gibran Rakabuming Raka）是梭罗市的市长，同时也是执政党的候选人参选2024年的总统选举。此外，他的女婿Bobby Nasution担任苏门答腊岛棉兰市的市长。这种现象引起了一些人的质疑，特别是关于政治权力的传承和政治家族化的问题。

佐科威家族成员的政治参与引发了对"佐科威王朝"的讨论。这一词语用来形容佐科威的政治家族在印尼政治中的崛起，并引发了对政治权力的集中和政治家族化的担忧。

这种现象在许多国家中都存在，但在印尼，它引发了更多的关注，因为佐科威的政治影响力和知名度在国内外都相当大。

四、政治家族化现象的影响

政治家族化让人们对政治权力的集中和政治家族化的担忧，特别是当政治家家族成员占据高层政府职位时。这可能会导致政治决策受到家族利益的影响，并引发对政府的透明度和公平性的质疑。

其次，政治家族化可能会影响印尼政治的多样性和竞争。当一个政治家家族占据主要政府职位时，其他有才华的政治家可能会受到排挤，这可能对政治体系的健康发展产生不利影响。此外，政治家族化也可能导致政治权力的继承，而不是通过选举和公平竞争来决定。

五、印尼政治的未来挑战和机遇

作者认为如果使用家族政治化理论来分析目前印尼的政治有几个要点：

关于佐科威，政治权力可能会在佐科威的家庭中集中，可能对政府决策产生影响，引发对政治透明度和公平性的质疑。

政治家族化可能导致政治决策受家族和个人利益的影响，而不一定代表这种关系可能对不同家族群和利益团体之间的关系和社会稳定产生影响。

家族治家，这也是政治家族化理论中常见的现象。这可能导致政治竞争的减少，进而对政治体系的健康产生负面影响。

印尼政治的未来充满了挑战，但也有机遇。首先，印尼是一个年轻的国家，许多年轻人成长于民主时代，他们对政治有着不同的理解和期望。他们更容易接受政治家族化的现象，因为他们认为一个政治家的家庭成员可能具有相似的能力和潜力。

然而，这也提醒我们，印尼政治需要保持民主原则、公平选举和政治透明度。政治家族化可能会引发一些问题，但这也需要社会和政治制度的共同努力，以确保政府能够回应人民的期望和需求。公民参与和监督政治过程的角色也至关重要，以确保政府的决策不受个人或家族利益的影响。

另一个挑战是印尼政治的多党制和多元文化。印尼是一个多种族、多宗教和多文化的国家，这使得政治更加复杂。政治家族化可能会引起一些社会和政治不稳定，因为不同的政治家族可能会代表不同的族群和利益，这可能会引发矛盾和争议。

然而，印尼政治的多元性也是一个机遇。它允许不同的声音和观点参与政治过程，这有助于保持政治的多样性和竞争。印尼政治家族化的现象可能会引发一些反对，但它也需要政治体系的适应和变革，以确保政治的公平性和民主性。

六、结论

印尼政治的未来充满了不确定性和挑战。政治家族化的现象引发了一些对政治权力的集中和政治家族化的担忧，但同时也提醒我们印尼政治需要保持民主原则、公平选举和政治透明度。公民参与和监督政治过程的角色至关重要，以确保政府能够回应人民的期望和需求。

印尼政治的多元性是一个机遇，但也需要谨慎应对，以确保政治的多样性和竞争。印尼政治的未来将取决于政治家和公民的共同努力，以确保国家的政治体系能够适应不断变化的需求并继续发展。这是一个重要而值得关注的议题，对印尼和国际社会都具有重要意义。

改革时代以来华裔地方官员简介

Basuki Tjahaja Purnama
姓　名：钟万学/阿学
出生年份：1966年
职　务　一：邦加勿里洞群岛（Kepulauan Bangka-Belitung）东勿里洞县长
第一任期：2005-2006年
职　务　二：雅加达特区（DKI Jakarta）副省长
任　期：2012年-2014年10月
职　务　三：雅加达特区（DKI Jakarta）省长
任　期：2014年10月-2017年

Christiandi Sanjaya
姓　名：黄汉山
出生年份：1964年
职　务：西加里曼丹省（Kalimantan Barat）副省长
任　期：2008-2013年；2013-2018年

Benny Alexander Litelnoni
姓　名：李竟强（Lie Djin Kiong）
出生年份：1956年
职　务：东努沙登加拉省（Nusa Tenggara Timur）副省长
任　期：2013-2018年

Eliaser Yentji Sunur
姓　名：孙鹏彦（Sun Peng Yen）
出生年份：不详
职　务：东努沙登加拉省（Nusa Tenggara Timur）伦巴达县（Lembata）县长
任　期：2011-2016年

Basuri Tjahaja Purnama
姓　名：钟万尤
出生年份：1967年
职　务：邦加-勿里洞群岛（Kepulauan Bangka-Belitung）东勿里洞（Belitung Timur）县长
任　期：2010-2015年

Mohammad Anton
姓　名：魏兴安
出生年份：1965年
职　务：东爪哇省（Jawa Timur）玛琅市（Malang）市长
任　期：2013-2018年

Yansen Akun Effendy SH
姓　名：张锦坤（Zhang Jinkun）
出生年份：不详
职　务：西加里曼丹省（Kalimantan Barat）上候县（Sanggau）县长
任　期：2003-2008年

Abun Ediyanto SE
姓　名：张良文（Zhang Liangwen）
出生年份：不详
职　务：西加里曼丹省（Kalimantan Barat）昔加罗县（Sekadau）副县长
任　期：2005-2010年

H. Saptono Mustaqim
姓　名：戴元良（Dai Yuanliang）
出生年份：1954年
职　务：廖群岛省（Kepulauan Riau）龙牙县（Lingga）副县长
任　期：2005-2010年

Hasan Karman
姓　名：黄少凡（Huang Shaofan）
出生年份：1962年
职　务：西加里曼丹省（Kalimantan Barat）山口洋市（Singkawang）市长
任　期：2007-2012年

注：本列表仅涵盖已知其华文姓名的地方长官

（原载《华人在印尼民族建设中的角色和贡献（第三册）》）

在巴以战火下

■雅加达：孤雁

巴以战争的爆发
在全世界的注目下愈演愈烈
这是一场人道主义与恶势力的较量
以色列在霸权主义的支持下
贱踏正义 漠视人类生命安全
加沙巴勒斯坦人民被迫害
滥杀无辜 炸毁医院致无数儿童死于非命
悲痛 天理难容 人神共愤

中东 阿拉伯国家
已燃起熊熊的怒火
为国家 为民族 为生死存亡而战
敌忾同仇 维护正义与自由
要与以色列生死奋战到底

巴以战争
导致许多无辜的平民付出生命的代价
世界爱好和平人民的齐声发出怒吼
谴责声讨以色列毫无人道主义的行经
再加上美国的挑拨煽风点火
台海 南海局势紧张升级
世界太平真是风雨飘摇

唯有中国大陆
对巴以战争上采取谨慎外交政策
呼吁有关方面尽量保持克制
停火协商 保护平民
防止局势进一步恶化
推动巴以尽快恢复和谈对话
寻求中东持久和平稳定之路
中国将继续与国际社会一起
为此作出不懈努力

中国 一带一路
肩负着维护世界和平之大道
任重而道远

漫点南洋 JUSTICE 作者：Dindin

投稿信箱：editor@guojiribao.com

他们从进博会"全球首发"中获得哪些机遇？

■国际锐评

融合了自动咖啡机与自动驾驶设备的意大利无人咖啡车；无需拆卸就让沙发、窗帘速净速干的德国卡赫清洁产品；实现360度旋转和180度弯曲的欧莱雅超精准智能上妆仪……正在上海举行的第六届中国国际进口博览会上，大量创新产品亮相，集中展现了数字智能、绿色发展等前沿科技。

本届进博会上，有442项代表性首发新产品、新技术、新服务集中展示。而前五届进博会，已累计发布约2000项代表性首发新产品、新技术、新服务。一年又一年，一波又一波的"全球首发、亚洲首秀、中国首展"为何坚定瞄准进博会？

作为世界上第一个以进口为主题的国家级展会，进博会已经成为一块"金字招牌"，成为中国与各国共同挖掘创新增长潜力的优质平台。比如，美国波士顿科学公司这次展示了全球首个获美国FDA批准的"胃内球囊"体重管理产品。之前该公司多款在进博会首发的新品已经进入中国市场，获得欢迎。波士顿科学中国区副总裁达波对《国际锐评》表示，这坚定了该公司选择进博会作为医疗黑科技首发、首展平台的信心。

放眼中国悠久的历史，中国人一直热爱创新创意。古丝绸之路带来琳琅满目的异域美食，让中国饮食迎来多元发展；精美的珠宝饰品、乐器等，在各层面丰富着中国百姓的生活。如今，中国消费升级的趋势为跨国企业发展带来新契机。

中国拥有14亿多人口，其中包括4亿多中等收入群体，这意味着为全球新技术、新产品提供了一个巨大的试验场和投放地。进博会上那些充满创造智慧、让生活变得更加美好的产品，极大满足了中国消费者的需求，愿意为创新埋单的中国人比比皆是。特别在汽车、医药等消费领域，跨国企业持续投资和布局的空间很大。

与此同时，中国创新驱动发展战略的成功，为外商提供了创新的沃土。近几年来，中国在全球创新指数榜单上排名迅速攀升。今年9月，世界知识产权组织发布报告显示，中国在这一年度排名中位居第12位，是前30名中唯一的中等收入经济体。中国高质量发展不断产生"磁吸力"，很多参展商选择将研发中心落户中国。以清洁设备提供商德国卡赫为例，该公司连续6年参展，并且每年都推出全球首发新品。卡赫大中华区总裁唐晓东向《国际锐评》介绍说，今年卡赫已将全球研发中心落户苏州，这是除德国本土以外最大的海外研发基地。

了解中国、扎根中国，像卡赫这样的公司还有很多。它们的成功充分说明，中国是创新的热土，更是开放的高地。

第六届进博会举办之际，正逢中国改革开放45周年、共建"一带一路"十周年。不久前，第三届"一带一路"国际合作高峰论坛在北京成功举办。中方提出支持高质量共建"一带一路"的八项行动，其中包括支持建设开放型世界经济、推动科技创新。第六届虹桥国际经济论坛发布的《世界开放报告2023》显示，2022年世界开放指数为0.7542，同比下降0.4%，延续了2008年以来的下降趋势；但中国2008年至2022年的开放指数从0.6789上升至0.7517。美国陶氏公司参加进博会的负责人表示，他们每18个月就在中国投入运营一个新的工厂线，这是对中国信心的体现。

每一件新品，都代表着人们对美好生活的向往。进博会不仅是商品贸易平台，还为全球创新提供了丰饶土壤。可以预见，随着高质量共建"一带一路"进入下一个10年，越来越多的世界企业将以进博会为"跳板"投资中国，从参展商转身为投资商。在这里，他们收获的不仅是订单、市场、创意，更是中国式现代化建设带来的无限机遇。

福建南安嘉宾和闽南公会乡亲交流

【万隆讯】11月7日，闽南语学习班教师林文庆与学员陪同来自中国福建省南安市人大常委霞溪村党委书记洪再双、洪平原董事长、洪建成董事长、南安市第三中学校长洪培钦、洪鸿婷、洪亞丽、王亞婷，七位来宾到亚非会议博物馆参观当年亚非会议进行时的图片，使来宾们更了解当年的历史事迹。

午后2时，林文庆老师伉俪和来宾们一起到闽南公会会所的闽南语学习班现场。由林文庆老师在会议室介绍闽南公会主席杨汉平、秘书尤芳远、副主席甘玉坤、辅导黄良灿、吴永健、理事洪民和、闽南公会元老陈国华、黄月周伉俪、蔡学楷、刘金汉等，而后与五十几位学员交流有关学习闽南语事宜。

林文庆老师讲述在万隆闽南公会义务任教闽南语学习班，五六年的时间里，每周星期二上课，学员能达百余位，除了教生词生字，介绍俗语，童谣，谚语，歇后语之外，还要每一周有补充课文，免费复印讲义分给学员们，更重要的是从补充课文发挥闽南文化，而闽南文化也就是发揚中华文化。

杨汉平致词

甘玉坤致词

林文庆讲述

洪培钦讲述

洪再双致词

宾主合影

杨汉平主席致词欢迎嘉宾莅临闽南公会。甘玉坤副主席介绍闽南公会的成立简史。

洪培钦校长说他们这次来印尼是到巴厘島参加洪氏六桂圆世界大会后特意来万隆闽南公会探访闽南语学习班的活动。而后给学员们上大课，用华语与闽南话讲述一篇《爱拼才会赢》的课文，讲述闽南人为生活刻苦奋斗的精神。学员们都很专注地聆听，对闽南更多了一份了解，感到受益匪浅。

洪再双书记致词感谢闽南公会理监事的热情接待，闽南一家亲。还说："感谢印尼侨亲爱祖籍国爱家乡，感谢侨亲们热心参与公益事业，在家乡建校、筑路。可喜的是还有闽南乡亲不忘根，坚特学习闽南话。现在祖籍国到处生机勃勃，商机很多，欢迎侨亲们回家乡看看，也可寻求商机或创业。"（雪妮报道）

林文庆（左1）、嘉宾、学员在亚非会议博物馆

杨汉平赠送闽南特刊给洪再双、洪培钦

闽南语学习班师生教学一景

洪再双、洪培钦赠送闽南语课本给杨汉平

全体合影

高山遇流水！印尼船歌《星星索》

全新唱响中央广播电视总台"听见彼此"音乐会

【本报讯】11月12日晚，印尼经典船歌《星星索》以全新的方式，唱响中央广播电视总台CCTV4中文国际频道。在总台第二季"听见彼此"音乐会上，中国青年歌手黄龄和印尼知名音乐人森迪·桑德罗（Sandhy Sondoro）用中文和印尼语深情对唱，让这首温柔悠扬的传统歌谣，流淌出高山遇流水般的交融与共鸣。

《星星索》是印尼苏门答腊中部地区巴达克人广为传唱的船歌，原本是一首无伴奏的合唱曲。泛舟在波光粼粼的湖面上，伴随着船桨起落间荡起的浪花，巴达克人吟唱着"呜喂，星星索"的悠扬曲调，表达他们对美好生活的希望，对温暖情感的思念。

因其独特的风韵，这首印尼歌谣风靡世界，成为各国声乐演奏者们无伴奏合唱的保留曲目。上个世纪60年代传入中国后，《星星索》更是被广为传唱，经久不衰。

"我第一次听到这首歌曲，是小时候听邓丽君老师的演唱，让我仿佛看到漫天星空下，一个女孩坐在船上渐行渐远，如梦似幻。"中国青年歌手黄龄谈及此次重新演绎《星星索》时，说有一种穿越时空的感觉，"通过音乐让两个国家的人们建立起沟通的桥梁，这是非常有意义的事情"。

有着印度尼西亚"刘欢"之称的唱作人森迪·桑德罗（Sandhy Sondoro）也深有同感。尽管他和黄龄此前从未谋面，音乐会的录制也分别在两国进行，但这次的演出让他有着别样的体验，虽然"远隔重洋，我们都在彼此的歌声中感受到对方的情感"。

用一场音乐之旅，架一座跨越国界的桥梁，用倾听来唤醒不同文明的共情，这正是中央广播电视总台"听见彼此"音乐会的初衷。据音乐会主办方中央广播电视总台南海之声介绍，第二季"听见彼此"音乐会以共建"一带一路"倡议提出十周年为背景，邀请到40多个国家和地区的艺术家、音乐人联袂出演，节目录制横跨全球14个国家18座城市，数十种各国传统及现代乐器轮番亮相，致力于打造一场穿越古今国界的视听盛宴，带领观众开启一段跨越山海的丝路逍遥游。

精彩纷呈的演出也得到多国驻华使馆和政府官员的高度评价。印尼驻华大使周浩黎表示，音乐会让原本地缘相近、文化相亲的国家走得更近，也会让更多的人意识到听见彼此的珍贵。

据了解，除了在CCTV4中文国际频道播出，音乐会网络版还于11月13日晚20点通过CCTV4、中国文艺和南海之声多个海内外新媒体平台线上播出。

再接再厉做好灾后恢复重建

——习近平总书记在北京河北考察灾后恢复重建工作

央视网消息：习近平总书记在北京、河北考察灾后恢复重建工作时强调，各级党委和政府、各有关方面要认真贯彻落实党中央决策部署，再接再厉抓好灾后恢复重建，确保广大人民群众安居乐业、温暖过冬。总书记的深情牵挂、殷切嘱托，让受灾地区广大干部群众深感温暖、深受鼓舞。大家表示，要坚定信心，全力以赴，努力把家园建设得更加美好。

永定河三家店引水枢纽是永定河官厅山峡段控制性工程。习近平总书记考察的第一站来到这里，了解灾后恢复重建进展，要求北京切实提高山区地带防汛抗洪能力。

11月10日，中共中央总书记、国家主席、中央军委主席习近平在北京、河北考察灾后恢复重建工作。这是10日下午，习近平在河北保定涿州市双塔街道永济秀园小区考察时，同小区居民们亲切交流。 新华社记者 殷博古 摄

妙峰山民族学校毗邻永定河，地势较高，今年汛期成为村民应急避难的“安全岛”。在这间思政课教室里，同学们向总书记展示了以抗洪救灾为主题的手工制品，这是老师带着大家用彩泥捏出来的，叫作“绿水青山 美好家园”。

学校操场上，总书记亲切慰问了因公牺牲烈士家属和参与防汛抗洪救灾的代表。总书记说，多名党员干部在抗洪抢险中牺牲，我们要永远怀念他们，大力宣扬他们的英勇事迹。门头沟区王平镇包村干部熊丽就是这样一位党员干部，她在转移群众途中不幸牺牲。

总书记慰问的代表里，还有一位一直坚守防汛抗洪救灾一线的基层干部，她是落坡岭社区书记孟二梅。今年汛期，她带领干部群众倾囊相助，让近千名受困的列车旅客妥善安置、平安转移。

水峪嘴村在洪灾中受损严重，如今已经修缮一新。在村民李盟家，总书记详细询问房屋受损、修缮支出、取暖等情况。总书记表示，确保受灾群众安全温暖过冬是一项硬任务。李盟告诉记者，她向总书记展示了当时被淹的情况。

离开村庄时，当地群众热情欢送总书记。总书记对大家说，我心里一直惦念着灾区的人民群众，希望乡亲们坚定信心，努力把家园建设得更加美好。

今年汛期，河北保定涿州市遭遇特大洪涝灾害，目前已基本恢复正常生产生活秩序。习近平总书记来到双塔街道永济秀园小区，走进商户、热力站了解情况。这个小区有常住居民2000多人，此前大部分住宅楼的一楼进水。总书记走进居民董彩英家看望慰问，详细询问洪水水位、应急居住、家具家电更新、供暖、相关补助等情况。

离开小区时，总书记对大家说，看到市政公共服务设施已恢复正常运转，大家的生活也已基本恢复正常，心里踏实了很多。在党中央坚强领导下，只要大家齐心协力，就一定能够过上更加美好的生活。

刁窝镇万全庄村位于兰沟洼蓄滞洪区，今年汛期全村311户全部受灾。习近平总书记走进房屋重建施工现场，勉励大家团结一心，共渡难关，重建和美乡村。

村民杨佩然家房屋受损较轻，已加固修缮完成并入住。总书记走进杨佩然家里，了解他们的家庭收入、修缮花销、生产恢复等情况。

临别时，村民们高声向总书记问好。总书记说，各级党委和政府正在多方采取措施，扎实推进灾后恢复重建，希望乡亲们自力更生、艰苦奋斗，用自己的勤劳双手，加快恢复重建、推进乡村振兴。

总书记还走进农田，察看冬小麦和大白菜长势。他指出，农业生产是灾后恢复重建的重要方面，要组织安排好今冬明春的农业生产，争取明年有个好收成。

白沟河是大清河流域一条骨干行洪河道。习近平总书记来到白沟河治理工程(涿州段)，察看工程进展。他指出，京津冀水系相连，防汛抗洪是一盘棋，要深入研究推进京津冀地区防洪工程体系建设。 **来源：央视网**

中国着力培养重点、新兴、涉外领域高层次立法人才

中新社天津11月12日电 中国法学会立法学研究会2023年学术年会11日至12日在天津举行。记者从会上获悉，目前中国法学法律工作者正不断加强对重点领域、新兴领域、涉外领域立法的前瞻性研究和理论储备，着力培养相关领域高层次立法人才。

全国人大常委会法工委副主任、中国法学会副会长、立法学研究会会长许安标在会上介绍，十四届全国人大常委会立法规划，将加强重点领域、新兴领域、涉外领域立法作为重点，进一步聚焦明确“立什么”的重大问题。如涉外领域立法着眼于有效维护国家主权、安全、发展利益，体现广阔的国际视野和鲜明的斗争精神，通过不断充实涉外法律“工具箱”，加快形成系统完备的涉外法律法规体系。立法学理论研究必须紧紧跟进时代要求、实践需求，开展具有一定前瞻性的研究，储备理论成果，服务立法实践。

许安标表示，此次年会专门设置了“重点领域、新兴领域、涉外领域立法”“科技与人工智能立法”等分论坛，希望为推进重点领域、新兴领域、涉外领域立法提供坚实的理论支撑和智力支持。

另据介绍，为培养新时代高层次立法人才，立法学研究会特别为青年研究者及在校大学生建立实践平台，举办全国法科学生模拟立法大赛。2023年度该赛事吸引了来自全国209所高校的3800名本硕博学生参与，基本实现了行政区域、学历层次的全覆盖。

据知，本届学术年会以“新时代新征程立法的理论与实践”为主题，由中国法学会立法学研究会主办，天津大学法学院承办，来自全国各地高等院校、科研机构和立法实务部门的专家学者逾400人参会。与会者围绕6个分论坛共17个单元进行深入研讨。

中国警方公开通缉缅北果敢自治区电诈集团4名重要头目

中新社北京11月12日电 记者12日从中国公安部获悉，公安机关公开通缉缅北果敢自治区电信网络诈骗犯罪集团重要头目明学昌、明国平、明菊兰、明珍珍。对提供有效线索和协助抓捕的有功人员，公安机关将给予10万元至50万元人民币奖励。

经浙江省温州市公安机关侦查发现，明学昌、明国平、明菊兰、明珍珍系缅北果敢自治区涉中国电信网络诈骗犯罪集团重要头目，以明学昌为首的犯罪集团长期组织开设诈骗窝点，公开武装护诈，实施针对中国公民的电信网络诈骗犯罪活动，诈骗数额巨大，在公安机关严打高压态势下，仍不收敛，不收手，继续大肆组织实施违法犯罪活动，同时涉嫌故意杀人、故意伤害、非法拘禁等多种严重暴力犯罪，情节极其恶劣，后果极其严重。

现已查明，明学昌、明国平、明菊兰、明珍珍4人犯罪事实清楚、证据确凿充分，浙江省温州市公安局决定对其进行公开悬赏通缉。公安机关敦促犯罪嫌疑人明学昌、明国平、明菊兰、明珍珍4人认清形势，悬崖勒马，主动投案自首，争取宽大处理。同时，希望社会各界和广大民众积极举报，协助抓捕犯罪嫌疑人。对提供有效线索和协助抓捕的有功人员，公安机关将给予10万元至50万元人民币奖励。

今年以来，中国警方严打电信网络诈骗，持续开展多轮次打击行动，坚决铲除诈骗窝点、依法缉捕涉诈人员。此前，公安部于10月12日发布消息，公安机关公开通缉陈岩板（又名鲍岩板）、肖岩块（又名何春田）2名电信网络诈骗犯罪集团头目。经浙江省杭州市公安局、云南省昆明市公安局侦查发现，陈岩板、肖岩块系缅北涉中国电信网络诈骗犯罪集团重要头目，长期组织开设诈骗窝点，实施针对中国公民的电信网络诈骗犯罪活动，诈骗数额巨大、性质极其恶劣。

截至10月16日，已有4666名缅北涉中国电信网络诈骗犯罪嫌疑人被移交中方，其中包括网上在逃人员205名。

11月12日，由北京大学主办、中华全国台湾同胞联谊会合办的第九届中华文化论坛在北京开幕，逾150位来自两岸及港澳地区学界、文化界的专家学者与会。图为新党创始人郁慕明致辞。 陈建新 摄

第九届中华文化论坛开幕

聚焦中国式现代化与中华文化复兴

中新社北京11月12日电 由北京大学主办、中华全国台湾同胞联谊会合办的第九届中华文化论坛12日在北京开幕，逾150位来自两岸及港澳地区学界、文化界的专家学者与会。

北京大学台湾研究院院长李义虎主持开幕式。中华全国台湾同胞联谊会党组书记纪斌致辞表示，尽管岛内“台独”势力处心积虑搞“去中国化”，中华文化依然是两岸同胞心灵契合的根脉和归属。我们所追求的国家统一不仅是形式上的统一，更重要的是两岸同胞心灵契合。“这离不开把中华文化作为精神纽带，大力开展文化交流，也离不开把中华文化认同作为精神核心，构筑两岸命运共同体。”

他指出，两岸关系和平发展，是维护两岸和平、促进共同发展、造福两岸同胞的正确道路，也是通向和平统一的光明大道。真诚希望两岸同胞共同推动两岸关系和平发展、融合发展，共同弘扬中华优秀传统文化，为推进国家统一创造更为充分的条件。

“为什么说中华民族历史源远流长、中华文化博大精深？”新党创始人郁慕明致辞表示，以“家”和“字”为例，家是古今中外社会结构的基本单元，有家才有家族、有幸福。中国人重视家，重视家的传统与发展，社会就会和谐，并绵延不断发展；中国的文字也有奥妙，一横一竖、一撇一捺，即可组成一个方块字，每个字对应不同含义，组合起来又有各种意境，让中华文化丰富多彩。

他表示，中华民族最伟大的地方是永远不怕别人打击，越遇到外力欺辱，越会团结，越会强大，这就是我们的生命力。年轻一代在看到西方优秀、学习其先进科技的同时，不要忘了老祖宗的智慧。

北京大学副校长董志勇致辞表示，文化建设和文化事业发展在国家发展大局中具有重要意义，中华文化复兴是以中国式现代化全面推进中华民族伟大复兴的必然要求。希望与会专家学者共同深入探究中华文化，热烈讨论中国式现代化与中华文化复兴的关系，为两岸文化艺术融合发展献计献策，积极促进两岸关系和平发展。

开幕式后，著名作家王蒙、台北故宫博物院原院长冯明珠、全国台湾研究会副会长王在希围绕中国式现代化与人类文明、文化传承、融合发展等作了主旨演讲。

本次论坛以“中国式现代化与中华文化复兴”为主题，设置了中国式现代化与中华文化传承创新、中华文化与两岸各领域融合发展、两岸艺术家交流三个分议题。

海峡两岸港口城市论坛达成十项共识

香港中通社11月12日电 以“港城相融携手共赢”为主题的海峡两岸港口城市论坛11日在深圳举行。本次论坛由深圳市和基隆市共同发起，来自广东深圳、汕头、潮州、揭阳、汕尾与台湾基隆、桃园、花莲等两岸港口城市产官学界的代表160余人参加。

论坛达成每年举办海峡两岸港口城市论坛、共同加强海洋运输方面的交流合作、共同加强海洋产业合作等十项共识。

深圳市市长覃伟中表示，海峡两岸港口城市论坛为两岸城市交流合作搭建起新的平台。新时代新征程上，深圳将秉持“两岸一家亲”理念，携手两岸港口城市深化交流合作，发挥两岸合作互利双赢的最大潜能，为港城谋发展，为同胞增福祉，为维护台海和平稳定、深化两岸融合发展、实现中华民族伟大复兴奉献力量。

基隆市市长谢国梁表示，海峡两岸有许多资源富饶、美景壮丽的海港城市，有共同的愿景，通过海峡两岸港口城市交流与对话，加深彼此往来与相互了解，促进两岸文化、经济交流，前景广阔。期望两岸关系和平发展，以港口城市的合作创造海峡两岸合作新形势，造福两岸同胞。

在论坛上，与会代表分别围绕“港口城市”“海洋运输”“海洋教育”“海洋产业”等议题分享经验，交流互鉴。论坛发起方将每年邀请两岸港口城市参加论坛，逐步搭建起两岸港口城市交流合作平台，交流城市发展成果，共同加强双方在海洋运输、海洋产业、海洋科技、海洋保护、海洋教育等方面的合作，助力两岸港口城市发展。

太平洋岛国论坛闭幕

中方表示将助力太平洋岛国繁荣发展

当地时间11月11日，第52届太平洋岛国论坛在库克群岛首都阿瓦鲁阿闭幕。超过600名参会者，围绕着多个议题进行了为期五天的议程讨论和对话。

本届太平洋岛国论坛的主题是“我们的声音，我们的选择，我们的太平洋之路”，针对气候、海洋环境、可持续发展等问题展开了多轮对话和讨论。本届论坛通过了《太平洋区域气候流动框架》，为政府规划和管理气候流动性问题提供了实用指导。

中国政府太平洋岛国事务特使钱波表示，中国将在助力太平洋岛国繁荣发展、应对气候变化等问题上作出有效行动。中方将根据岛国的需求，来建立中国与太平洋岛国合作平台。

本核污染水排海问题也成为焦点议题之一。太平洋岛国论坛轮值主席库克群岛总理马克·布朗表示，针对日本核污染水排海给蓝色太平洋的健康和安全带来的潜在威胁，参加论坛的领导人都重申了强烈的担忧。

来源：央视新闻客户端

印尼华裔总会妇女部总主席郑媚妲主持

廖内分会妇女部和巴淡分支妇女部理事会就职仪式

【本报讯】印尼华裔总会妇女部总部总主席郑媚妲医生（Metta Agustina MARS）为Siat Khim领导的2023-2027年印尼华裔总会廖内分会妇女部地方理事会和Kimanawati Mutanto领导的2023-2027年印尼华裔总会巴淡分支妇女部理事会举行就职仪式。

廖内分会地方理事就职仪式

巴淡分支地方理事就职仪式

就职仪式于周四（11月9日）在巴淡市阿斯顿酒店举行，印尼华裔总会总部妇女部顾问陈丽莎（Lisa Tanjung）在场见证就职仪式，由印尼华裔总会总部公关部琳达娃蒂（Lindawaty）宣读决定书。

除理事会成员外，几位社区领袖也出席就职仪式，其中包括印尼国会议员哈里宾多（Haripinto Tanuwidjaja）、巴淡市地方议员第一委主席Lik Khai。

印尼华裔总会总部妇女部总主席郑媚妲医生在其致辞中希望印尼华裔总会廖内分会和巴淡市分支与印尼华裔总会总部妇女部合作，将印尼华裔总会妇女部进一步扩展和发展到更多地区。

郑媚妲医生总主席希望，作为印尼华裔总会分支的印尼华裔总会妇女部，能按照总主席黄德新（Teddy Sugianto）的指示，为印尼华裔总会的各项活动做出贡献，特别是在印尼总统佐科维指示的经济复苏计划。

此外，根据妇女事务与儿童权益保护部长I Gusti. Ayu Bintang Darmawan的指示，理事会人员还将积极参与发挥妇女作用、恒存文化和其它社会公益活动。 Bam

与理事会人员合影

与在场的受邀嘉宾合影

郑媚妲总主席致辞

廖内地方理事会主席舞动会旗

文化舞蹈

印尼佛教代表协会举办基础佛教教育课程

詹迪送纪念品给雅加达首都官员Aceng

参与嘉宾合影

【本报讯】2023年11月8日至9日，印尼佛教徒代表协会（Walubi）雅加达分会印尼佛教雅加达DPD WALUBI DKI在詹迪（Jandi Mukianto）的领导下在北雅加达哈里斯顿酒店成功举办了基础佛教教育课程。

在会上，詹迪说，“希望这项活动开展后，参与者能够增加了解佛陀教义的知识，特别是因为我们将提供一些在各自领域有能力的专家。例如佛教礼拜场所的名称，即寺（Vihara）、庙（Bio）、佛寺（Candi）、寺（Arama）、院（Arama Madya）、精舍（Cetiya）以及佛教僧侣的名称，例如：仁波切、喇嘛、阿阇梨、法师、千忍、点传师、沙弥、斋姐、斋妈等。”

活动以唱起《印尼国歌》和《WALUBI Hymn》进行曲开始，随后由Dwi Virya Sthavira进行开场祈祷。

随后，筹委主席Herry（兼北雅加达市DPD WALUBI主席）继续进行报告，接着由雅加达Walubi分会主席詹迪致辞。

第一场会议是佛教信仰的支柱，由顾问、雅加达佛教指导官员Suliarna主持。之后，北雅加达佛教团体指导组织者Mugiyanto提供了有关Sigalovada Sutta的材料。还有素食材料Kampoeng Kasih和Veggieway Ir的创始人。苏马托诺·苏塔托。随后是东雅加达佛教指导组织者Pandu Dinata提供的观想材料。

最后，还有由塞里布群岛摄政区DPD WALUBI主席Mulyadi介绍的有关业力法则的材料。供您参考，WALUBI作为代表佛教徒的组织，在印度尼西亚拥有最长的历史记录和合法性，也是佛教宗教集会和佛教宗教机构的统一论坛，始终在亲缘、和谐、团结的氛围中保护其成员、佛法阿含和佛法的欣赏和修行。

本报记者明光/eric 供图

锡江海峡海洋支点集团领导勉励年轻一代发扬民族英雄精神

【本报讯】11月8日（星期三）下午，在名为“11月10日的英雄日”纪念活动对于全国所有青年来说都是特殊的。

锡江海峡海洋支点集团（MSMC）与印尼Elatindo员工在Jl Suryopranoto MSMC集团办公室举行了“缅怀英雄功勋”座谈会。

MSMC集团主席陈志琨表示，所有印尼儿女都应该感恩，因为印尼民族有那么多为印尼民族的独立和进步而奋斗的英雄们。

当然，我们都应该感谢英雄们的奉献。所以我们要永远记住他们。那些与侵略者长期顽强抗争的英雄们，让我们懂得了永不放弃精神的重要性。

陈志琨说，“所以我邀请我们所有人，特别是年轻一代，在各自的职业中体现建设国家的英雄精神。”

MSMC顾问姚子英表示，印尼民族是一个伟大的民族，是由英雄们以伟大的精神建立起来的。所以，我们都必须了解历史，永远不要忘记历史。

姚子英说：“英雄们的投资必须成为我们所有人特别是年轻一代的资本，带领国家走向更好、更繁荣的方向。”

MSMC副总裁查里也表达了几乎同样的意思，他说，所有国家的青年男女都被要求去做对国家、国家和社会有益的事情。如果说过去我们国家的英雄为实现独立和捍卫国家而奋斗，那么今天活着的我们必须团结起来，为国家做出贡献。查尔斯说：“我们还鼓励年轻一代继续为国家充满热情。”

MSMC副总裁Iin Winarni（黄明英）强调了女性在建设国家中的作用。他希望越来越多的女性涉足各个领域。“我们的国家有很多女性英雄。黄明英说：“我希望他们的热情能够激励年轻一代，特别是年轻女性，继续参与建设我们的国家。”

本报明光/vitus 供图

左至右：Robert Umbul，姚子英、陈志琨、查里（Charles Surjandi）、马帝优沙苏与Elatindo员工合影

左至右：马帝优沙苏、Robert Umbul、陈志琨、查里和Elatindo职工

左至右：黄明英、马帝优沙苏、Sakrim、MM Tonga和查里

WITA TOUR

國際日報

ROTAMA TOUR

中国特使：共建“一带一路” 将为太平洋岛国发展带来重大机遇

11月10日，中国政府太平洋岛国事务特使钱波（前排右三）在库克群岛阿瓦鲁阿出席论坛（手机拍摄）。

中国政府太平洋岛国事务特使钱波当地时间10日在库克群岛首都阿瓦鲁阿出席第52届太平洋岛国论坛期间阐述了中国发展同太平洋岛国友好关系的政策，强调共建“一带一路”将为岛国落实《蓝色太平洋2050战略》带来重大机遇。 新华社发（中国外交部供图）

以总理抵制停火呼吁

阿拉伯国家峰会通过谴责决议

香港中通社11月12日电 当地时间11日，以色列总理内塔尼亚胡抵制了国际社会日益高涨的停火呼吁，称以色列打击执掌加沙的哈马斯武装人员的战斗将“全力”继续下去。另外，阿拉伯-伊斯兰国家领导人联合特别峰会通过关于巴勒斯坦问题的决议。

综合报道，内塔尼亚胡在电视讲话中说，只有在加沙武装人员劫持的239名人质全部获释后，停火才有可能实现。

他还坚称，战争结束后，加沙将实现非军事化，以色列将保持对那里的安全控制。这一立场似乎与以色列最亲密的盟友美国提出的战后方案背道而驰，美国曾表示反对以色列重新占领该地。

报道提及，以色列面临的停火压力越来越大，此前加沙最大医院的医生说，最后的发电机耗尽燃料，导致一名早产婴儿、一个保温箱中的孩子和另外4名患者死亡。

11日晚，沙特外交部发布阿拉伯-伊斯兰国家领导人联合特别峰会关于巴勒斯坦问题的决议。决议谴责以色列对加沙地带和约旦河西岸等地发动的袭击，重申支持巴勒斯坦人民在其所有被占领土上享有的自由和独立的权利，强调巴勒斯坦问题在阿拉伯和伊斯兰国家心目中的核心地位。

根据决议，谴责以色列犯下大规模战争罪，警告以色列对加沙地带发动的报复性军事行动将造成灾难性后果。呼吁联合国安理会做出果断和具有约束力的决定，呼吁所有国家停止向以色列出口其军队使用的武器和弹药。并支持埃及采取立即、可持续和充分的方式向加沙地带提供援助。还决定启动阿拉伯和伊斯兰专门金融网络，向巴勒斯坦政府提供财政捐助以及金融、经济和人道主义支持。

阿拉伯-伊斯兰国家领导人联合特别峰会11日下午至晚上在沙特首都利雅得举行，阿拉伯国家联盟和伊斯兰合作组织成员国元首、政府首脑和高级别代表等参加峰会。

30万人在伦敦参加 支持巴勒斯坦游行

香港中通社11月12日电 英国首都伦敦当地时间11日约有30万人参加支持巴勒斯坦的大规模示威活动。据报，此次游行正值“阵亡将士纪念日”，组织者表示这可能是英国历史上规模最大的游行之一。

综合报道，在伦敦，抗议者们高呼“解放、解放巴勒斯坦”“立即停火”以及“从河流到海洋，巴勒斯坦将获得自由！”等口号，进行抗议示威。伦敦警方表示，目前已有126人在抗议活动中被捕。

据报道，英国内阁大臣迈克尔·戈夫一度在伦敦维多利亚车站被亲巴勒斯坦抗议者“围攻”。此外，在另一段视频中，戈夫在伦敦街道上行走时，抗议者跟著他高喊“你真可耻”。

11日晚些时候，英国首相苏纳克对游行中的暴力事件予以谴责，同时批评了“亲哈马斯者”和高唱反犹口号的人，并补充说“所有犯罪行为都必须受到法律全面和迅速的打击”。

报道称，就在伦敦爆发大规模支持巴勒斯坦活动的同时，全球多地也举行亲巴勒斯坦集会，抗议以色列袭击加沙、呼吁停火，其中包括西班牙巴塞罗那、法国巴黎、德国柏林、土耳其安卡拉、澳大利亚悉尼等多个城市。

三家巴勒斯坦人权组织 状告以色列犯下种族灭绝等罪

香港中通社11月12日电 近日，三家巴勒斯坦人权组织说，他们已要求国际刑事法院对以色列展开调查，指控以色列在轰炸和围困加沙地带时犯下包括“种族灭绝”在内的战争罪。

综合媒体12日报道，以色列不是海牙国际刑事法院的成员国，不承认其管辖权。以色列此前曾表示，“种族灭绝”的指控是令人遗憾的，它的行动针对的是统治加沙的哈马斯武装分子，而不是平民。

在被问及对此事的看法时，一名以色列外交部发言人说：“以色列也在收集哈马斯在10月7日（对以色列）袭击期间及之后犯下的反人类罪和战争罪的证据，包括（在加沙）把平民用作人体盾牌。”

报道称，这三家人权组织：哈克组织、天平人权中心和巴勒斯坦人权运动说，他们要求国际刑事法院重点关注以色列对加沙人口稠密的平民区的空袭、对加沙领土的围困和人口流离失所的问题。

它们在一份联合声明中说：“这些行为构成了战争罪和反人类罪，包括种族灭绝罪和煽动种族灭绝罪。”

报道还提及，国际刑事法院10日说，它已经收到这三个组织的信息，将对这些信息进行评估，但没有详细说明其内容。

阿拉伯-伊斯兰国家领导人联合特别峰会 通过关于巴勒斯坦问题的决议

当地时间11日晚， 沙特外交部发布阿拉伯-伊斯兰国家领导人联合特别峰会关于巴勒斯坦问题的决议。决议谴责以色列对加沙地带和约旦河西岸等地发动的袭击，重申支持巴勒斯坦人民在其所有被占领土上享有的自由和独立的权利，强调巴勒斯坦问题在阿拉伯和伊斯兰国家心目中的核心地位。

决议谴责以色列犯下大规模战争罪，警告以色列对加沙地带发动的报复性军事行动将造成灾难性后果。

决议呼吁联合国安理会做出果断和具有约束力的决定，呼吁所有国家停止向以色列出口其军队使用的武器和弹药。

决议支持埃及采取立即、可持续和充分的方式向加沙地带提供援助。决议还决定启动阿拉伯和伊斯兰专门金融网络，向巴勒斯坦政府提供财政捐助以及金融、经济和人道主义支持。

阿拉伯-伊斯兰国家领导人联合特别峰会当地时间11日下午至晚在沙特首都利雅得举行，阿拉伯国家联盟和伊斯兰合作组织成员国元首、政府首脑和高级别代表等参加峰会。 **（央视新闻客户端）**

OPTIKTUNGGAL®
– established 1929 –

识别数字眼疲劳的原因并可使用ZEISS数码镜片预防

在当前的数字时代，计算机和智能手机等小工具的使用几乎是难以避免的。人们的所有活动，例如工作、学习甚至只是寻找娱乐，都肯定会使用电子小工具。虽然使用数字设备不会永久损害您的眼睛，但长时间盯着它们可能会导致暂时的不适。这种情况被称为“数字眼疲劳”，意旨是由于眼睛过于频繁地看屏幕而引起的眼睛紧张状态。

由于计算机的独特特性和高视觉要求，盯着数字屏幕通常会使眼睛更加努力地工作。这使得许多人容易出现视力障碍。在大多数情况下，数码眼疲劳的症状是由于长时间使用电子产品导致眼睛不适而引起的。在这种情况下，当有人每天连续在电脑前或使用数字屏幕设备花费两个小时或更长时间时，就会出现数字眼疲劳。如果您进行矫正但不佩戴具有特殊保护的眼镜，数字眼疲劳会变得更加严重。

ZEISS数码镜片为您的数字生活方式提供完美的解决方案。

得益于镜片的特殊近场优化，数码镜片可以使眼睛聚焦更快、更舒适。该镜片不仅非常适合数字设备，而且还适合阅读字体较小的书籍和杂志。ZEISS数码镜头将为您的电子小工具或电视带来全新的外观。建议使用这些镜片以最佳地使用数码设备，对您的眼睛会有很大裨益。

ZEISS数码镜片专门优化了近区，在使用数字显示器时考虑了眼球运动和较短的阅读距离。ZEISS数码镜片能够为眼部肌肉提供最佳支撑，让佩戴者在近距离和远距离时都能更轻松地聚焦眼睛视力。这可以降低眼睛疲劳的风险。

ZEISS数码镜片是应对当今数码时代的完美组合。你在等什么？立即用ZEISS数码镜片替换您的眼镜镜片。请访问 Optik Tunggal 或ZEISS Vision Center，获取具有最佳质量和服务的ZEISS数码镜片。 (HK)

以"多元中的统一"为题

SidoMuncul 成立 72 周年感恩会场面热闹

林民忠正在致辞时

林民忠在妻女的陪同下切割锥形姜黄饭

呈现的艺术表演之一

【本报讯】印尼的"多元中的统一"如今也许受到干扰。印尼的多元性成为敏感的问题是有很多因素的。首先是政治局势，包括表达各种意见的社交媒体。

临近举办民主盛筵之际，也许必要成为所有党派的注意点和立足点，多元中的统一，是把国家建设发达的关键因素。这也完全适用于每位希望在无冲突的情况下获得进展、并受到业主、员工和产品用户喜爱的公司。

林民忠（Irwan Hidayat）于周六（11/11/2023）在雅加达南区 Cipete 举行的 SidoMuncul 成立 72 周年庆会上说：我感到非常高兴和自豪，并向所有以"多元中的统一"为主题进行表演的员工表示感谢。这主题非常适合希望取得进步和发展的公司。"

接下来林民忠称，SidoMuncul 营销部门员工在 Cipete 所展示的，是充满创意地塑造形象和品牌，所有的表演都充满了印尼各地的艺术和文化气息，包括首都专区、万丹、西爪哇、中爪哇、东爪哇、马鲁古、伊里安、亚齐、北苏门答腊、西苏门答腊、西努沙登加拉、东努沙登加拉和加里曼丹。

多元中的统一这个词，如果因为一个人觉得自己是在多数的一方而诋毁其他人，那么这个代价非常高昂的词就会遭到破坏。

林民忠除了对公司业绩表示赞赏外，还对员工奉献的精神和辛勤耕耘表示感谢，尤其是公司核心部分的营销部门。

他说："Cipete 是 SidoMuncul 的核心，因此切莫停止创新，要有创造性地建立大家都能享受的形象和品牌。公司日益发展壮大。

林民忠总结说：“在即将启用的新办公室里，我们将采用各种策略来提高我们所有的潜力和部门，使我们的潜力变得更加广阔。”

此项活动由人力资源发展部发起，分为四组进行，分别是 50 岁、40 岁、30 岁和 20 岁的员工组，包括 kuku bima 保健品、祛风药品、消除酸痛药品和其它草药的营销员。

许多菜肴都具有浓郁的地方特色，如空心菜面、mpe mpe、巴东沙爹、锡江肉汤、putu 糕、pepe 糕、烤焦蛋、锥形姜黄米饭、包括 teller 冷饮。

（BAM）

表演结束后合影

印尼将再建造化肥厂

这是四十年后的首例

【本报讯】印尼化肥有限公司通过其子公司东加化肥公司，将在西巴布亚省法克法克县建设尿素化肥厂。

印尼化肥有限公司总经理拉赫马德（Rahmad Pribadi）表示，该化肥厂将于 2023 年 11 月 24 日开工建设，届时佐科维总统将主持破土奠基仪式。

拉赫马德于周六（11/11/2023）在西爪省加拉璜县古章化肥厂地区说："我们将在西巴布亚再建一座工厂，真主愿意的话，总统将于 2023 年 11 月 24 日为工厂主持奠基仪式。“

他说，该工厂的建设是印尼 40 年来首次进行化肥工业建设。前次是于 1982 年建造化肥厂集群。

工厂的建设计划将于 2028 年完成。在初期阶段，该厂将只生产尿素化肥，随后将生产氮磷钾化肥。

该厂的尿素肥料生产能力预计将达到每日 3,500 吨，即每年 120 万吨。

之所以要建新厂，是因为现有工厂的生产能力已达到了上限。仅今年的化肥生产目标达到 1,230 万吨。

他说："希望我们在上世纪 80 年代看到的粮食自给自足，有了新工厂很快就能实现。”

（松鹤）

公开失业率下降

印尼上岗人数达 1.398 亿人

【本报讯】截至 2023 年 8 月，印尼公开失业率同比下降 0.54%，占 1.477 亿劳动力的 5.32%。

根据中央统计局的记录，印尼有 1.398 亿人在工作。

劳工部长伊达（Ida Fauziyah）说，印尼的劳动力和经济状况继续在改善中，已经接近了 2020 年新冠肺大流行之前的数字。

伊达于周六（11/11/2023）在她发布的信息中说："我们应该对这项成就感到荣幸，继续加油吧，因为公开失业人数还相当多，还有 786 万人。

她补充说，劳工界继续经历着变化和转型的趋势，其中之一就是就业越来越集中在城区，这反映了就业结构产生急剧的变化。劳动力转型也发生在第二产业和第三产业，这些产业都有增加的趋势。

伊达说，这表明印尼经济的发展方向正朝着更先进和更具创新性的部门发展。此外，劳动力教育水平也发生了显著的变化。从低学历到中等和高等学历可以看出这一点。

她认为，劳动力教育水平从低转变到中、高水平，是积极的现象。这表明印尼拥有一支技术更娴熟的劳动力队伍，他们已经做好了在全球市场竞争的准备。

（松鹤）

加沙地带最大医院多名婴儿面临风险

多个阿拉伯国家领导人呼吁停火

中新社北京11月12日电 综合消息：加沙地带最大医院希法医院11日遇袭并被围困，医院全面断电，数十名婴儿面临生存风险。沙特阿拉伯、埃及等多个阿拉伯国家11日在阿拉伯-伊斯兰国家领导人联合特别峰会上呼吁停火。

据美联社、半岛电视台、巴勒斯坦官方通讯社“瓦法”等媒体报道，以色列坦克部队11日包围位于加沙城的希法医院，对该医院实施袭击，导致医院全面断电并停止服务。医院39名婴儿面临生存风险，其中2名婴儿已死亡。

半岛电视台援引希法医院院长的话说，这些婴儿的处境非常不稳定。由于医院已经停电，氧气设备无法运作，他们不得不将新生儿们转移到不利于健康的地方。“我们将10个婴儿放在一张床上，因为这些孩子需要特定的温度和呼吸机。他们还需要重症监护。”

巴勒斯坦红新月会表示，由于缺乏母乳替代品，这些婴儿面临脱水问题。

世界卫生组织总干事谭德塞11日在社交媒体上说，世卫组织的区域机构已经与希法医院的联络人失去联系。联合国分管人道主义事务的副秘书长马丁·格里菲斯11日在社交媒体上谴责了针对医院的袭击。

据《以色列时报》报道，以色列国防军发言人哈加里11日晚在新闻发布会上对以军袭击并围困希法医院这一说法进行否认，并表示医院东侧开放，供人们安全通行。他还说，以军将于12日帮助医院将婴儿转移到更安全的地方。

据路透社报道，阿拉伯-伊斯兰国家领导人联合特别峰会11日在沙特阿拉伯首都利雅得举行。巴勒斯坦、叙利亚、卡塔尔、埃及、土耳其等多国元首参加。与会各方呼吁立即停止在加沙的军事行动，拒绝接受以色列将针对巴勒斯坦人的行动视为自卫的说法。

报道称，会议要求打破对加沙地带的围困并立即向该地运送包括燃料在内的人道救援物资。会议敦促国际刑事法院调查以色列在巴勒斯坦领土上所犯的“战争罪”和“反人类罪”。

据以色列《耶路撒冷邮报》和美联社的报道，以总理内塔尼亚胡11日晚发表讲话说，巴勒斯坦伊斯兰抵抗运动（哈马斯）已经失去对加沙地带北部的所有控制。他同时强调不会让巴勒斯坦权力机构巴民族解放运动（法塔赫）控制加沙。内塔尼亚胡表示，战争结束后，加沙地带将实现非军事化，以色列将保留在加沙的安全控制权，即以军能自由进入加沙，追捕武装分子。

图片来源：沙特通讯社报道截图

和解以来首次！沙特王储与伊朗总统举行会谈

中新网11月12日电 据沙特通讯社报道，当地时间11日，沙特阿拉伯王储兼首相穆罕默德·本·萨勒曼与伊朗总统易卜拉欣·莱希举行会谈。

据报道，沙特王储与伊朗总统在阿拉伯-伊斯兰国家领导人联合特别峰会期间会面，就双边关系和地区局势，尤其是加沙地带的局势进行交流。

法新社称，这是沙伊和解以来两国领导人的首次会面。

据此前报道，沙特与伊朗2016年断交。在中方斡旋下，沙伊两国代表2023年3月在北京举行对话，中沙伊三方签署并发表联合声明，宣布沙伊双方同意恢复外交关系，达成“北京协议”。同年4月，两国代表在北京签署联合声明，宣布正式恢复外交关系。

美国新众议长提出防止政府停摆计划

不包含对乌对以援助

中新网11月12日电 综合外媒报道，当地时间11日，美国新任众议长约翰逊提交了一份临时融资计划，以避免可能出现的政府停摆，该法案中并未包含向乌克兰或以色列提供资金的内容。

据报道，与在特定时期为联邦机构提供资金的普通持续决议(CR)不同，约翰逊宣布的这项计划分为两步，将为政府的某些部门提供资金直到1月19日，其余部门则延期至2月2日。

路透社称，众议院共和党提出的这项计划中不包括对以色列或乌克兰的援助等补充资金。报道称，白宫新闻秘书让-皮埃尔表示，该提案“只是一份会带来更多混乱和停摆的处方”，称“众议院共和党人在用一项遭到两党成员抨击的不严肃提议浪费宝贵的时间”。

据此前报道，美国前任众议长麦卡锡主导国会通过的临时拨款法案有效期为45天，为联邦政府提供支持其运转至11月17日的资金。这意味着，距离美国政府可能发生的停摆还有不到一周时间。美国全国广播公司(NBC)称，“国会已经没有犯错的余地了”。

NBC援引消息人士称，预计众议院将留给议员72小时阅读法案文本，最早将于14日对该计划投票。

汕尾融入廣深“一小時交通圈”

廣汕高鐵26日開通，最高時速350公里

記者從中國國家鐵路集團有限公司（以下簡稱“國鐵集團”）獲悉，9月26日，新建寧波至廣州高鐵廣州至汕尾段（以下簡稱“廣汕高鐵”）開通運營，汕尾站至廣州東站、深圳北站最快分別73分鐘、70分鐘可達，汕尾融入廣深地區“一小時交通圈”。

從汕尾站出發，73分鐘可抵達廣州東站。 姚志豪 攝

已售出18萬餘張車票

廣汕高鐵起自廣州市增城區新塘站，經廣州市增城區，惠州市博羅縣、仲愷高新區、惠陽區、惠城區、惠東縣，深汕特別合作區，汕尾市海豐縣，接入汕尾市區汕尾站，正線全長200公里，設計時速350公里。全線設新塘、增城、羅浮山、博羅、惠州南、惠東、深汕、汕尾等8座車站，其中，新塘站和汕尾站為既有車站，其他6座車站為新建車站。廣汕高鐵在新塘站通過廣深三四線聯通至廣州東站，通過博羅至惠州北站聯絡線和惠州南站至仲愷站聯絡線，實現了與贛深高鐵的有效聯通。

開通運營初期，廣汕高鐵線路單日最高開行動車組列車58列，車票已於9月24日22時對外開售。從目前售票情況來看，不僅廣州、惠州、汕尾等地旅客紛紛搶購車票，深圳、潮州、汕頭等地旅客購票也不在少數。自售票啟動以來，廣汕高鐵開通首日26日部分車次已基本售罄。截至25日15時，鐵路部門已發售途經廣汕高鐵線路車票18.2萬張。

廣汕高鐵穿越沿海高鹽高濕區域，地質環境複雜，建設施工難度較大。項目自2019年全線開工建設以來，國鐵集團組織各參建單位克服各種困難，創新工藝工法，架設了增城增江鐵路大橋等121座橋樑，建成了迎牌山隧道等53座隧道，確保了工程如期建成。

廣汕高鐵最高時速350公里。開通運營初期，國鐵集團每日開行動車組列車最高達29對，其中，廣州東至河源東2對、惠州北3對、汕尾7對、揭陽3對、潮汕2對、汕頭9.5對、梅州西2.5對。四季度調圖後，每日開行動車組列車最高達43對，其中，廣州東至河源東6對、惠州北5對、汕尾6對、揭陽3對、潮汕（汕頭、梅州西）17對，廣州東站至汕尾站間最快73分鐘可達；深圳北至汕尾4對、潮汕（梅州西）2對，深圳北站至汕尾站間最快70分鐘可達。

廣汕高鐵與規劃的寧波至溫州至福州高鐵、即將開通的福州至廈門高鐵、正在開展前期工作的漳州至汕頭高鐵、預計年內開通的汕頭至汕尾高鐵，將組成新的更高標準的寧波至廣州高鐵通道，是“八縱八橫”高速鐵路網沿海通道的重要組成部分，區域路網地位重要。它的開通運營，為粵東革命老區增添了一條快速客運通道，極大便利沿線群眾出行，對助力老區加快融入粵港澳大灣區建設，促進區域經濟社會協調發展，具有十分重要的意義。

智能復興號動車組將亮相

9月24日23時，位於廣州市增城區新塘鎮的新塘動車運用所燈火通明，動車組機械師們正緊張有序開展智能復興號動車組檢修，為廣汕高鐵正式開通運營做足準備。

廣州動車段新塘動車運用所於2023年8月正式投入使用，建有雙列位檢查庫線4條，存車線16條，最大存車能力為46標準組，主要承擔廣汕、汕汕鐵路開行動車組的運用檢修工作。

為迎接9月26日廣汕高鐵正式開通運營，廣州動車段新塘動車運用所提前謀劃、精心籌備，加大動車組設備檢查力度，確保動車組安全運行萬無一失。“目前，我們日均檢修4組動車組，為保障廣汕高鐵用車，我們組建了黨員攻關隊，集中對動車組的設備設施進行了整修。”新塘動車運用所副主任張金發說道。

23時15分，一列智能復興號動車組，緩緩駛入檢修庫，停穩在檢修股道上，一旁等候的動車組機械師們，迅速對動車組開展運用檢修。

“動車組轉向架是車組安全運行的關鍵部件，檢查的時候要格外細心，出不得半點差錯。”新塘動車運用所的班組長鍾良兵笑著說道，他手裏的動作絲毫沒有停頓，使用攝像手電筒仔細地檢查著轉向架的每一顆螺栓，光到眼到手到，不放過任何一處角落。

智能復興號動車組的空調、座椅、5G+WiFi、電茶爐、衛生間等服務設施，都是旅客乘車接觸最頻繁的設備設施，為讓旅客乘車體驗更加美好，鍾良兵帶領著班組職工，逐一進行功能調節試驗，確保設備設施始終保持最佳狀態，服務旅客平安出行。

劉倩

國際大科學計劃落地廣州

創造人體全生命週期的精准防控診治策略

【本報訊】探索人類科學前沿，彙聚美、歐、澳、亞等地區十多個國家的尖端智慧，一個國際級“大計劃”落地廣州。

人體蛋白質組導航國際大科學計畫（下稱“π-HuB計劃”）已通過科技部黨組會審議並先行在全球科學界發起。9月22日，廣東智慧醫學國際研究院作為π-HuB計劃國際執行總部的常設機構揭牌。這是大灣區首個國際大科學計劃的國際執行總部。

π-HuB計劃如同人體蛋白質組“宇宙”的“北斗”導航系統，創造人體全生命週期的精准防控診治策略。

該計劃得到了廣東省人民政府、國家自然科學基金委的聯合推薦，並於2022年12月初正式向全球科學界發起合作倡議，2023年5月向全球發佈白皮書1.0版本。

在以賀福初院士為首的中國團隊的組織帶動下，π-HuB計劃吸引了一批具有全球影響力的國際組織和科學家加盟，組建了生命組學、臨床醫學、數據科學、人工智能等領域的20餘位兩院院士領銜的頂級人才團隊。同時，該計劃與國家蛋白質科學中心、鵬城雲腦、人類細胞譜系等國家戰略科技力量建立合作，其中多項“科技重器”分佈在珠三角。

π-HuB計劃的國際執行總部落地廣州，一方面是由於大科學計劃的跨學科、跨領域、跨組織特性，需要在國家中心城市最大限度調度創新資源；另一方面，廣州本身良好的科技產業基礎和全方位支撐，為大科學計劃進駐打好了前站。

李鵬程

廣東自貿試驗區進出口增長17%

前8月總值3411.8億元

【本報訊】筆者從海關總署廣東分署獲悉，2023年前8月，廣東自貿試驗區進出口總值3411.8億元，同比增長17%。近年來，海關積極推動實施自貿試驗區提升戰略，支持建設更高水平開放型經濟新體制。自2015年廣東自貿試驗區建設以來，海關纍計推動創新舉措共計七批60項，並被納入全省範圍複製推廣。2022年廣東自貿試驗區進出口總值5350.8億元，同比增長27.8%。

開行進出境中歐班列860列

得益於海關推出的“組合港”等區域物流一體化模式，大灣區國際港口“樞紐港”航線資源與內河碼頭“支線港”貨源實現優勢互補，平均壓縮貨物堆存期66%，享惠企業超6000家，目前，“組合港”“一港通”等模式已開通航線54條，今年以來新增航線11條，1—8月共運輸30.9萬標箱貨物。

同時，海關還推動精品中歐班列開行，支持貨物在物流樞紐一次辦結通關查驗，1—8月廣東開行進出境中歐班列860列，同比增長53.8%；圍繞“通關+物流”思路建成廣州、深圳航空物流公共服務平臺，企業空運業務實現“一次錄入、一單多報、一站獲取”，每票貨物平均節省紙質單據5份以上。

前海綜保區進出口增長16.3%

近年來，海關依託自由貿易試驗區政策高地，推出“保稅維修+物流分撥”“全球中心倉”監管等模式，助力馬士基、中外運、朗華等物流龍頭企業在前海佈局供應鏈中心，吸引華為、耐克、小米、位元組跳動、阿里雲等全球500強企業在前海設立分撥中心，帶動前海綜保區1—8月進出口值1573.73億元，增長16.3%。

為支持大灣區國際空港中心建設發展，海關監管實現與航空安檢、理貨打板一體化作業，打造“全國攬貨—大灣區綜保區集拼—大灣區機場直飛”的進出口貿易生態圈；還支持“澳車北上”政策落地，支持全面放開澳門機動車便利出入橫琴，實現車輛備案全程無紙化辦理，申請入出橫琴澳門機動車達6817輛，日均通關量約佔進出境客車的70%；充分釋放“跨境一鎖”等創新舉措紅利，客車通道最快40秒通關。

南沙綜保區全鏈條發展電商

為促進新業態、新模式發展，海關支持在南沙綜保區發展電商直播等新業態，允許企業在綜保區倉庫內開展直播，拓寬銷售渠道，2023年上半年，帶動抖音等電商直播平臺開展業務共10.1億元；支持在前海綜保區落地“購—展—售—退”全鏈條發展模式，擴大跨境電商產業集聚發展效應。

此外，還推動“創新跨境電商出口退貨‘一站式’海關監管服務模式”入選中國（廣東）自由貿易試驗區2021年最佳制度創新案例、推出“跨境電商零售進口退貨中心倉”疊加“跨境電商進口退貨監管便利化”等便利措施，並在全省複製推廣。

據介紹，下一步海關將以制度創新為核心，充分發揮自貿試驗區“改革試驗田”的先行先試作用，大力支持自貿試驗區深化改革、擴大開放，著力打造高水平對外開放平臺。

肖文舸 陳琳 郭亮

2023粵港澳大灣區文史論壇在江門舉辦

【本報訊】以文連僑興文化，以僑為“橋”連世界。9月25日，2023粵港澳大灣區（廣東）文史論壇在中國著名僑鄉——廣東省江門市開幕。本屆論壇主題為“華僑文化與高水平開放”。

江門是粵港澳大灣區重要節點城市，作為中國著名僑都，530多萬海外華僑華人分佈在全球145個國家和地區，造就“海內海外兩個江門”的盛景。

本屆論壇採用“1+3+1”的內容架構模式，即舉辦1場主論壇（開幕式），3場分論壇，1次調研活動。論壇雲集省內外、境內外近百名文史專家學者發表真知灼見，提煉展示華僑文化的獨特標識和精神特質，旨在推動華僑文化創造性轉化和創新性發展，助力廣東更高水平對外開放。

梁潔

大灣區全球創新指數再攀新高

【本報訊】世界知識產權組織20日發佈2023年版全球創新指數（GII）“科技集群”排名顯示，深圳—香港—廣州連續四年成為全球第二大科技集群，東京—橫濱（日本）位列榜首，首爾（大韓民國）位列第三，然後是中國的北京集群和上海—蘇州集群。全球五大科技集群目前全部位於東亞。

據《2023年全球創新指數報告》“科技集群章節”顯示，深圳—香港—廣州集群在過去五年中，平均每100萬居民提交了2291份PCT申請，發表了3092篇科學文章，使其成為2023年第二大科技集群（與2022年持平）。

崔璨 徐懷

監制：黃燦 羅彥軍 策劃：林旭娜

一起走过人生的风雨

不知怎的，命运让我遇到了一个很好的朋友。

我们在三年级的时候就认识了，到现在已经6年了。我经常会忍不住的去想：“为什么？这只是巧合吗？她不像别人那样，她对我非常好，是命运让我们走到了一起，还是另有原因呢？”

她非常友善，愿意陪我去任何我想去的地方。我们也经常聊天，经常开玩笑，经常一起唱歌跳舞。让我们亲近的不仅是因为我们在同一个班级，还因为我们有相同的爱好——那就是画画和唱歌，这是我们在一起最常做的事情。我们一起玩得很开心，当我们快乐的时候，我们也会互相分享我们的喜悦；当我们遇到困难的时候，我们总是相互鼓励。

生命中最美好的事情就是能够交到一个真心的朋友，这不仅能够给我们带来宝贵的友谊，也为我们创造了一些最美好的回忆。

这就是我的朋友，她就是Patricia。

八华学校
姓名：Gabby Aurelia Halim
班级：8.4班
指导老师：高廷飞

一次旅行

因为疫情我们被封锁了两年。这对身心都非常不健康，所以去年9月21日那天，爸爸妈妈要带我们去山顶散散心，我们十二点多从家里出发，三点多已经到达山顶了，山顶的风景非常漂亮，我们照了好多相。

休息了一个晚上，第二天早上，我们一起去别墅附近的花园走走并拍照，那里有很多各种各样的花，有玫瑰花，兰花，郁金香等等。那里还有一个小池塘，池塘里有很多小鱼和一些天鹅在那儿游来游去。之后我们去咖啡厅吃早餐。吃完后我们就回别墅洗漱，然后再去Cimory买一些当地的产品。

第三天我们准备回家了，可是我还是依依不舍。因为山顶的空气和景色，使我们压抑的心情变得开朗。有机会我还要再来，希望疫情很快过去，更希望人们都能健健康康。

现代城民望学校剑桥中学三年级
Sekolah Harapan Bangsa Modernland Cambridge Secondary 3
学生姓名：林正中(Ray)
指导教师：张广宜老师

表哥的小狗

今天我要讲一讲表哥的一只可爱、聪明、忠实的小狗。

我以前不怎么喜欢小狗，但现在我却很喜欢它们。一天，爸爸因为生病住院了，妈妈去照顾他。由于家里没人，所以我住在阿姨家。我阿姨有一只很漂亮的小狗，名字叫Poppy，颜色是棕色的。它又聪明又忠实。我到那里的时候，它对我汪汪叫，因为它还不认识我。它还追着我，我很害怕。后来表哥邀请我到他家里跟Poppy一起玩，他教我怎么接近小狗，爱护小狗。那时候它不再对我汪汪叫了，变得很喜欢跟我玩了。Poppy很聪明，我让它做什么，它都很听话。Poppy也很忠实，它每天都会在家里乖乖地等表哥回家，表哥还在离家有一段距离的地方它就能感觉到表哥回来了。

自从我住在阿姨家，我喜欢上小狗了，还让妈妈给我买了一只。我保证一定会好好照顾它，陪它玩。

印尼慈济学校
TZUCHISCHOOL
六年级 智慧班
P6Wisdom
林峰生
Reyner Triestan Saputra
指导老师：张虎

怀念朋友

来也匆匆去也匆匆，时间过得特别快，再过几个月马上又是新的一年。一转眼接近2024年。忽然想起小时候的玩伴，每天下午五六点我们都会在家门外的空地一起玩耍。现在她已经移民到首都雅加达。

10几年的儿时朋友，想到以后见面，不知道她是否还记我。美好的时光总是短暂的，每个人都不能一直停留过去，要向前看。做人这辈子不断的在交朋友，也不断地在淘汰朋友，这跟见面多少无关，生活其实很简单，只是我的想法太复杂了。

吉里汶育民学校补习班
经书班：洪芷莹
指导老师：渔夫

我最想感谢的人

这世界上有很多对我很好的人，就像我的朋友，亲戚，等等。但是我最想感谢的人是我的爸爸妈妈。因为他们照顾了我。

第一我最想感谢的人是我的爸爸。爸爸对我很好，我喜欢的东西爸爸都买给我，我要去吃什么饭，爸爸就带我去吃饭，我要多少的钱，爸爸也多会给我。我非常的感谢我的爸爸。因为他把我照顾得很好。

第二我最感谢的人是我的妈妈，妈妈对我也很好。我要吃什么食物妈妈也都会做给我，我要这个东西妈妈就买给我，我要去一个地方妈妈就带我去。我要感谢我的妈妈。因为有了您的肚子，我九个月在里面很高兴，也把我平安地生出来，也让我健康地长大。我最爱你们的，爸爸妈妈，我非常感谢你们。能让我健健康康的长大。 我一定不会让你们失望，爸爸妈妈。

张素芳（第七册）
山口洋高杯山印华公学
LKP Pelita Harapan Singkawang
指导老师：温小云

运动会

学校运动会到来了。观众席上，同学们挥动着五颜六色的小旗。我代表蓝队参加这次的运动会。

比赛开始了！发令枪一响，我马上向前奔跑。突然，我的腿一软，就摔倒在地上。这时，对手追了上来，我十分焦急。但是由于脚受伤了，我只能一步一步慢慢地往前跑。

当我到达终点时，为我加油打气的同学们都欢呼起来。虽然这次比赛我没有得奖，但是我为我自己的坚持感到骄傲。

Bina Bangsa School（培民学校）-PIK
P4 Enthusiasm 凌加尼
Nicole Fiorenza
指导老师：纪彩霞

乐乐的数学困难

今天早上，乐乐感到非常难，因为他还没有完成数学作业。在学校，他请教了一个同学来帮助他。乐乐表示这道作业题目非常困难，他一点儿也不懂。他认为数学课给他带来了巨大的学习压力。乐乐说是因为他的数学老师总是布置很多练习题，这让他对数学课感到更加难。

乐乐自己无法解答这道题目。回到家后，他一直努力继续做数学作业。数学题目如此难，以至于让乐乐哭泣。到了晚上10点，他开始感到困倦，因此无法专心做数学作业。没多久，乐乐入睡了。在梦中，乐乐继续做数学作业。

Olive Haryanto（谭静緒）
十年级五班
SMA SANTA THERESIA JAKARTA
指导老师：Lucy Liu（刘丽萍老师）

做家务

你喜欢做家务吗？

在我家，我妈妈和奶奶会做大部分的家务活。我通常在周围玩耍，什么也不做。但有时我也会帮助她们。我会帮他们洗碗和晾衣服。有时我姐姐也会帮我，甚至连我的爸爸也会帮忙做家务。这样会更容易、更快做完。做家务虽然不是很有趣，但我们可以一起工作，我认为这有助于改善我们一家人的关系。当我帮助妈妈和奶奶做家务时，我总是在心里想，我可以减少她们的工作，让她们休息一下。

我真的很爱我的家人。我很高兴我能帮他们做家务，让他们不要那么累。做家务不仅可以改善我与家人的关系，还可以让他们知道我是爱他们的。希望你也能帮家人做家务！

慈济中学九年级
杨宏才 Adrian Djong
指导老师：李国强

“你会的”

有一天，我在学校里看到一个横幅写着“校际足球赛，如果想参加，请向班主任报名”。看到横幅上的字，我就立马去找了班主任报名。我找到班主任时，就说：“老师我想参加校际足球赛。”老师回答说：“好啊！老师现在就给你报名，离比赛还有一周的时间，所以你要好好练习啊！”我回答老师说：“好的老师，谢谢您！”

这一周的时间，我没有浪费，我每天都在练踢足球。直到比赛开始的前一天，妈妈看到我每天练习很累，就鼓励我说：“你会的！加油！”妈妈的话让我变得更兴奋了，我也对妈妈说：“谢谢妈妈！”然后妈妈就劝我去休息了。

第二天，比赛的日子终于到了。比赛开始之前我先做了热身，然后才开始比赛。第一场比赛被对方赢了，比分变成一比零。这个时候，我脑海里就想起了妈妈对我说的话：“你会的”，我想我不能让我妈妈失望。所以，在我们团队默契的配合下，第二场比赛被我们赢回来了。这时，比分上升到三比一，虽然对方险胜一分，可学校依然为我们感到骄傲。

一个月过后，学校又举办了校际问答比赛，校长还选择了我去参加比赛。比赛供有六个科目，有印尼语、普通话、英语、数学、社会科学和科学。回到家后，我就开始学习了，学了大概一周时间。又到了比赛的日子，我去学校之前妈妈也对我说了一句：“你会的！”然后我就去了学校，当我到了学校后，比赛马上就要开始了。我早就已经准备好了，这次参加比赛的有一百名学生。比赛开始，第一轮科目是社会科学和印尼语，我都能回答，所以就可以进入下一轮，同时就有五十个人被淘汰了。第二轮科目是普通话和英语，被淘汰的人越来越多，还好我可以顺利得进入下一轮，到了第三轮就剩下五位学生了。最后一轮的科目是数学和科学。当我正确回答最后一个问题时，全场掌声响起，我终于赢得了这次比赛。

这次比赛能赢，都是因为我妈妈的那句：“你会的”鼓励的话。我们在做任何事情时，得到了亲人的鼓励，和没有得到亲人的鼓励，是不一样的。家人的鼓励会让我们更加努力，更加想要做的最好，因为他们就是我们的最大的动力。

廖敬富
小学第十册
山口洋南华中小学华文补习所
LKP Norma Hidup Cinta Sejahtera
指导老师：陈秀玲

同桌

在学校里我有一个爱开玩笑的同桌，她的名字叫朱素芬。刚开始的时候我们互相都不认识，直到老师让我跟她坐在一起我们才慢慢的互相了解。

刚认识她这个人时，你会觉得她很安静，但久了之后你就会发现原来她是一个爱玩儿，爱开玩笑的一个人。每当我遇到什么事情的时候我都会跟她讲，因为我知道无论我讲的是关于开心还是不开心的事，她都会帮我保守秘密，而且还会逗我开心，她就像我身边的开心果一样。

我希望我们永远都是好朋友，也希望你每天都开开心心，平平安安的。

黄菲娜 VINA
（第十一册）
山口洋盐町新港印华公学
LKP INDOMAN II
指导老师：傅素梦

■第309期■投稿信箱：755792341@qq.com

■美国：阿立

中秋三叠

（诗词曲各一首）

【七绝】

时至中秋叶始黄，
身迁万里懒词章。
年年此夜长亭梦，
恨听潇湘诉桂香。

【忆王孙】

吟秋岁岁费思量，
幽梦年年惊北窗。
无菊东篱淡月光。
又何妨，
酒自三巡诗一行。

【人月圆】（北曲 黄钟宫）

三潭又印平湖月，
能不忆钱塘。
金山依旧：
江南味浅，西语情凉。

广寒水袖，散花天女，
寄梦秋香。
此心安处：杯中小满，
笔下家常。

2023年9月29日（癸卯中秋）
于旧金山湾区

【一剪梅】中秋（和胡亥兄）

萧索残灯伴梦幽。
竹响南窗，人寂西楼。
问君最忆不须猜。
蜓立荷塘，疏影杭州。

明月窗前似挽留。
难减乡思，却乱萦愁。
此番滋味古今同。
醉里无休，心上多秋。

注：

胡亥兄原玉《【一剪梅】中秋》用典信手拈来，处处有着落。阿立这首和胡亥兄，也尽量用典，句句有着落。

初稿次韵胡亥兄（每个韵字、次序都相同），没有州字，借用“芳洲”，出自《楚辞.九歌。湘君》“采芳洲兮杜若，将以遗兮下女”。（唐）郑愔《采莲曲》“不觉芳洲暮，菱歌处处闻”。意有点隔了。润版改回“杭州”。

2023年10月1日（润版）

作者简介：阿立，杭州人，理工博士，爱好文学诗词。海外文轩作家协会终身会员，万维《诗坛》（《诗词歌赋》论坛）版主。网上笔名：杭州阿立。2023年5月从密西根迁居旧金山湾区，享受退休生活。

■加拿大：静语

静语诗选

那时

那时
日子如柳丝般长
缀着青绿
飘飘忽忽地抓不在手上

那时
埋着头
脚在地里一步步趟
仿佛远方的远方
才是故乡

年过半百
回想起那时的模样
在一眨眼的昨天里
都镶着金色的边
无论是痛苦、欢喜
还是忧伤

煤

我
是亿年前
埋在黑暗里的沉默
命运扭曲着我的身体
高温席卷下
在地壳运动的大手中翻转沉浮

岩石般的坚定
伴着重压在地下孕育
穿过若干个漫长的世纪
默默地在沉寂中生活

我知道无边的等待
终究会迎来光明
我坚信在重见天日的那一天
你将会用你的热力
点燃我

点燃我
让我化为闪亮的光
和照亮这世间的火
点燃我
它会温暖那悠久的沧桑
也会终究打开这远古的沉默

然后
我会在灰烬的余温里微笑
触摸着脚下的故土
欣慰地告诉你
对于这个永恒的世界
只有燃烧过内心深处的暖
我才无悔地来过

交出了月光

镜子里
我穿过黑暗的最深处
闪电照亮了
额头上的灼刻

在飞逝的羽翅里
在沉寂的夕照中
我依旧在等待

你是否还会伸出双臂
月光如水
但这次
请不要裸露给我
同样的答案

那样 我还能呼吸
还能在梦中找到回家的路

沉默
是时间的观众
它坐在角落里
看 命运在贩卖着什么

我交出了月光
你收走了岁月

夜间的打铁声

我在黑夜的炉旁
打铁

那清脆的落槌声
在通红的炉前
叮叮当当
让我恍惚

我固执地敲打着历史
和琢磨不透的现实

铁器里迸发出的
火花
没有给我答案
却灼伤了我的眼睛

■德国：蒙庄

繁华与苍凉

——《了不起的盖茨比》观感

题记：为这一场爱情，影片铺陈奢华，好比巴洛克时代极尽奢靡繁华能事。落幕却用逝者那虚幻满足的笑脸，“以乐景写哀，一倍增其哀乐”，苍凉无限。

收藏《了不起的盖茨比》良久，一直没有合适的机缘看。在《生活大爆炸》的中间有点“笑疲乐劳”时光，突然想起，我们俩都觉得还可以的这部电影。于是一拍即合，开始欣赏。

生活和电影比较相似的地方，就是自带节奏，张弛有道。人们不能一直伤悲，或一直激烈。快乐与伤悲、舒缓与高压总是得交替着来。否则无论是人还是生活，皮筋都会断。

一个落魄文人去心理医生那里治疗期间，谈及他的过往，在他生命中最闪光的人物，盖茨比。医生建议他写作疗愈。于是，在回忆之中，文字变成了影像，我们知道了盖茨比的始末。

故事发生在20世纪20年代的美国。

作家的表妹黛西是个尤物。她嫁了一个混蛋花花公子，生活奢华却空虚，这个男人花了重金买珠宝娶悦了她之后，立刻就上了另一个女人（加油站工人的老婆）的床。还在某城安置了一套房，频频约会。甚至在黛西生女儿的时候，这个男人依然寻欢。

作家被这个表妹夫也拉进了浑水。汤姆约会情妇的时候，情妇带上了一个妹子。喝酒，毒品，做爱，这些刺激着人们所有的神经。而另一边，作家邻居盖茨比有个顶级豪宅，时常饮宴宾客，频频聚会。各路名流，香车美人，鲜衣怒马，几乎到了繁华盛世顶峰。作家作为唯一被主人邀请的客人，内心虚荣满足。可是谁也不认识盖茨比。

盖茨比在欢乐派对的顶峰出了场，他那笑脸，几乎是征服世界后的高人满意一笑，向生活和朋友举杯相邀。也许李白的举杯邀明月，如果能热烈到这个高度，月亮也会难辞盛情，过来啜一杯了吧！

从另一个女人的嘴巴里作家得知，盖茨比夜夜笙歌举办派对，只是想通过此举找到一个女人，黛西，作家的表妹。机缘巧合，居然就请到了其表哥。

盖茨比请求作家制造一次喝茶机会，就在作家的贫寒小屋。激动的盖茨比为欢迎自己的女神，请了一大串工人，搬了大量鲜花进屋，搞得跟花房一样花团锦簇。进来的黛西立刻以为表哥爱上了自己，才把屋子整饬得如此热烈。屋子里没有别人，盖茨比一紧张，从后门临阵脱逃。他在战场上英勇杀敌也从未脱逃过，面对失散五年的恋人，他惊惧紧张犹如一只小老鼠。不得不说，小李子演得太好了，“近乡情更怯 不敢问来人”，之前傲视群雄俯视苍生的微笑举杯，和此刻惊惶无措判若两人。经过再三心理斗争，盖茨比浑身湿漉漉地站在门口。他从雨里又回来了，尽管紧张、担心、害怕，还是鼓起勇气回来了。作家示意他进屋，临了还让他把湿头发打理一下。

没过过久，恋人之间的气的连接就强旺到怎么都拆不开。雨停了，作家归来，无论他敲锅摔盆地制造响声，都无法叫醒这一对“昏迷”在爱里的人，最终不得不用言语惊动他俩。

经过如此浪漫的重逢，盖茨比迫不及待要像他的女神介绍自己的豪宅。而黛西果真陶醉在这皇家气派里。浅显的黛西，物质生活享受对她的诱惑要大于一切，她叫到，我们要一直跳舞，跳到天明。

在这个夏季，他们频频燕好。

很快遇到了难题。盖茨比因当年穷小子的身份配不上黛西，于是逃离了生活轨迹，等挣下庞然身家回来，恋人已经罗敷有夫。他要夺回她，他已经夺回了她。但他就是要证明，这个女人从来没有爱过那个花花公子。他逼着这个女子在众人面前陈述，自己从没有爱过丈夫，全然不照顾黛西的尴尬与其避世愿望。

盖茨比要的太多了。因为他的穷出身，以及编造的富家公子的谎言，这些都是他的软肋。他希望在自己努力得到一切之后，还能得到完整的没有爱过他人的黛西。这样，才对得起自己的奋力拼搏。他们就住在皇宫城堡一样的家里，哪里也不去，他要告诉世人，我就是盖茨比，这个是我的女人。她从没有爱过别人。

因为这个问题，他在跟花花公子争执失态，黛西更不能容忍盖茨比。于是仓皇逃脱。

而另一方面，加油站工人发现老婆有这么名贵的珠宝，料想定是哪个富豪和她有交流，遂决定搬家到另外的城市。在两口子打仗的时候，老婆拔门而逃，想要逃到花花公子那边。可惜被盖茨比和黛西的豪车撞飞。跟在后面车里的花花公子含泪看着死去的情妇，拉住失态的加油站工人，故意泄露撞死他老婆的车是盖茨比的座驾，“也许”他姘了她然后又杀了她。狡猾的上流社会花花公子一下子把自己生活里犯过的罪完美嫁接给了盖茨比。

而单纯的底层出身的盖茨比此刻为了帮黛西（她驾车撞了人）脱罪，不得已又顶下撞人不停车的懦夫之名。就这样，他被这对上流社会的草包男女不约而同当了替罪羊。

第二天，在他热望等待黛西来电的当儿，还好心情地游了泳。黛西和她老公却准备逃离。只有关心他的作家给他打来电话。当他听到铃声后出水，准备开心地聆听女神的声音开始他们崭新生活时，背后射来加油站男人的一记冷枪。含笑着，他沉入水底死去。而他为之赴死的那一对冷血夫妇正仓皇出逃。作家恳请管家通知黛西一定去参加葬礼，得到的回复，他们已经离开了。

是的，他们的心不在世了。只两具冷酷的石头，在与不在场无异。

昔日派对有多豪华，此时的葬礼就有多苍凉。当年的座上宾一个都没有来参加告别仪式，只有作家，唯一的一个拿真心待盖茨比的人到来，孤单陪伴盖茨比那微笑甜蜜的遗容。经历了这么个人间惨剧，作家的精神就此也被乱世肢解了。

很像《人间喜剧》里拉斯蒂涅埋葬高老头那一幕。榨干老人的最后一文钱后，高老头的两个上流社会的女儿一个都不肯来，甚至不肯见拉斯蒂涅。给出动人理由：夫人太悲痛了，不能见客……于是，年轻人埋葬完可怜的高老头，也埋葬了最后一滴纯洁的眼泪，然后跟巴黎富人区挥了挥拳头，现在让我们来拼一拼吧。

而作家没有被乱世熏染，一人摈弃了乱世。巨大创伤让他只能找心理医生求助。在医生的诱导下，他写下此书，最后的书名，盖茨比前面，他又加上了一个形容词：伟大的/了不起的。在他眼里，盖茨比比所有的那些人都要好。可他征服了物质世界，却征服不了物质化了的人们。因为物化异化的人类已经不再有热血与跳动的真心。

为他伤悲。

为他遗容上那因误会而得来的幸福微笑伤悲。这个世界，的确不值得你停留太久。

这部影片讲的是一个得到与失去的故事。

纵使得到全世界，没有你，终枉然。

繁华仍在，偏偏真情，镜花水月，空抱憾。

2022.10.29

【作者简介】蒙庄，原名周红，欧洲华文笔会会员，毕业于南京师范大学文学院，波恩大学比较文学博士、盐城师范学院文学院副教授。从事中西比较文学与影视文学等方面研究。作品散见于《中国日报》《华商报》《今日作家》等刊。

■安静（奥地利）

理疗师

（微型小说）

在礁石上观潮时，一个浪头打来，宁脚底一滑，失去平衡，腰闪了。第二天到罗维尼骨伤医院诊治，医生开了理疗单。

没料到，欧洲之行竟以这样的方式开始。她苦笑，想起自己此行的任务，好吧，就算歪打正着，简直是老天的安排。

理疗室位于一座华丽的大楼，是奥匈帝国时代的舞蹈厅，奶油色的墙面凹凸有致，装饰着典雅的油画，布帘隔开四张按摩床，理疗师早已等候在那里。

“女士，您好！”他礼貌地打招呼，声音低沉浑厚。“请您脱去上衣，我们开始。”

脱衣服？宁一怔，目光里满是疑问。

对。他点点头。

宁顿时明白，欧式按摩是不管男女的，一律要脱去上衣。可作为一个来自东方的未婚女性，要在一个陌生男子面前脱衣，让他大面积地接触自己的皮肤，的确为难和尴尬。

打退堂鼓为时已晚。眼下，是要求换个女的，还是接受现实入乡随俗？正当宁犹豫不决时，理疗师啪地按下CD播放键，明亮的曼陀铃叮咚作响，有如一朵浪花翻飞，忽地敲开心门，气氛一下变得疏朗轻快。

宁紧绷着的神经松弛下来。这是个典型的地中海男人，约莫三十出头，胸牌写着名字：卢卡·科瓦奇。

隔壁几位看样子是本地老病号，早已轻车熟路脱衣上床了。由不得再拖延，宁慢吞吞地褪去外套、内衣，故作镇定地爬上按摩床，僵硬得像待宰的羔羊。

理疗师把按摩油涂满她光溜溜的背部，上上下下试探着，摩挲着，腰椎、肩胛骨、颈椎。有如犁铧划开水田，激起一串串气泡，她全身起了鸡皮疙瘩，凉一阵热一阵地震颤着。他的手指光滑温存，像琴师拨动了琴弦，在他的弹拨下，她全身肌肉放松了，腰间的疼痛减轻了不少。

科瓦奇一边用绵软的大手在她身上游走，一边有一搭没一搭地用克罗地亚语跟邻床的同事聊天。她每个毛孔都张着嗷嗷待哺的小嘴呼唤着：穴位！经络！可是，他似乎不会、也无意于精耕细作，只浅尝辄止地在皮肤上滑来滑去，宛若溜冰，偶尔在某处停留，旋即离开，滑到下一个部位，手法娴熟却流于表面。

宁感到失望。忆起在国内享受过的各种按摩服务，除了油推和足按需脱衣脱鞋外，中医按摩、泰式按摩虽然隔着衣服进行，但按摩师手法遒劲有力，又狠又准，直抵穴位深处，先痛后爽的那种快感，可使灵魂出窍。宁一向认为，按摩就是包治百病的仙丹妙药，按摩师充满力度、精确的推、拿、按、揉、捏、点、拍，使人通体舒泰，气血充盈，百脉调畅。

相比之下，这哪是按摩？充其量只是职业性的抚摸。

这时，CD自动换了一首南欧的FADO。靡靡之音弥漫在空气中，松软颓唐，又有些忧伤，还有些暧昧。

正渐入佳境，忽听闹钟滴滴响起。

“好了。”他说。

怎么？序曲才刚刚开始就结束了？15分钟转瞬即逝，宁意犹未尽。国内的按摩，每个钟可是一小时呀！

宁垂着眼，慌慌张张摸下床，胡乱套上衣服，捧着腰逃也似的正要往外走，忽听他说：“女士，您想试试水疗和泥疗吗？”

好呀好呀！能够多体验几种理疗方式，求之不得！

到了水疗室，眼前一汪蓝莹莹的水，30度的水温非常舒适，她跟着理疗师的示范踢腿弯腰，在器具的辅助下，轻松地做各种高难动作，水的浮力托起了身体，仿佛自己已化身为鱼。如此20分钟后，又做泥疗，躺在装满滚烫沼泽泥的浴缸中，宁大汗淋漓异常放松。

此行不虚啊！她把治疗过程一一详细记录下来。

接下来的日子，他的欧式理疗天天陪伴着宁，她也由不习惯到慢慢受用，每次都迫不及待地趴到按摩床上，等待美妙的时刻。他的手一碰到她的皮肤，她的触觉就被唤醒，被挑逗，呼拉拉地打开饥渴的大门：用力，再用力些吧，来，这边！来，那边！

他似乎能听见宁细胞深处无声的呐喊，越来越贴近她的要求。

她很想指导他，什么才是真正的按摩，但也隐隐觉得，他的手法另具独特的浪漫意味，有别于亚洲人。

一个疗程结束后，她的腰伤基本好了，他的技术无形中也提高了。

走出大门时，宁感到有一双眼睛在后背逡巡，下意识回头望去，他正在门口休息抽烟，音乐随着门缝流淌出来，那座建于哈布斯堡王朝的古典建筑，在光影之中低吟浅唱。

她的心猛然一跳，不由放慢脚步。他追了上来。

两人开始约会。话题还是从按摩开始。

“知道吗？东方按摩最销魂的是踩背，一个小巧玲珑的女人灵活地站在你的背上舞蹈，可以把你所有的病痛劳累一踩而光。”宁绘声绘色地说。

真的啊？他觉得这简直是神话。

“做过盲人按摩吗？盲人看不见，可双手就像长了眼睛，又像艺术家，能在骨骼关节肌肉之间吹拉弹唱呢。”她用诗一样的语言赞美着，表情深深沉醉。然后在他的手上比划，这是经络，这是穴位，劳宫，鱼际，神门……突然发力往合谷按去，他正听得云里雾里，仿佛被一道闪电击中，酸、胀、麻相继袭来，接着便是前所未有的高峰体验。

My God！他惊叹得合不拢嘴。这个年轻弱小的女子，却像有千钧之力，到底是何方神圣？

“这叫点穴。”她得意地说，打开手机上的视频图片，展示各种风格的按摩技巧，还有针灸、刮痧、拔火罐。

“想学吗？”

他无限神往地看着她。

“等着！”她神秘地一笑。

宁离开一个月后，科瓦奇收到寄自中国的聘书和合同，高薪聘请他担任“东方理疗中心”技师，参与水疗和泥疗项目的组建。签名：总经理方宁。

作者简介：安静（颜向红），居奥地利。各类文学作品和评论见于《外国文学评论》《中国当代文学研究》《文艺报》《名作欣赏》《作品》《香港文学》《华文文学》《台港文学选刊》《广州文艺》等纯文学报刊，并入选各种文集。出版《萨尔茨堡有张床》等个人作品两本。华东师大文艺学硕士，国家社科基金“欧华文学及其重要作家”（批准号：19BZW149）和“欧洲华文文学史论”（批准号：22BZW146）项目组成员。

2023萧畹香杯国际书法大赛

100名东盟书法好手12月17日决高下

大会主席、马来西亚国际现代书画联盟总会长符永刚博士

（2023萧畹香杯国际书法大赛评审及监督团合影。左起：刘明亮、吴耀基、彭庆勤、黄田方、陈振宗、王福德、曾广纬、符永刚博士、阮渊椿、曾庆仁、彭宇光、符永傑、邓启平、吴坤中、谢元胜、丁士伟）

印尼书法家协会主席阮渊椿

狮城书法篆刻会主席兼发起人曾广纬

赛事总策划、马来西亚国际现代书画联盟署理总会长陈振宗

（2023萧畹香杯国际书法大赛评审及监督团合影。左起：刘明亮、关明机、彭庆勤、黄田方、陈振宗、王福德、曾广纬、符永刚博士、阮渊椿、曾庆仁、彭宇光、符永傑、邓启平、吴坤中、谢元胜、丁士伟）2023萧畹香杯国际书法大赛初赛成绩出炉，评委们日前从4,500份作品中选出266件初赛获奖作品。参赛作品来自马来西亚、新加坡、印度尼西亚、汶莱、泰国、柬埔寨、缅甸、老挝及菲律宾。

266件获奖作品中，有100名选手获得决赛参赛权。这100人将于2023年12月17日（星期日）於马来西亚柔佛新山市和丽园私立与国际学校（Austin Heights Private & International School）多功能大礼堂举行的大决赛中一较高下。

总奖金高达马币6万3千令吉，为近卅年来最大型的书法比赛2023萧畹香杯国际书法大赛初赛评审，日前在新山市和丽园私立与国际学校多功能大礼堂内进行，主办单位共收到来自东南亚多国共4,500份高水准的书法作品，并从中选出公开组134份、学生组132份获奖作品。所有初赛得奖者都将获得获奖证书一张。

在所有获奖者中，40名公开组及60名学生组分别获得金、银、铜及优秀奖的获奖者，将在近期内收到决赛参赛通知书。决赛参赛者可凭着自己现场挥毫的作品，赢取两个组别所设下的奖金和奖品，总奖金高达马币6万3千令吉现金奖。

为贯彻公平、公正及公开的办赛理念，萧畹香杯联合工委会特聘的评委来自中国、印度尼西亚、新加坡及马来西亚的14名资深评委负责评选，他们分别是海外华人书法家协会联合主席兼召集人、印度尼西亚书法家协会主席阮渊椿、海外华人书法家协会联合主席兼狮城书法篆刻会创会会长丘程光、狮城书法篆刻会主席兼发起人曾广纬及狮城书法篆刻会副主席吴耀基。赛事评审主任为马来西亚国际现代书画联盟署理总会长陈振宗、评审副主任为书画联盟总秘书长谢元胜，其他评审有黄田方、邓启平、符永杰、曾庆仁、吴坤中、刘明亮、彭庆勤、和丁士伟。

工委会特委独立监督团监督評審工作。監督團顧問為大會主席符永剛博士，監督委員分別由蕭畹香故居管委會代表王福德，及新山客家公會理事彭宇光擔任，全程監督評委操守及見證計分準確度。

2023萧畹香杯国际书法大赛的发起人为萧畹香公子萧光盛先生、拿督张润安先生、拿督莫壮强先生及符永刚博士，并由马来西亚国际现代书画联盟总会与新山客家公会联合主办，柔佛州书画联盟联委会承办，马来西亚国际现代书画联盟各州联委会协办。

大会主席符永刚博士表示，感谢赛事三位发起人给予书画联盟的信任及认可。赛事资金高达马币十万令吉，若没有赞助人的慷慨解囊，就无法促成这一场三十年来本国最大型的书法盛典。他特别感谢赞助人之一的拿督张润安，他不仅提供赛事资金，甚至为赛事提供优质赛场，即其旗下产业和丽园私立与国际学校。符永刚认为，本次赛事已经将先贤萧畹香先生热爱华社、华文教育和中华文化发展的贡献精神与名声，远扬至东南亚各个角落。这也是举办这场活动的宗旨及初衷之一。

符永刚同时也感谢海外评委不辞劳苦的远赴新山为赛事担任评委。来自印度尼西亚的阮渊椿主席已是享誉国际的书法宗师，鲜少出席海外活动。因此他愿意屈驾前来新山担任评委实属难得的。来自新加坡的狮城书法篆刻会主席曾广纬，已是高龄87的耄耋老者。曾老虽然杵着拐杖却依然坚持将完成全程8小时的评审工作，其精神及毅力丝毫不逊色于年轻人，让人钦佩。

赛事总策划陈振宗表示，本次赛事收到的参赛作品为近卅年幅员最广、作品件数最高的一次比赛。海外作品分别来自新加坡、印度尼西亚、汶莱、泰国、柬埔寨、缅甸、老挝及菲律宾、而马来西亚国内的作品则来自柔佛、马六甲、雪隆、霹雳、吉打、槟城、森美兰、彭亨、沙巴和砂拉越的书法精英。其中收到的参赛作品中，以柔、甲、雪隆三州的作品最多。他也表示，特别感谢多家学府号召校内师生响应这一届赛事。

陈振宗亦感谢同为大会主席的客家公会会长张君国，在他的带领下，客家公会的青年才俊如工委会主席郭顺刚、工委会委员张振权及公会秘书处及青年团团员在这几个月来皆全力支援赛事的进程。从收件的整理装箱到初评日的作品铺排，直到最后的善后工作，工委及工作人员们都完成得尽善尽美。

获得决赛参赛权的100名金、银、铜及优秀奖获奖者，须在年底12月17日决赛当天前往马来西亚柔佛新山市一较高下。所有参赛者将于近期内收到工委会发出的大决赛简章及比赛办法，决赛参赛者需在11月15日内，向联合工委会确认出席大决赛的意愿。

更多详细的比赛成绩及照片，请浏览马来西亚国际现代书画联盟官方脸书专页（Facebook Page）
https://fb.me/MaLaiXiYaGuoJiXianDaiShuHuaLianMeng

获奖名单（惟金、银、铜及优秀奖得主将受邀参加大决赛）

公开组（19岁以上）

金奖：
李铭富（马来西亚）
林锦贤（马来西亚）
林汶翰（马来西亚）

银奖：
张菁薇（马来西亚）
黄世凯（马来西亚）
柯伊敉（马来西亚）
覃民恩（马来西亚）
郑婧婵（马来西亚）

铜奖：
刘素斐（新加坡）
蔡庆豪（马来西亚）
符庆琳（马来西亚）
许裕全（马来西亚）
利伟伦（马来西亚）
刘文保（马来西亚）
林源俊（马来西亚）
蓝韦粦（马来西亚）
胡御珑（马来西亚）
姚楚馨（马来西亚）

优秀奖：
陶璧如（印尼）
魏新进（印尼）
陈昶辉（印尼）
毛翔乐（马来西亚）
曾秀英（马来西亚）
周盈盈（新加坡）
夏康钊（马来西亚）
伍富新（马来西亚）
颜宇芯（马来西亚）
许桂芬（马来西亚）
李国贤（马来西亚）
李璧杉（马来西亚）
陆英洪（新加坡）
梁 永（马来西亚）
王嘉彬（马来西亚）
彭素仪（马来西亚）
谢玉心（马来西亚）
戴慧珊（马来西亚）
陈月清（马来西亚）
陈芊含（马来西亚）
邓子聪（马来西亚）
郑宇晨（马来西亚）

佳作奖：
穆立瑞（缅甸）
饶文明（印尼）
叶镇瑜（马来西亚）
洪爱琴（新加坡）
洪福财（新加坡）
曾诗芹（马来西亚）
翁金记（印尼）
蔡婉纹（印尼）
黄爱慧（印尼）
蔡慧莉（马来西亚）
曾慧芳（马来西亚）
曾美娜（马来西亚）
曾渝婷（马来西亚）
周连福（马来西亚）
锺美姜（新加坡）
周彩莹（马来西亚）
周兴勉（马来西亚）
周缘香（马来西亚）
蔡家樑（新加坡）
曾竣恒（马来西亚）
饶以明（印尼）
周松璧（印尼）
余璇韵（马来西亚）
余培基（新加坡）
冯绮云（菲律宾）
陈庆隆（印尼）
颜御书（马来西亚）
何文健（缅甸）
胡长进（新加坡）
何雪瑛（马来西亚）
余联芳（印尼）
李小文（新加坡）
贾俊波（新加坡）
江真理（马来西亚）
赖保华（印尼）
蔡仁杰（马来西亚）
邱雅迪（马来西亚）
许国和（印尼）
许宇晴（新加坡）
韩丰（泰国）
管国兴（马来西亚）
黎潮湘（马来西亚）
李健愉（新加坡）
李莉莲（马来西亚）
李淑贞（新加坡）
李宛娥（新加坡）
梁文艳（马来西亚）
林亲喜（马来西亚）
林敬杰（马来西亚）
林华春（马来西亚）
林恺静（新加坡）
林汶依（马来西亚）
林晓莉（马来西亚）
林育民（新加坡）
罗振松（新加坡）
罗美玲（新加坡）
罗竖媛（马来西亚）
卢秀燕（马来西亚）
卓裕章（新加坡）
吴珧华（新加坡）
王源枝（新加坡）
王心美（新加坡）
王金碹（新加坡）
白裕樑（马来西亚）
彭国媚（马来西亚）
冯推强（马来西亚）
邝宝成（印尼）
张汉龙（新加坡）
陈小莉（印尼）
陈芳芳（马来西亚）
沈雨晴（新加坡）
苏翠雪（马来西亚）
戴长钧（马来西亚）
陈静濠（新加坡）
陈佳靖（汶莱）
陈金蓉（马来西亚）
陈正浩（马来西亚）
郑凤仙（马来西亚）
陈秦秦（马来西亚）
郑岳娟（马来西亚）
张国建（马来西亚）
谭昊然（马来西亚）
蔡珠英（马来西亚）
瓦琳娅（泰国）
蔡委尼（印尼）
云秀琴（马来西亚）
王白安（新加坡）
黄绍清（新加坡）
王会俊（新加坡）
许奕菲（新加坡）
叶碧娇（新加坡）
姚松家（新加坡）
杨顺明（新加坡）
倪政汉（印尼）

学生组（18岁以下）

金奖：
李恩希（马来西亚）
林敬淯（马来西亚）
刘凯雯（马来西亚）

银奖：
邱亮颖（新加坡）
陈靖桉（马来西亚）
陈品宏（马来西亚）
郑敬仁（马来西亚）
甄礼軒（马来西亚）

铜奖：
赵立俊（印尼）
洪奋广（马来西亚）
洪妤洁（马来西亚）
蔡嘉燊（马来西亚）
曾乙钊（马来西亚）
刘芷馨（马来西亚）
林浩森（马来西亚）
林慧婷（马来西亚）
林家修（马来西亚）
梁建泓（马来西亚）
王俊友（马来西亚）
彭 宁（马来西亚）
陈俊谚（马来西亚）
丁成慷（马来西亚）
叶俊哲（马来西亚）

优秀奖：
孔艺全（新加坡）
胡可溪（马来西亚）
张子缘（马来西亚）
曾梓欣（马来西亚）
莊浩霖（马来西亚）
曹志宏（马来西亚）
蔡嘉兴（马来西亚）
黄宇阳（马来西亚）
符庆源（马来西亚）
廖伟泽（马来西亚）
丁楚恩（马来西亚）
许文瑜（马来西亚）
蓝久惠（马来西亚）
黄亦晨（马来西亚）
刘承鑫（马来西亚）
林楚德（马来西亚）
林楚畯（马来西亚）
刘哲霖（马来西亚）
黄湘笕（马来西亚）
黄湘甯（马来西亚）
白格嫣（马来西亚）
林巧柔（马来西亚）
林昱均（马来西亚）
曾仲潘（马来西亚）
苏佳颖（马来西亚）
戴慧泓（马来西亚）
陈上毅（马来西亚）
陈怡旋（马来西亚）
陈宥蓁（马来西亚）
郑靖霖（马来西亚）
郑宇涵（马来西亚）
郑宇彤（马来西亚）
张语宸（马来西亚）
丁成慨（马来西亚）
胡奕洳（马来西亚）
尤荣杨（马来西亚）
罗群臻（马来西亚）

佳作奖：
周慧娴（印尼）
刘棋旻（马来西亚）
洪获舒（马来西亚）
卓金方（印尼）
曾伟洋（马来西亚）
张鈊盈（马来西亚）
谢昕彤（马来西亚）
周颖康（马来西亚）
莊煜棋（马来西亚）
庄滟腾（新加坡）
蔡期泽（马来西亚）
梁艳丽（印尼）
林凯恩（马来西亚）
李政南（马来西亚）
陈紫璇（马来西亚）
温智元（马来西亚）
钟 洁（马来西亚）
陈薇如（马来西亚）
刘家豪（印尼）
许家琪（马来西亚）
麦家欣（马来西亚）
庄洁宇（马来西亚）
何小莉（印尼）
吉瀚文（新加坡）
陈光革（马来西亚）
甘芸飒（马来西亚）
蔡仁浩（马来西亚）
刘怡彤（马来西亚）
林晖洋（新加坡）
林尤量（马来西亚）
林禹曦（马来西亚）
林 真（马来西亚）
廖诗宁（马来西亚）
丁晴恩（马来西亚）
罗悦溦（新加坡）
王禄毅（新加坡）
毛谦宁（新加坡）
吴诗滢（马来西亚）
庄浩煜（马来西亚）
王诗月（马来西亚）
秦语惜（新加坡）
李淑薇（印尼）
黄毓庭（新加坡）
黄筱庭（新加坡）
温翠香（印尼）
苏泽扬（马来西亚）
周珊珊（印尼）
郑钧互（马来西亚）
陈芊妃（马来西亚）
陈翊君（马来西亚）
陈艺婷（马来西亚）
陈颖芯（新加坡）
陈莹儒（马来西亚）
郑可榆（马来西亚）
郑宇彤（马来西亚）
郑柔恩（马来西亚）
谭碧莹（马来西亚）
郑镇澔（马来西亚）
杜雨城（马来西亚）
王佳桢（新加坡）
黄奕泓（马来西亚）
王敬宏（马来西亚）
黄咏怡（马来西亚）
吴坤桦（新加坡）
夏艺宸（新加坡）
任佳乐（马来西亚）
杨婉锶（新加坡）
杨静儒（马来西亚）
杨靖瑜（马来西亚）
杨媄婷（新加坡）
袁歆懿（新加坡）
朱玉熙（新加坡）

新马印书协曾广纬，符永刚，阮渊椿主席在交谈会上

新马印三国书协主席曾广纬，符永刚，阮渊椿及其他评审和负责人合影

阮渊椿主席正在评审参赛书法作品

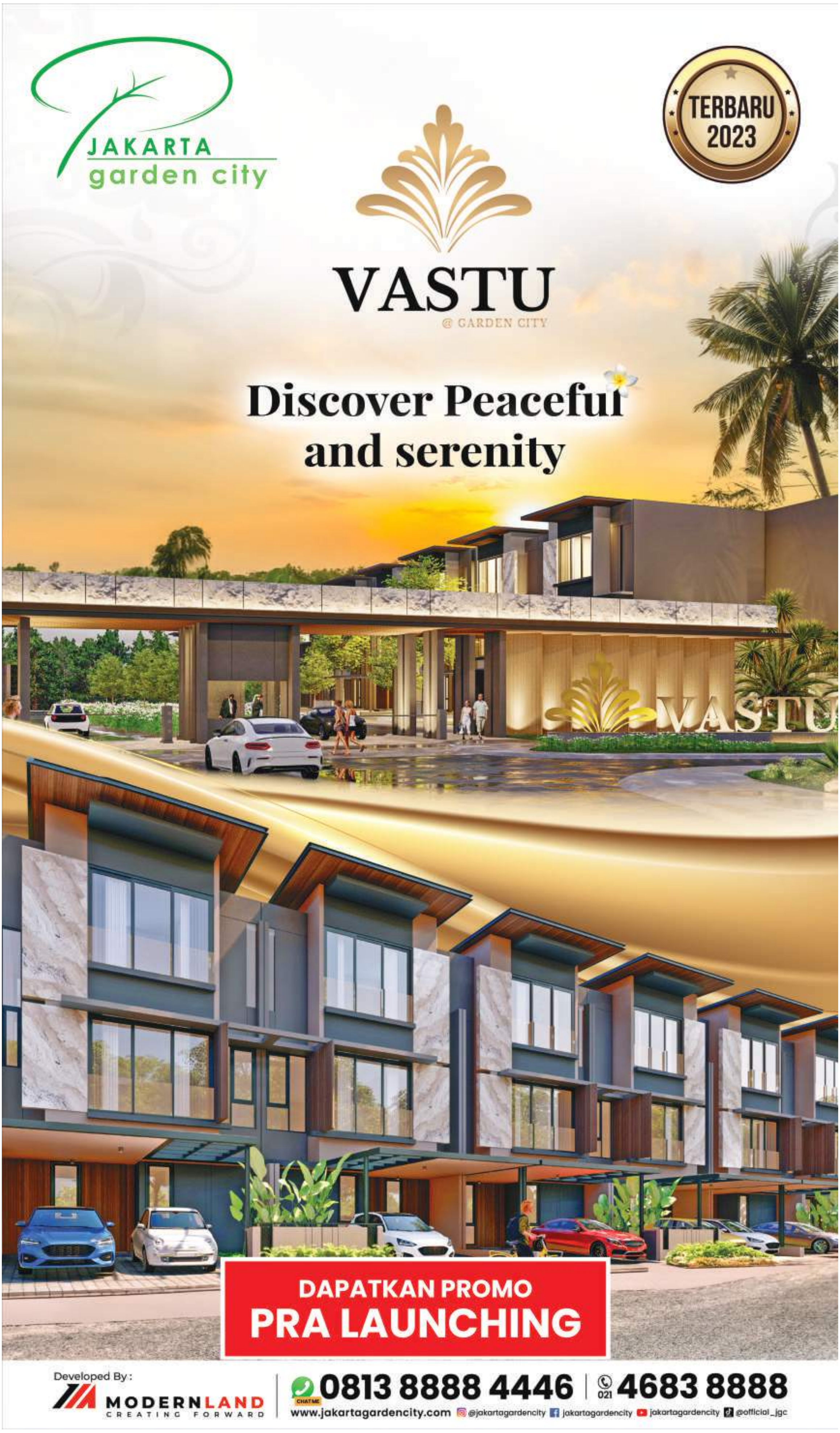
JAKARTA
garden city
TERBARU
2023
VASTU
@ GARDEN CITY
Discover Peaceful
and serenity
VASTU
DAPATKAN PROMO
PRA LAUNCHING
Developed By :
MODERNLAND
CREATING FORWARD
0813 8888 4446
021 4683 8888
CHAT ME
www.jakartagardencity.com
@jakartagardencity
jakartagardencity
jakartagardencity
@official_jgc

2023年11月11日　星期六　癸卯年九月廿八
今日8版　第12019号　人民日报社出版
编辑部邮箱：peoplehwb@VIP.163.com

人民日报 海外版
PEOPLE'S DAILY OVERSEAS EDITION

海外网 www.haiwainet.cn　海客　学习小组　侠客岛

地址：中国北京金台西路2号（2 Jin Tai Xi Lu Beijing, China）　邮编：100733　国内代号：1-96　国外代号：D797　境外印点：东京、旧金山、纽约、巴黎、多伦多、惠灵顿、雅加达、泗水、首尔、香港

习近平在北京河北考察灾后恢复重建工作时强调

再接再厉抓好灾后恢复重建 确保广大人民群众安居乐业温暖过冬

蔡奇陪同考察

11月10日，中共中央总书记、国家主席、中央军委主席习近平在北京、河北考察灾后恢复重建工作。这是10日上午，习近平在北京门头沟妙峰山民族学校，亲切慰问因公牺牲烈士家属和参与防汛抗洪救灾的基层党员干部群众、消防及应急救援人员、国企职工、志愿者代表等。　新华社记者　**鞠　鹏**摄

11月10日，中共中央总书记、国家主席、中央军委主席习近平在北京、河北考察灾后恢复重建工作。这是10日上午，习近平在北京门头沟妙峰山镇水峪嘴村考察时，同当地群众亲切交流。　新华社记者　**岳月伟**摄

11月10日，中共中央总书记、国家主席、中央军委主席习近平在北京、河北考察灾后恢复重建工作。这是10日下午，习近平在河北保定涿州市刁窝镇万全庄村房屋重建施工现场考察。　新华社记者　**鞠　鹏**摄

11月10日，中共中央总书记、国家主席、中央军委主席习近平在北京、河北考察灾后恢复重建工作。这是10日下午，习近平在河北保定涿州市白沟河治理工程（涿州段）考察时，同水利工程建设人员和曾经参加涿州抗洪救援的解放军和武警部队官兵、民兵预备役人员、消防救援队伍等方面的代表亲切交流。　新华社记者　**岳月伟**摄

本报北京/河北保定11月10日电　中共中央总书记、国家主席、中央军委主席习近平10日在北京、河北考察灾后恢复重建工作时强调，各级党委和政府、各有关方面要认真贯彻落实党中央决策部署，再接再厉抓好灾后恢复重建，确保广大人民群众安居乐业、温暖过冬。要始终坚持以人民为中心，坚持系统观念，坚持求真务实、科学规划、合理布局，抓紧补短板、强弱项，加快完善防洪工程体系、应急管理体系，不断提升防灾减灾救灾能力。

今年7月底8月初，华北、黄淮等地出现极端降雨，引发洪涝和地质灾害，造成北京、河北等地重大人员伤亡。习近平一直牵挂着受灾群众，高度重视防汛抗洪救灾和灾后恢复重建工作，多次作出重要指示批示，要求有关地方和部门全力保障人民群众生命财产安全，尽快恢复灾区正常生产生活秩序。9月上旬，习近平前往黑龙江尚志市看望慰问受灾群众。北方入冬之际，习近平又来到北京、河北受灾较重的相关地区，看望慰问受灾群众，检查指导灾后恢复重建工作。

11月10日，习近平在中共中央政治局委员、北京市委书记尹力和市长殷勇，河北省委书记倪岳峰和省长王正谱分别陪同下，先后来到门头沟、保定等地，实地了解灾后恢复重建情况。　（下转第二版）

■各级党委和政府、各有关方面要认真贯彻落实党中央决策部署，再接再厉抓好灾后恢复重建，确保广大人民群众安居乐业、温暖过冬。要始终坚持以人民为中心，坚持系统观念，坚持求真务实、科学规划、合理布局，抓紧补短板、强弱项，加快完善防洪工程体系、应急管理体系，不断提升防灾减灾救灾能力

■我心里一直惦念着灾区的人民群众。共产党是为人民服务的党，永远把老百姓放在心中最高位置，无论是抢险救灾还是灾后恢复重建，都会全力以赴。希望乡亲们坚定信心，努力把家园建设得更加美好

■第二批主题教育正在深入开展，灾区各级党组织要把主题教育与灾后恢复重建紧密结合起来，大力弘扬抗洪救灾精神，充分发挥基层党组织战斗堡垒作用和党员干部先锋模范作用，用恢复重建成果和人民群众满意度来检验主题教育的成效

■在党中央的正确决策部署下，各级各方面采取有力有效措施，把百年一遇的洪涝灾害损失降到了最低。灾后恢复重建涉及范围广，工程项目多，资金投入大。最近中央决定增发1万亿元国债，用于支持灾后恢复重建和提升防灾减灾救灾能力的项目建设。各级党委和政府、各有关部门要坚持求真务实、科学规划、合理布局，把资金用到刀刃上，高质量推进项目建设，把各项工程建设成为民心工程、优质工程、廉洁工程

习近平将赴美国举行中美元首会晤 同时出席亚太经合组织第三十次领导人非正式会议

新华社北京11月10日电　外交部发言人华春莹10日宣布：应美国总统拜登邀请，国家主席习近平将于11月14日至17日赴美国旧金山举行中美元首会晤，同时应邀出席亚太经合组织第三十次领导人非正式会议。

努力把家园建设得更加美好

——习近平总书记在北京河北考察灾后恢复重建工作时的重要讲话温暖民心、汇聚力量

第二版

习近平复信费城交响乐团总裁兼首席执行官马思艺

新华社北京11月10日电　近日，国家主席习近平复信费城交响乐团总裁兼首席执行官马思艺。

习近平指出，得知费城交响乐团11月第13次来华并与中方合作举办系列演出交流活动，纪念1973年首次访华，续写与中国人民之间跨越半个世纪的音乐友谊，我感到由衷的高兴。50年前，乐团来华开启中美文化交流“破冰之旅”，在中美关系正常化中具有非常重要的意义。50年来，乐团作为活跃在中美两国间的“文化使者”先后12次访华，为促进中美关系发展发挥了积极作用。50年后的今天，费城交响乐团和中国交响乐团及多国歌唱家一起在华演出，必将作为一段珍贵佳话载入史册。

习近平强调，音乐跨越国界，文化架起桥梁。希望费城交响乐团和包括中美在内的世界各国艺术家一道，坚持文明平等、互鉴、对话、包容，密切交流合作，促进艺术繁荣，为中美人文交流和各国人民友好再续新篇。

1973年9月，费城交响乐团首次访华，成为新中国成立后第一个访华的美国乐团。近日，费城交响乐团总裁兼首席执行官马思艺致信习近平主席，回顾该团与中国的交往历史，介绍今年11月来华举办纪念乐团首次访华50周年演出交流活动的情况，希望通过音乐继续在两国人民和两国文化间架起沟通桥梁。

人民日报海外版
2023年11月11日 星期六
一版责编：孙 懿 史志鹏 二版责编：陈劲松 赵 昊

努力把家园建设得更加美好

——习近平总书记在北京河北考察灾后恢复重建工作时的重要讲话温暖民心、汇聚力量

新华社记者

10日，习近平总书记在北京、河北考察灾后恢复重建工作时强调，再接再厉抓好灾后恢复重建，确保广大人民群众安居乐业、温暖过冬。习近平总书记的深情牵挂、殷切嘱托，让受灾地区广大干部群众深感温暖、深受鼓舞。大家表示，将坚定信心，全力以赴，努力把家园建设得更加美好。

倍感温暖，总书记始终把百姓安危冷暖放在心中

河北涿州，立冬过后，户外最低温度降到零摄氏度以下。双塔街道永济秀园小区的29栋居民楼里已经通上暖气，屋里暖意融融。

“习近平总书记进屋后，很关心我们的受灾情况和现在的生活。全家人心里暖烘烘的，感觉总书记非常亲切，始终把我们老百姓装在心中。”小区居民董彩英说，在党中央坚强领导下，大家齐心协力，就一定能够过上更加美好的生活。

今年夏天，京津冀和东北等地汛情发生后，习近平总书记一直密切关注全国汛情，始终牵挂受灾群众，走进多个受灾较重地区考察慰问。

“真没想到习爷爷会来到我们的课堂，他听得特别仔细，还和大家互动交流。”北京市门头沟区妙峰山民族学校五年级一班的学生段进熙说。因地势相对较高，今年汛期，她所在的学校作为临时避灾场所和防汛抗洪救灾人员驻地。

随父母在学校安置期间，一架架直升机将救援物资空投到操场的情景，让段进熙印象深刻：“我用黏土捏了一个直升机模型分享这段经历。我要按照习爷爷的教导，树立远大志向，做社会主义事业的建设者和接班人。”

在抗洪抢险中，一批党员干部冲锋在前，涌现出许多感人故事。门头沟区龙泉镇副镇长刘捷，在劝导群众转移避险中突遇山洪，英勇牺牲。

“习近平总书记仔细询问我们生活是否有保障，让我充分感受到了党中央的关心关怀。”泪水在刘捷的爱人刘璇眼里打转，“未来我会好好工作，督促儿子认真学习，一起努力把他爸爸舍己为人的精神传承下去。”

中铁呼和浩特局集团有限公司包头客运段青岛车队技术员赵阳，在手机上看到习近平总书记考察的消息，心里非常感动。三个多月前，在因洪水滞留的K396次列车上，身为乘务员的赵阳哽咽喊话安抚乘客的场景感动了无数人。

“习近平总书记说共产党是为人民服务的党，永远把老百姓放在心中最高位置。作为一名基层党员，我将把总书记的厚望重托转化为更大的工作动力。无论是抢险救灾还是日常工作，都会全力以赴。”赵阳说。

深受鼓舞，全力以赴抓好灾后恢复重建

涿州刁窝镇万全庄村附近的农田里，补种的冬小麦和大白菜长势喜人。

“习近平总书记来到我们村，关心灾后的生产生活和房屋重建情况，尤其是关心我们如何过冬。我打心里感谢总书记，感谢共产党。”回想起总书记走进自己家中的那一幕，村民杨佩然激动不已。

千里之外的黑龙江省尚志市，龙王庙村村民杨春贵对现在的生活感到踏实：“9月初总书记来看望我们的时候，家里刚贴了地砖，还在刮大白。现在房子都修好了，火炕、衣柜、橱柜都是崭新的。”

尚志市住房和城乡建设局副局长高峰说：“房屋修缮加固重建，是灾后恢复重建的头等大事，也是习近平总书记的牵挂事。在完成房屋重建基础上，我们将持续关注受灾群众的住房、生活情况，加快重建和美乡村。”

这几天，吉林省舒兰市金马镇机耕路铺设、新建灌渠等工程正加快推进。

在新闻上看到总书记又一次走进农田考察灾后恢复生产的情况，金马镇镇长翟成更觉重任在肩：“农业生产不仅关系家家户户的收入，也关系国家粮食安全。我们将继续抓紧修复灾毁农田和农业设施，组织安排好今冬明春的农业生产，争取明年有个好收成。”

流经河北涿州的白沟河，是大清河流域一条骨干行洪河道。10日下午，在白沟河治理工程（涿州段）施工现场，上百名工作人员正进行堤坝加固等工作。

“尽管天气寒冷，但总书记的话让大家干劲更足。”河北省水利工程局集团有限公司第一分公司总经理赵满江说，“接下来我们将按照总书记要求，既保证工程进度，又高质量高标准进行水利工程建设，下足绣花功夫，让这些设施更好发挥防汛抗洪作用，守卫人民群众安全。”

明确方向，不断提升防灾减灾救灾能力

习近平总书记前来考察调研基础设施恢复建设情况，令北京市门头沟区妙峰山镇党委书记王垚十分振奋：“我们这里是北京防汛抗洪的重点区域之一。总书记强调大涝大灾之后，务必大建大治。我们将加快落实落细这一要求，因地制宜采取有效措施，全面提升防灾减灾救灾能力。”

“坚持系统观念”“抓紧补短板、强弱项”，习近平总书记的殷殷嘱托让中国气象局应急减灾与公共服务司副司长王亚伟更加明确了工作方向，“接下来将通过纵向逐级提醒、横向部门协同的联动体系，进一步提升基层‘预警’到‘行动’的效率。”

福建省南安市防汛办主任黄震宇对习近平总书记讲话中“完善城乡基层应急管理组织体系”感触很深。

“近期我们出台了应急机制完善方案，从指挥体系、监测预报预警、防洪排涝等多方面全面提升防灾减灾救灾能力。”黄震宇表示，将建设应急救援综合信息指挥系统，借助数字化提升整体应急救灾响应速度和处理能力。

灾后恢复重建涉及范围广，工程项目多，资金投入大。最近中央决定增发1万亿元国债，集中力量支持灾后恢复重建和提升防灾减灾救灾能力，弥补我国抵御自然灾害能力的短板弱项。

“总书记强调要坚持求真务实、科学规划、合理布局，把资金用到刀刃上，我们深感责任重大。”国家发展改革委固定资产投资司司长罗国三说，目前增发国债项目实施工作机制已启动，正在组织各地方抓紧梳理申报一批项目。

罗国三表示，将严格按照“资金和要素跟着项目走、项目跟着规划走”的原则，尽快选定项目并下达项目清单和安排金额，争取在11月底前将大部分国债资金安排到具体项目，压实地方和有关部门责任，把各项工程建设成为民心工程、优质工程、廉洁工程。

（新华社北京11月10日电）

（上接第一版）

永定河三家店引水枢纽是永定河官厅山峡段控制性工程。10日上午，习近平来到这里，听取北京市水系、永定河修复治理、拦河闸运行等情况汇报，了解灾后恢复重建进展。习近平指出，门头沟、房山等山区地带山高谷深，连续强降雨容易造成特大山洪，是北京防汛抗洪的重点区域。既要建好用好水库等控制性工程，也要完善山区道路、房屋等建筑物的防洪标准，切实提高防汛抗洪能力。要立足北京水系特点、总结历史经验，针对突出问题和薄弱环节，按照“上蓄、中疏、下排、有效治洪”的原则，抓紧修复水毁设施，加强重点水利工程建设，为保障首都防洪安全提供有力支撑。

随后，习近平乘车来到妙峰山民族学校。今年汛期，这里作为临时避灾场所和防汛抗洪救灾人员驻地。习近平走进一间教室，孩子们正在老师的带领下开主题班会。大家争着向习爷爷展示自己以抗洪救灾为主题的手工制品，并汇报自己在洪灾面前的经历和感受，习近平听后很高兴。他说，保证受灾学生都能按时开学返校，是党中央对灾后恢复重建提出的明确要求。经过各方面共同努力，所有灾区学校都按时开学了，看到孩子们幸福的笑容，很踏实很欣慰。你们学校在这次防汛抗洪中成功避险，而且很好发挥了“安全岛”作用，要用好这一生动教材，开展安全教育，提升孩子们的安全意识和避险能力。这次抗洪救灾孩子们会终生难忘，要让他们学会感恩、立下志向，做社会主义事业的建设者和接班人。

学校操场上，习近平亲切慰问了因公牺牲烈士家属和参与防汛抗洪救灾的基层党员干部群众、消防及应急救援人员、国企职工、志愿者代表等。习近平说，在这场抗洪抢险救灾斗争中，基层党员干部冲锋在前、勇于担当，人民解放军、武警部队官兵、消防救援队伍指战员挺身而出、向险前行，国有企业职工闻“汛”而动、紧急驰援，社会各界和志愿者积极参与、奉献爱心，书写了洪水无情人有情的人间大爱，展现了社会主义制度一方有难、八方支援的显著优势和全国人民万众一心、同舟共济的奋斗精神，涌现出许多感人故事。多名党员干部在抗洪抢险中牺牲，我们要永远怀念他们，大力宣扬他们的英勇事迹，有关方面要关心照顾好他们的家人。

临近中午，习近平来到妙峰山镇水峪嘴村考察。在村口河边平台，习近平听取该村情况介绍，随后步行察看村容村貌，了解基础设施恢复建设提升等情况。习近平指出，大涝大灾之后，务必大建大治，大幅度提高水利设施、防汛设施水平。要坚持以人民为中心，着眼长远、科学规划，把恢复重建与推动高质量发展、推进韧性城市建设、推进乡村振兴、推进生态文明建设等紧密结合起来，有针对性地采取措施，全面提升防灾减灾救灾能力。特别要完善城乡基层应急管理组织体系，提升基层防灾避险和自救互救能力。

在村民李盟家，习近平详细询问房屋受损、修缮支出、取暖等情况。习近平表示，确保受灾群众安全温暖过冬是一项硬任务。北方冬季长，山里冬天尤其冷，取暖工作务必落实落细，做到每家每户。对已经完成房屋修缮加固或重建、具备入住条件的受灾户，要指导帮助他们落实冬季取暖。对尚未完成房屋重建的受灾户，要通过投亲靠友、租房、政府安置等方式，确保他们温暖过冬。

离开村子时，当地群众热情欢送总书记。习近平对大家说，我心里一直惦念着灾区的人民群众。共产党是为人民服务的党，永远把老百姓放在心中最高位置，无论是抢险救灾还是灾后恢复重建，都会全力以赴。希望乡亲们坚定信心，努力把家园建设得更加美好。

今年汛期，保定涿州市遭遇特大洪涝灾害，目前已基本恢复正常生产生活秩序。10日下午，习近平来到双塔街道永济秀园小区。他首先走进小区门口的药店、超市，向商户详细询问经营恢复情况，接着来到小区热力站，了解供暖设施运行情况。习近平表示，经历这场大灾，居民和一些生产经营单位损失不少，各级党委和政府要多措并举，努力帮助受灾群众和企业、商户渡过难关。城市恢复重建要做好防灾减灾论证规划，充分考虑避险避灾，留出行洪通道和泄洪区、滞洪区，更新排水管网等基础设施，提升城市运行保障能力。

习近平走进居民董彩英家看望慰问，详细询问洪水水位、应急居住、家具家电更新、供暖、相关补助等情况。董彩英告诉总书记，在党员干部帮助下，房子已完成清理修缮并入住，温暖过冬没问题。习近平强调，城市灾后恢复重建，首要的是家家户户生活和社区居住环境的恢复。要查漏补缺，把工作进一步做细做实，基层组织、党员干部、街坊邻里、各方面专业力量和志愿者要一起努力。

离开小区时，习近平同小区居民亲切交流。习近平对大家说，涿州的这次灾情很重，那时我每天都关注着你们这里的情况，很是挂念大家。今天看到市政公共服务设施已恢复正常运转，大家的生活也已基本恢复正常，心里踏实了很多。风雨之后见彩虹。在党中央坚强领导下，只要大家齐心协力，就一定能够过上更加美好的生活。第二批主题教育正在深入开展，灾区各级党组织要把主题教育与灾后恢复重建紧密结合起来，大力弘扬抗洪救灾精神，充分发挥基层党组织战斗堡垒作用和党员干部先锋模范作用，用恢复重建成果和人民群众满意度来检验主题教育的成效。

刁窝镇万全庄村位于兰沟洼蓄滞洪区，今年汛期全村311户全部受灾。习近平仔细察看村道、房屋等恢复重建情况。他走进房屋重建施工现场，询问受灾损失、施工进展、租房过渡等情况，勉励他们团结一心，共渡难关，重建和美乡村。

村民杨佩然家房屋受损较轻，已加固修缮完成并入住。习近平走进杨佩然家里，了解他们的家庭收入、修缮花销、生产恢复等情况。习近平指出，房屋修缮加固重建，是灾后恢复重建的头等大事。现在看，修缮、加固的任务已基本完成，任务最重、难度最大的还是重建。对重建户，各级党委和政府要格外关心，过渡期有特殊困难、自身无法解决居住问题的，要给予适当安置。要采取切实有效措施，防止因灾返贫。

临别时，村民们高声向总书记问好。习近平对大家说，面对历史罕见的洪灾，乡亲们遭受了很大的损失，我向大家表示慰问！各级党委和政府正在多方采取措施，扎实推进灾后恢复重建。希望乡亲们自力更生、艰苦奋斗，用自己的勤劳双手，加快恢复重建、推进乡村振兴。

习近平还走进村边农田，察看冬小麦和大白菜长势。他指出，农业生产是灾后恢复重建的重要方面，不仅直接关系家家户户的收入，也关系国家粮食安全。要继续抓紧修复灾毁农田和农业设施，加大农资供应保障力度，加强农技指导，组织安排好今冬明春的农业生产，争取明年有个好收成。

白沟河是大清河流域一条骨干行洪河道。习近平来到白沟河治理工程（涿州段），察看工程进展，听取河北省灾后重建重大水利工程情况汇报。习近平指出，京津冀水系相连，防汛抗洪是一盘棋，要深入研究推进京津冀地区防洪工程体系建设。坚持系统观念，统筹流域和区域，处理好上下游、左右岸、干支流关系，科学布局水库、河道、堤防、蓄滞洪区等的功能建设，整体提高京津冀地区的防洪能力。

堤坝上，习近平亲切看望慰问水利工程建设人员和曾经参加涿州抗洪救援的解放军和武警部队官兵、民兵预备役人员、消防救援队伍等方面的代表。他说，这次抗洪救灾，各方面力量与广大人民群众风雨同舟，共同构筑起防汛救灾、守护家园的坚固防线，充分展现了我们党和国家的强大政治优势。人民群众感谢你们，党和政府感谢你们！

返回北京前，习近平对陪同人员和当地干部说，在党中央的正确决策部署下，各级各方面采取有力有效措施，把百年一遇的洪涝灾害损失降到了最低。灾后恢复重建涉及范围广，工程项目多，资金投入大。最近中央决定增发1万亿元国债，用于支持灾后恢复重建和提升防灾减灾救灾能力的项目建设。各级党委和政府、各有关部门要坚持求真务实、科学规划、合理布局，把资金用到刀刃上，高质量推进项目建设，把各项工程建设成为民心工程、优质工程、廉洁工程。

中共中央政治局常委、中央办公厅主任蔡奇陪同考察。

何卫东参加有关活动，中央和国家机关有关部门负责同志陪同考察。

外交部发言人就习近平主席将应邀赴美国举行中美元首会晤、同时出席亚太经合组织第三十次领导人非正式会议答记者问

新华社北京11月10日电 外交部发言人10日就习近平主席将应邀赴美国举行中美元首会晤、同时出席亚太经合组织第三十次领导人非正式会议答记者问。

问：中方发布了习近平主席将赴美国旧金山与拜登总统举行中美元首会晤的消息。这是两国元首继去年巴厘岛会晤后举行的首次面对面会晤，国际社会高度关注。中方对此次会晤有何期待？

答：应美国总统拜登邀请，中国国家主席习近平将赴美举行中美元首会晤，同时应邀出席亚太经合组织第三十次领导人非正式会议。两国元首将就事关中美关系的战略性、全局性、方向性问题，以及事关世界和平与发展的重大问题深入沟通。

问：习近平主席下周将出席亚太经合组织第三十次领导人非正式会议。中方对此次会议有何期待？

答：在亚太经合组织首次领导人会议召开三十周年之际，习近平主席应邀出席会议，充分体现了中方对亚太经济合作的高度重视。

当前，世界经济面临诸多不稳定不确定因素，各方期待亚太继续发挥引擎作用，引领世界经济增长。亚太经合组织是亚太地区重要经济合作平台。习近平主席将在会上发表重要讲话，全面阐述中国对深化亚太合作、促进地区和世界经济增长的重要主张。我们期待各方坚守亚太合作初心，聚焦地区迫切需求，深化团结合作，全面平衡落实亚太经合组织2040年布特拉加亚愿景，推动会议取得积极成果，为亚太和世界增长注入新动力，携手构建亚太命运共同体。

推动中美关系重回正轨 领航亚太发展繁荣新程

同时出席亚太经合组织第三十次领导人非正式会议——国际社会期待习近平主席将赴美国举行中美元首会晤

新华社记者

应美国总统拜登邀请，国家主席习近平将于11月14日至17日赴美国旧金山举行中美元首会晤，同时应邀出席亚太经合组织第三十次领导人非正式会议。

全球目光聚焦旧金山。国际社会期待中美元首旧金山会晤能够推动两国关系重回健康稳定发展轨道，认为中美两个大国保持对话是有益而且必要的，双方加强合作将为推动世界经济复苏、政治解决地区和国际热点问题及应对全球性挑战带来新动能。国际社会同时期待聆听习近平主席关于深化亚太合作、完善全球治理等问题的重要主张，相信习近平主席此访将有力推动亚太实现更大发展繁荣。

推动中美正确相处、合作共赢

“中美元首会晤”成为国际社会高度关注的焦点。“重返巴厘岛”“通往旧金山”，两国元首时隔一年后的再次会晤，国际社会始终高度关注。海外人士期待，中美两国在元首外交引领下持续推进互利合作，造福两国和世界。

美国密歇根中国创新中心前顾问汤姆·沃特金斯说：“美中都是具有强大影响力的国家，两国同处地球村，构建建设性关系至关重要。”

在沃特金斯看来，美中两国能够且需要合作的领域很多，包括应对气候变化、防止核扩散、政治解决热点问题、推动全球经济发展等。“希望两国能在元首引领下制定共同愿景和议程，就分歧话题举行坦诚对话，为全世界筑牢和平与繁荣的基石。”

“中美关系是当今世界最重要的双边关系，中美关系的好坏将对世界秩序产生重大影响。”巴西中国问题研究中心主任罗尼·林斯说，中美能否确立正确相处之道，关乎世界和平发展和人类前途命运。期待此次元首会晤能够推动中美关系止跌企稳。

今年以来，中美政府高层互动增加，两国民间交往日趋紧密。在第六届中国国际进口博览会上，美方首设国家级展馆并派出规模空前的参展团。韩国中国经济金融研究所所长全炳瑞认为，中美合作不仅造福两国，也惠及世界。“期待以此次元首会晤为契机，中美两国能共同探索保障亚太地区和平繁荣的有效途径。”

美国得克萨斯大学圣安东尼奥分校政治学教授乔恩·泰勒认为，对话、合作是美中两国关系发展的正确方向。“美中两国之间存在分歧，但这并不意味着拒绝对话交流。希望两国能在相互尊重的基础上开展更多对话，希望此次元首会晤能为促进美中在经贸、民间交流、科教旅游等领域的合作定下基调。”

“我很赞同以相互尊重、和平共处、合作共赢三原则来处理美中关系，”美国知名经济学家杰弗里·萨克斯说，“期待美中两国共同努力，推动化解地缘政治危机、促进欠发达地区经济发展、应对气候变化，为维护世界和平、消除贫困、实现可持续发展作出贡献。”

促进亚太共同发展、共创未来

亚太地区人口占世界三分之一，经济在全球占比逾六成、贸易占比近半，已成长为全球经济最具活力的地带。几十年来，中国的发展受益于亚太，也用自身发展回馈亚太、造福亚太。根据亚洲开发银行发布的报告，亚太地区经济复苏很大程度上得益于中国，中国对该地区的经济增长贡献率超过60%。

新加坡时政评论员翁德生将中国定义为“拉动亚太及全球增长的关键因素”。“全面脱贫、积极推广绿色技术、促进可持续发展……中国用实实在在的发展成果为面临重重困难的世界经济注入动力，并向世界证明‘脱钩’、遏制打压均不可行，合作共赢才是明智选择。”翁德生期待习近平主席在此次会议上提出的中国方案，“将为地区带来更多发展机遇”。

多次访华的马来西亚新亚洲战略研究中心理事长许庆琦表示，看到中国推动现代化进程焕发出的勃勃生机，自己深受震撼。“我相信，中国可以助力世界特别是亚太地区创造更美好未来”，期待中方在此次会议上为促进亚太繁荣和全球发展贡献更多中国智慧。

前不久，第三届“一带一路”国际合作高峰论坛成功举办，取得一系列重要成果。十年来，亚太地区共建“一带一路”捷报频传，共同繁荣的图景愈加清晰：印尼雅万高铁、泰中罗勇工业园、文莱摩拉港、马中关丹产业园……随着一条条公路铁路建成通车、一个个产业园提质增效、一个个港口升级改造，不断增强的聚集效应为区域发展按下快进键。

“共建‘一带一路’有效提升共建国家互联互通水平，贸易与物流的顺畅往来有效促进区域国家更紧密贸易合作，为各国带来丰厚的经济回报。”泰国副总理兼商务部长普坦·威乍耶猜说，在世界面临多样化挑战的背景下，中国一直秉承合作共赢、共同发展理念，与世界各国携手共进，共享中国发展机遇。

“共建‘一带一路’、亲诚惠容周边外交理念等中国倡议主张，为亚太地区开辟了一条广阔发展道路。”美国《全球策略信息》杂志社华盛顿分社社长威廉·琼斯说，中国式现代化探索和成果为地区国家发展提供借鉴，期待习近平主席在此次会议上就促进经贸合作和互联互通、维护地区和平稳定提出更多重要主张。

亚太之大，容得下各方共同发展。中国多年来高举构建亚太命运共同体旗帜，引领亚太合作方向。在新西兰商学院院长黄伟雄看来，习近平主席提出的构建亚太命运共同体理念为亚太发展凝聚团结力量，彰显中国倡导开放包容的不懈努力。“构建亚太命运共同体为区域经济高质量发展打开了机遇与合作的大门，也将推动亚太成为世界和平与稳定之锚，期待中国为地区互利共赢描绘更广阔前景。”

美国俄勒冈州中国理事会主席蓝进刚刚赴华参加了第六届进博会。他认为，习近平主席多次就构建亚太命运共同体作出重要论述，表明中国对建设和平稳定、共同富裕、清洁美丽、守望相助的亚太命运共同体的坚定承诺和决心。“期待中国为亚太各国在经济、文化、绿色发展等领域的合作带来新机遇。”（下转第三版）

纪念费城交响乐团访华50周年音乐会在京举行

李书磊宣读习近平主席复信并致辞

新华社北京11月10日电（记者**王宾**）11月10日，“跨越半个世纪的友谊”——纪念费城交响乐团访华50周年音乐会在北京举行。中共中央政治局委员、中宣部部长李书磊出席音乐会，宣读习近平主席致费城交响乐团总裁兼首席执行官马思艺的复信并致辞。

李书磊指出，习近平主席的复信充分体现了对深化中美两国人文交流的高度重视，对拓展中美全方位文化交流合作的殷切期许。李书磊表示，一直以来，文化交流互鉴在促进中美民心相通、筑牢两国关系民意基础中发挥着持久而独特的作用。中方愿与包括美国在内的世界各国文化机构和艺术家一道，共同践行全球文明倡议，基于对艺术的共同热爱加强交流。希望中美文化艺术界的朋友们携手同行，为促进中美两国人民相知相亲贡献文化力量。

本次音乐会由文化和旅游部主办，中国对外文化交流协会、中国人民对外友好协会、美国国务院支持，费城交响乐团、中国交响乐团、美国亚裔表演艺术中心共同演出。

国务院新闻办公室

发布《新时代党的治藏方略的实践及其历史性成就》白皮书

新华社北京11月10日电　国务院新闻办公室10日发布《新时代党的治藏方略的实践及其历史性成就》白皮书。

白皮书除前言、结束语外分为六个部分，分别是新发展理念全面贯彻、精神文明建设成效明显、民族宗教工作扎实推进、社会大局持续安定向好、生态安全屏障日益坚实、民主法治建设不断加强。

白皮书指出，新时代党的治藏方略，立足中国特色社会主义实践和西藏工作实际，深刻揭示了西藏工作的内在规律，科学回答了一系列方向性、全局性、战略性问题，是中国共产党领导人民治藏稳藏兴藏成功经验的总结提炼和创新发展，是习近平新时代中国特色社会主义思想关于西藏工作的集中体现，为做好西藏工作提供了根本遵循。

白皮书说，在新时代党的治藏方略引领下，在全国人民大力支持下，西藏各族干部群众团结奋斗，各项事业取得全方位进步、历史性成就。西藏社会大局持续稳定向好、经济建设全面快速发展、人民生活水平不断提高、民族和睦宗教和顺、文化事业繁荣进步、生态安全屏障日益坚实、边疆巩固边境安全、党的建设全面加强，与全国人民一道迎来了从站起来、富起来到强起来的伟大飞跃，踏上了全面建设社会主义现代化国家新征程。

白皮书强调，实践充分证明，只有全面深入贯彻落实新时代党的治藏方略，坚持所有发展都要赋予民族团结进步的意义，都要赋予维护统一、反对分裂的意义，都要赋予改善民生、凝聚人心的意义，都要有利于提升各族群众获得感、幸福感、安全感，抓好稳定、发展、生态、强边四件大事，才能确保西藏长治久安和高质量发展。

（白皮书全文见第四、五版）

（上接第二版）

为世界注入更多稳定性、正能量

多国人士表示，多年来，中国持续为世界的和平、发展、繁荣贡献力量，期待习近平主席此访为国际社会应对全球性挑战、完善全球治理方面开拓新思路、提供新智慧，为变乱交织的世界注入更多稳定性和正能量。

俄罗斯科学院中国与现代亚洲研究所研究员罗扎利娅·瓦尔法洛夫斯卡娅认为，作为世界上最大发展中国家，中国在推动构建新型国际关系、解决全球性问题方面始终展现出负责任大国的担当。

瓦尔法洛夫斯卡娅以习近平主席在第三届“一带一路”国际合作高峰论坛开幕式上的主旨演讲为例说：“习近平主席指出，世界现代化应该是和平发展的现代化、互利合作的现代化、共同繁荣的现代化，这一论述令人印象颇深。”她说，众多国家和国际组织签署共建“一带一路”合作文件等事实证明，基于公平、互利原则的合作发展政策得到国际社会广泛支持，期待聆听习近平主席关于实现世界现代化的深刻阐述。

“通过积极推动全球治理体系改革和完善，中国以实际行动为全球和平稳定与世界经济社会可持续发展作出积极贡献。”蓝进期待中方在此次会议上提出新的建设性倡议，深化环保合作、科技交流和文明对话，他相信中国将团结各方应对共同挑战，为世界注入更多正能量。

从密切大国互动到深化互利合作，从阐释中国之治到回答世界之问……在亚太经合组织领导人非正式会议等重要多边场合，中国为应对时代挑战提出了一系列具有战略眼光的理念和方案，广受国际社会认同。在印度尼西亚独立智库“协同政策”创始人丁娜·普拉普托·拉哈尔查看来，中国一直致力于促进包容性发展、推动构建人类命运共同体，向世界传递和平信息，“中国主张和中国担当对各国和平共处、共同发展具有非常积极的推动作用”。

墨西哥国立自治大学国际关系中心研究员伊格纳西奥·马丁内斯认为，习近平主席此访广受关注，“在反对保护主义、应对气候变化、促进新技术发展等议题上，相信中国将继续作出贡献”。

“构建人类命运共同体理念强调相互尊重、相互理解、相互协作，擘画了中国对建设公平公正全球秩序的美好愿景。”许庆琦认为，当前，此起彼伏的地缘政治冲突给世界带来不确定性。中国是世界经济复苏与发展繁荣的重要“动力源”，相信习近平主席此访将为完善全球治理贡献更强力量，携手亚太以及世界各国奔向更加繁荣的未来。

（新华社北京11月10日电　综合新华社驻外记者报道，执笔记者：汤洁峰、王雅楠、何梦舒）

为中美人文交流和各国人民友好再续新篇

——习近平主席复信费城交响乐团总裁兼首席执行官马思艺引发热烈反响

近日，国家主席习近平复信费城交响乐团总裁兼首席执行官马思艺。习近平主席在复信中指出，50年前，乐团来华开启中美文化交流“破冰之旅”，在中美关系正常化中具有非常重要的意义。50年来，乐团作为活跃在中美两国间的“文化使者”先后12次访华，为促进中美关系发展发挥了积极作用。50年后的今天，费城交响乐团和中国交响乐团及多国歌唱家一起在华演出，必将作为一段珍贵佳话载入史册。接受本报记者采访的中美两国人士表示，习近平主席的复信进一步坚定了他们继续推动中美文化交流的信心，两国艺术家可以更好地发挥桥梁和使者作用，为促进文明交流互鉴、推动中美关系健康稳定发展发挥更大作用。

“音乐和友谊是两国人民的共同财富”

习近平主席在复信中指出，得知费城交响乐团11月第13次来华并与中方合作举办系列演出交流活动，纪念1973年首次访华，续写与中国人民之间跨越半个世纪的音乐友谊，我感到由衷的高兴。

11月10日晚，中国国家大剧院音乐厅内座无虚席，“跨越半个世纪的友谊”——纪念费城交响乐团访华50周年音乐会正在进行。

音乐会由费城交响乐团和中国交响乐团联袂演出。随着费城交响乐团青年指挥家特里斯坦·雷斯—谢尔曼的指挥棒轻轻抬起，由美国指挥家伯恩斯坦作曲的《坎迪德》序曲率先上演。一曲高昂的乐曲之后，恬静悠长的旋律响起，是中美两国观众都耳熟能详的音乐《二泉映月》，它见证了费城交响乐团和中国交响乐团50年的友谊。

“纪念费城交响乐团访华50周年是一个非常光荣的历史时刻，这次音乐会曲目的选择，与1973年费城交响乐团来中国演出是一次历史性的呼应。”谢尔曼表示，在本次音乐会上演出的《唐诗的回响》是西方与中国交响乐融合之后创作的新作品，今年1月他曾在费城和纽约分别演出过其中的选段，观众反应非常积极。“正是通过那次演出，我接触到了中国的唐诗、汉字，这是一次非常有趣的文化互动，让我感受到了中国悠久的历史文化。我会用一生去了解、研究中国文化。”

费城交响乐团大提琴手奥哈德·巴—大卫说，习近平主席的复信让这次演出变得更加不同寻常。“习近平主席在复信中指出，此次系列演出交流活动‘续写与中国人民之间跨越半个世纪的音乐友谊’，这让我甚为感动并倍感荣幸。音乐是人与人心灵沟通的桥梁，音乐和友谊是两国人民的共同财富，我们要将其继续传承下去。”

“我深信音乐可以跨越国界，以言语无法表达的方式进行交流。我们此次来华演出就是要以音乐为媒介，促进美中两国人民之间的理解。很高兴与中国人民分享这些跨文化的音乐作品。”费城交响乐团执行副总裁睿恩德表示。

“习近平主席的复信进一步坚定了我们继续推动中美文化交流的信心。”中国交响乐团党委书记周宇说，习近平主席在复信中强调了中美文化交流的重要性，对文艺工作者是很大的鼓舞。中国交响乐团作为新中国第一支国家级乐团，在中国同世界各国的音乐交流中发挥了重要作用。“音乐源于生活，又高于生活，它阐释了一个国家、一个民族对于世界的认识、对于未来的思考。中美两国艺术家可以更好地发挥桥梁和使者作用，在促进文明交流互鉴方面发挥更大作用。”周宇说。

“亲历美中之间的友好交流让我倍感荣幸”

在此次来华演出的费城交响乐团名单中，有一位73岁的小提琴手戴维·布斯。自1973年起，戴维·布斯全程参与了费城交响乐团13次赴华演出。回忆在中国的演出经历，他说“或许已经演奏过两三百首乐曲选段了”。

1973年，费城交响乐团开启中美艺术“破冰之旅”，进行了历史性首次访华。费城交响乐团的“音乐外交”，接续“乒乓外交”，为推动中美建交发挥了积极作用。当时，费城交响乐团在北京的4场演出中，曲目既有与中央乐团（中国交响乐团前身）钢琴演奏家殷承宗合作的钢琴协奏曲《黄河》，也有勃拉姆斯《第一交响曲》、贝多芬《第五交响曲》等作品，引发空前轰动。

“50年后的今天，我仍然是历史的一部分，亲历美中之间的友好交流让我倍感荣幸。”戴维·布斯说，音乐是最具外交色彩与功能的艺术之一，能够把不同民族、不同文化背景的人们紧密联系在一起。费城交响乐团高级顾问王一迅说，直到现在，当年访问中国的乐手们在一起聚会时，还如数家珍地回忆往事，拿出当时在中国购买的乐器、书籍等。

这份回忆同样珍藏在当年同台演出的中国艺术家心里。对年逾九十的中国交响乐团小提琴演奏家朱信人而言，当年的交流场景仍历历在目。“当年，中方演奏了刚改编而成的弦乐合奏曲《二泉映月》，费城交响乐团的演奏家们被中国民乐的旋律深深打动，当即提出希望得到这部作品的总谱。”在音乐交流之余，双方乐团成员们按照乐器分类，三三两两地交流起来，大家虽然语言不通，但感情是相通的。“习近平主席指出，中美关系的基础在民间，力量源泉在人民友好。音乐可以成为对外交流、讲好中国故事的桥梁，我衷心希望两国艺术家继续传承友谊，为促进双方人文交流积极贡献力量。”

除北京外，费城交响乐团此次还将访问天津、苏州、上海等地，并开展一系列演出及文化交流项目，其中一站是天津茱莉亚学院。2021年10月，由天津音乐学院和美国茱莉亚学院合作设立的天津茱莉亚学院举行校园落成典礼。此次来华演出的小提琴手菲利普·凯茨说，他非常期待在天津茱莉亚学院的演出，因为那里有高水平的音乐教育和非常专业的学生。“音乐能够激发活力、释放善意，做好音乐交流这件小事，可以成就两国人民友好这件大事。”

“为促进中美两国人民相知相亲贡献文化力量”

习近平主席在复信中强调，希望费城交响乐团和包括中美在内的世界各国艺术家一道，坚持文明平等、互鉴、对话、包容，密切交流合作，促进艺术繁荣，为中美人文交流和各国人民友好再续新篇。

“每次我们到访中国，总会听到人们回忆起1973年那次开创性的访问，并将其视为彼此深厚友谊的象征。这正是我们的自豪之源。”马思艺表示，习近平主席强调“中美关系基础在民间，希望在人民，未来在青年，活力在地方”，“我对此非常认同。音乐可以表达语言无法表达的感情，我们可以利用音乐的力量寻找和创造共同点。在过去的半个世纪里，费城交响乐团有幸为增进美中之间的联系和理解作出贡献。我们希望以音乐为媒，继续在两国人民和两国文化之间架起一座座桥梁。”

美国库恩基金会主席罗伯特·劳伦斯·库恩的夫人朵拉是一名钢琴家，曾经多次赴华演出。对于此次费城交响乐团来华演出，库恩表示，此次演出表明音乐交流、人文交流对促进美中关系发展的重要性。他认为，近一段时间来美中关系出现止跌企稳势头，“这些稳定美中关系的努力是全世界都希望看到的”。

“习近平主席的复信为我们续写跨越半个世纪的音乐友谊、谱写中美人文交流新的篇章、深化与各国艺术家的合作指明了方向。”中国交响乐团副团长尹波表示，中国音乐家将与美国同行一起，借助音乐这一媒介，帮助更多两国青少年增进对彼此文化的了解，“为促进中美两国人民相知相亲贡献文化力量”。

（本报记者**吴乐珺、张梦旭、王迪、刘歌、张远南、张朋辉、任姗姗、王珏**）

描绘开放融通、互利共赢的画卷

本报记者　**王佳可　韩　硕**

5年来，世界各国展商跨越山海，共赴进博会之约。从东南亚的榴莲到哈萨克斯坦的乐器，从全球领先的技术设备到创新十足的解决方案，这场高标准、高质量、高水平的全球经贸盛会展现中国市场的活力，承载全球共同发展的期待，描绘开放融通、互利共赢的画卷。

大市场带来大机遇

一只憨态可掬的熊猫和羊驼在一起开心地玩耍，这幅名为“欣欣向荣”的图画出自一名12岁小朋友之手。它是新西兰太平洋羊驼集团征集到的一幅主题作品，寓意这家企业与进博会的特殊缘分。

2021年，新西兰羊驼产业遭遇寒冬。面对仓库里堆积的原料和产品，大家一筹莫展。太平洋羊驼集团执行董事埃里克决定带着产品到进博会试一试，没想到就此打开中国市场大门。在只有9平方米的展位上，仅3天时间，100多条羊驼绒经典云纹冬被就销售一空。2022年6月，太平洋羊驼集团将3.3吨优质羊驼纤维运到中国，并运用中国成熟的精细化纤维梳理工艺进行加工，这是新西兰迄今规模最大的一次羊驼纤维原料出口。

欣欣向荣，正是进博会为世界描绘的美好图景。前五届进博会，参展企业累计意向成交额近3500亿美元。塞尔维亚的黑松露片、捷克的水晶制品、巴基斯坦的喜马拉雅盐灯、法国百年工艺马蹄铁洗护用品……各国产品从这里走进寻常百姓家，进博会的平台效应、溢出效应不断扩大。

今年，约200家企业连续6年签约参展，超过3400家参展商和近41万名专业观众注册报名。截至11月7日，共有约1200家参展商和2600家采购商实现多轮次“一对一”现场对接洽谈，达成初步合作意向协议千余项。

创新助力转型升级

显示屏上的绿叶，“游弋”在蓝色地图上的帆船，颜色各异的铁矿石原料，美国嘉吉公司的展台凸显绿色、联通与创新主题。杂质含量低于3%的纯净高品位铁矿石是嘉吉今年重点展示的创新产品之一，它可使钢铁生产流程中的碳排放减少85%以上。嘉吉公司亚太区总裁安博泰表示：“进博会已成为我们展示创新产品的宝贵平台。”

全球首发、亚洲首秀、中国首展，越来越多参展商把进博会作为展示创新成果的平台。本届进博会企业展展览面积约36.7万平方米，289家世界500强和行业龙头企业参展，超过400项新产品、新技术、新服务集中展示。

从乒乓球机器人到数实融合体验乐园，高通展示了与中国合作伙伴在数字经济和科技创新领域的研发成果，参观者可以体验搭载骁龙移动平台的旗舰智能手机；在力拓集团展台，观众可以“乘坐”直升机，飞跃澳大利亚皮尔巴拉矿区，感受“低碳转型、智慧矿山”的创新挖掘流程……

近年来，进博会设立创新孵化专区、集成电路专区、农作物种业专区和人工智能专区，反映全球产业发展的新变化和新需求。借助进博会，更多先进技术装备、高端零部件进入中国市场，助力产业转型升级。

携手实现共同发展

今年是共建“一带一路”倡议提出10周年。本届进博会上，“一带一路”共建国家有超过1500家企业参展。

2019年，伊朗植物精油企业巴莉哲第一次参加进博会，虽然只布置了一个小小的展台，但观众对伊朗的纯露和精油非常感兴趣，企业收到很多采购与合作意向。去年和今年，巴莉哲连续参加进博会，展台面积扩大到36平方米。巴莉哲上海公司总经理张桂才说：“进博会展现强大吸引力，让我们对中国市场充满信心。”

同样是在2019年，巴基斯坦首饰品牌彧莎首次来到进博会，对中国市场和消费者喜好有深入了解后，在上海南京东路的新世界大丸百货开设了首家精品店。公司负责人李龙说：“进博会对巴基斯坦等共建‘一带一路’国家的企业在中国市场发展起到了积极的推动作用。”

“持续发展 绿色先行”是希腊比雷埃夫斯港务局展台的主题，蓝白相间的展台通过虚拟现实、实景地图等数字化手段直观呈现港口的建设成果：中国企业生产的汽车从这里进入欧洲市场；依靠中欧陆海快线，比港帮助跨国企业打造新型供应链交付模式，助力中欧互联互通。

在一场场对话和一次次签约中，各方携手挖掘市场机遇、投资机遇和增长机遇。进博会上的精彩故事，正是中国坚持高水平对外开放、推动经济全球化发展的生动写照。

近年来，青海省西宁市持续开展湿地生态修复与提升，总投资超20亿元，将湟水河流经城区的39.1公里和北川河流经城区的10.8公里范围建设成生态优美的湟水国家湿地公园。湿地面积从241.41公顷增长到329公顷，湿地率从47.5%提高到64.67%。图为湟水国家湿地公园海湖片区。　本报记者　**贺　勇**摄

人民日报海外版
2023年11月11日 星期六
责编：聂传清 王俊岭 邮箱：hwbjjb@163.com

新时代党的治藏方略的实践及其历史性成就

（2023年11月）

中华人民共和国国务院新闻办公室

目 录

前 言
一、新发展理念全面贯彻
——经济持续健康快速发展
——基础设施建设全面加强
——绝对贫困得到历史性消除
——共同富裕程度显著提升
二、精神文明建设成效明显
——社会主流价值广为弘扬
——优秀传统文化焕发活力
——公共文化事业蓬勃发展
——文化产业发展势头良好
三、民族宗教工作扎实推进
——中华民族共同体意识不断铸牢
——民族团结进步持续巩固
——宗教信仰自由充分保障
——藏传佛教活动健康有序
四、社会大局持续安定向好
——社会事业全面进步
——平安西藏建设卓有成效
——治理现代化水平明显提升
——固边兴边工作稳步推进
五、生态安全屏障日益坚实
——生态环境持续保持良好
——生态保护与经济建设相适宜
——生态文明高地加快建设
——美丽西藏建设释放生态红利
六、民主法治建设不断加强
——社会主义民主建设深入推进
——民族区域自治制度全面实施
——依法治藏工作取得重大进展
结束语

前 言

党的十八大以来，以习近平同志为核心的党中央坚持以人民为中心的发展思想，站在实现中华民族伟大复兴的战略高度，着眼于西藏同全国一道实现全面小康和现代化，高度重视西藏发展，亲切关怀西藏人民。党中央先后召开第六次、第七次西藏工作座谈会，明确提出做好西藏工作的指导思想、总体要求和重点任务，为推进西藏长治久安和高质量发展、实现西藏各族人民对美好生活的向往、建设社会主义现代化新西藏指明了方向。

中央第七次西藏工作座谈会确立了新时代党的治藏方略，并将其概括为“十个必须”：必须坚持中国共产党领导、坚持中国特色社会主义制度、坚持民族区域自治制度，必须坚持治国必治边、治边先稳藏的战略思想，必须把维护祖国统一、加强民族团结作为西藏工作的着眼点和着力点，必须坚持依法治藏、富民兴藏、长期建藏、凝聚人心、夯实基础的重要原则，必须统筹国内国际两个大局，必须把改善民生、凝聚人心作为经济社会发展的出发点和落脚点，必须促进各民族交往交流交融，必须坚持我国宗教中国化方向、依法管理宗教事务，必须坚持生态保护第一，必须加强党的建设特别是政治建设。

新时代党的治藏方略，立足中国特色社会主义实践和西藏工作实际，深刻揭示了西藏工作的内在规律，科学回答了一系列方向性、全局性、战略性问题，是中国共产党领导人民治藏稳藏兴藏成功经验的总结提炼和创新发展，是习近平新时代中国特色社会主义思想关于西藏工作的集中体现，为做好西藏工作提供了根本遵循。

在新时代党的治藏方略引领下，在全国人民大力支持下，西藏各族干部群众团结奋斗，各项事业取得全方位进步、历史性成就。西藏社会大局持续稳定向好、经济建设全面快速发展、人民生活水平不断提高、民族和睦宗教和顺、文化事业繁荣进步、生态安全屏障日益坚实、边疆巩固边境安全、党的建设全面加强，与全国人民一道迎来了从站起来、富起来到强起来的伟大飞跃，踏上了全面建设社会主义现代化国家新征程。

一、新发展理念全面贯彻

人民对美好生活的向往，就是中国共产党矢志不渝的奋斗目标。西藏认真践行以人民为中心的发展思想，全面贯彻创新、协调、绿色、开放、共享的新发展理念，聚焦发展不平衡不充分的问题，优化产业结构布局，培育内生动力，彻底摆脱了束缚千百年的绝对贫困问题，“十三五”发展目标如期完成，经济总量不断迈上新台阶。

——经济持续健康快速发展

经济发展态势良好。西藏紧紧围绕使市场在资源配置中起决定性作用和更好发挥政府作用，深化经济体制改革，统筹做好稳增长、促改革、调结构、惠民生、防风险、保稳定各项工作，经济活跃度不断提升。2022年全区地区生产总值达到2132.64亿元，按不变价计算，比2012年增长1.28倍，年均增长8.6%，经济增速位居全国前列。产业结构日趋合理，自我发展能力显著增强。

特色农业优质发展。重点发展青稞产业、优质畜牧业、设施农业，告别靠天吃饭、靠天养畜的老路。一大批优质青稞粮油生产、无公害蔬菜种植、标准化奶牛规模养殖、牦牛藏羊养殖等农牧业特色产业基地建成。2022年，农畜产品加工业总产值达到60亿元。

工业发展富有成效。第二产业发展势头强劲，建立起富有当地特色的现代工业体系。2012年至2022年，工业增加值增长1.77倍，产业链深度和广度不断延伸。2022年，规模以上工业企业数量比上年增长1.1%，高新技术企业达15家。

第三产业活力增强。在中央支持下着力推动重要世界旅游目的地建设，拉萨雪顿节、日喀则珠峰文化旅游节、山南雅砻文化旅游节、林芝桃花节、那曲羌塘恰青赛马艺术节等成为重要的旅游品牌。2012年至2022年，接待旅游人数从1058.39万人次增加到3002.76万人次，旅游收入从126.48亿元增加到407.07亿元，增长2.2倍。山南市乃东区昌珠镇扎西曲登社区将雪巴藏戏与民宿旅游结合起来，走出致富新路。藏戏传承人尼玛次仁说：“旧社会，我们跳藏戏是为了让农奴主高兴，而今天表演，是为了让我们自己和更多人过上美好日子。”

改革创新纵深推进。深化农村土地制度改革，重点健全承包土地合同管理、经营权流转管理、权属登记管理等制度。2014年，曲水县白堆村农牧民群众领取到不动产权证书（土地承包经营权），这是西藏历史上首次为农户农村土地颁证。实施新型农业经营主体培育工程，家庭农场、农牧民专业合作社等逐步发挥其在农村改革中的示范引领作用。持续推进国企国资改革，做强做优做大国有资本，2022年，全区国有企业资产总额较2012年增长13.05倍。优化税收营商环境，推进“证照分离”改革，深化“减证便民”，压缩企业开办时间。西藏各类市场主体从2012年的12.44万户发展到2022年的43.76万户。创新驱动发展，数字经济增加值增长10%以上。

投资金融进一步惠及民生。2012年至2022年，中央财政补贴累计达1.73万亿元。在国家财政支持下，全社会固定资产投资从2012年到2022年增长2.33倍。投资重点放在增强西藏经济发展基础和自我发展能力的基础设施、公共服务等领域，在不同时期相继安排一大批关系西藏长远发展和人民生活的重大工程项目，极大改善了人民生产生活条件。招商引资累计到位资金4650亿元，民间投资活力增强。金融机构组织体系持续改善，逐步形成银行、证券、保险等多层次、多元化、多功能的金融组织体系，金融支持经济社会发展作用明显增强。

区域交流合作持续深化。加强与周边地区交流合作，积极融入成渝地区双城经济圈、大香格里拉经济圈、陕甘宁青经济圈、长江经济带等周边经济圈，努力打造面向南亚开放的重要通道。启动通关一体化改革，南亚标准化（拉萨）研究中心挂牌成立。吉隆边境经济合作区获国务院批准设立，拉萨综合保税区通过国家验收。吉隆口岸扩大开放为国际性公路口岸，实现中尼双边开放。2022年，西藏外贸进出口总值46.01亿元，贸易伙伴遍及95个国家和地区。中国西藏发展论坛、西藏智库国际论坛、中国西藏旅游文化国际博览会、跨喜马拉雅国际自行车极限赛等，已成为推动西藏与世界各地交流互鉴、合作发展的重要平台。

援藏工作成效显著。坚持不懈执行对口援藏政策，从1994年至2022年，先后有10批共11900名援藏干部人才奋战在高原各地。不断加强同各对口援藏省市的协调，探索与援藏省市和中央企业协同发展、产业合作以及援藏工作管理新模式，统筹融合经济援藏、产业援藏、科技援藏、就业援藏、扶贫援藏等，以及医疗、教育人才“组团式”援藏，实现从给资金、建项目的“输血式”帮扶，逐步向产业培育、技术支持、人才培养等的“造血式”帮扶转变。仅“十三五”期间，17个省市规划安排援藏项目就达1260个，完成总投资200亿元。

——基础设施建设全面加强

交通设施建设超常规发展。以公路为基础，铁路、航空、管道运输协调发展的综合交通运输体系日益完善。2022年初，公路通车总里程突破12.14万公里，其中，高等级公路通车里程达到1105公里，形成了以20条国道为主骨架，以36条省道、边防公路、农村公路为基础，基本辐射全区的公路网络。铁路营业里程从2012年的701公里增加到2022年的1359公里，青藏铁路格拉段完成扩能改造，川藏铁路雅安至林芝段全线开工、拉萨至林芝段通车运行，“复兴号”开进西藏、开到拉萨。2022年，管道运输量0.31亿吨公里。西藏航空顺利开航运营。国际国内航线达到154条，通航城市70个，民航西藏区局2022年旅客吞吐量达到334.6万人次。

电网工程建设取得重大突破。西藏电力实现从紧缺限电到富余输出的历史性转变。先后建成青藏、川藏、藏中、阿里4条“电力天路”和“三区三州”电网建设等重点项目，在世界屋脊织起一张安全可靠的“光明网”“民生网”和“幸福网”，形成覆盖所有县区和主要乡镇的西藏统一电网，累计外送清洁电量130亿千瓦时以上。通动力电的行政村比重达到96.5%，用电量从2012年的28.84亿千瓦时增长到2022年的119.8亿千瓦时，增幅连续多年保持全国前列。阿里与藏中电网联网工程全线贯通，区内电网联为一体，结束了阿里电网长期孤网运行的历史。

水利设施建设取得崭新进展。“十三五”期间全口径投资较“十二五”期间增长52%，建成一批标志性重大水利项目。拉洛工程入选全国有影响力十大水利工程，旁多、拉洛水利枢纽并网发电、灌区通水，湘河水利枢纽及配套灌区工程开工建设。水利惠及更多民生，防洪减灾成效明显，河湖生态持续改善，农村饮水安全问题得到有效解决，城乡供水保障能力显著提升。

数字基础设施建设取得长足发展。自治区电子政务网、自治区统一基础云平台、自治区大数据控制中心基本建成，积极融入“东数西算”布局，西藏首个云计算中心建成，并获评国家绿色数据中心。累计建成5G基站8099座、光缆线路近31.26万公里。5G网络实现县区及重点乡镇覆盖，移动信号覆盖3A级以上景区，光纤宽带、4G信号、广播电视信号基本实现行政村全覆盖。现代通信“云网融合”，实现寻常百姓与世界联通。

——绝对贫困得到历史性消除

脱贫攻坚全面胜利。西藏始终坚持精准扶贫、精准脱贫基本方略。落实“五个一批”脱贫措施，2019年底，累计实现62.8万建档立卡贫困人口脱贫，74个贫困县（区）全部摘帽，彻底摆脱了束缚西藏千百年的绝对贫困问题。2022年脱贫人口人均收入达到1.38万元，年均增长率高于农村居民人均可支配收入增长水平。脱贫群众享有稳定的吃、穿、住、学、医等保障，享有更加和谐的安居乐业环境、更加均衡的基础设施条件和基本公共服务、更加完善的社会保障体系。

乡村振兴加快实施。2021年以来，累计实施建设美丽宜居村300个，创建认定美丽宜居示范村505个；建设高标准农田，实施农机深松整地作业，建设国家级畜禽养殖标准化示范创建场，农牧综合服务中心覆盖所有乡镇；新型农村集体经济组织达6172个，带动农业生产组织化和规模化水平提升；着力发展高原特色产业和绿色有机产业，创建优势特色产业集群4个、国家现代农业产业园7个、农业产业强镇18个；脱贫攻坚成果巩固拓展，脱贫人口外出务工稳定在20万人以上，建设非遗工坊173个，带动脱贫群众实现居家就业、就近就业，谱写了新时代乡村全面振兴的西藏篇章。

——共同富裕程度显著提升

收入水平高速增长。2022年，城镇居民人均可支配收入由2012年的18363元提高到48753元，增长1.7倍；农村居民人均可支配收入由2012年的5698元提高到18209元，增长2.2倍；城乡居民收入比由2012年的3.22降低至2.67，收入差距持续缩小；全体居民人均可支配收入由2012年的8568元提高到26675元。自2015年起，全体居民人均可支配收入增速连续8年居全国首位。

消费市场更加繁荣。2022年，社会消费品零售总额726.52亿元，比2012年的318.39亿元增长1.3倍。2022年，货运周转量达130.88亿吨公里，推动产地和消费地之间的有效衔接；全区邮政行业业务收入（不包括邮政储蓄银行直接营业收入）完成7.44亿元，邮政行业寄递业务量完成17882.59万件，其中，快递业务量完成1219.31万件。19家大型全国性电商和物流快递企业陆续落户，冷链仓储面积达11.3万平方米。市县乡村四级电商服务全面推开，2022年，网上零售额达91.4亿元。

二、精神文明建设成效明显

全面贯彻新时代党的治藏方略，需要各族人民坚定信心，团结奋斗，振奋精气神，汇聚正能量。西藏大力弘扬社会主义主流价值，积极传承和保护民族优秀传统文化，大力推进公共文化服务体系建设，繁荣文化事业，发展文化产业，使社会主义核心价值观真正深入人心，更好满足各族群众精神文化生活新期盼。

——社会主流价值广为弘扬

核心价值观引领绵绵用力。西藏坚持用中国特色社会主义共同理想凝聚力量，印发《关于贯彻〈关于培育和践行社会主义核心价值观的意见〉实施意见》，把坚持社会主义核心价值体系与学习贯彻习近平总书记系列重要讲话精神结合起来、与贯彻落实中央重大方针政策和决策部署结合起来、与推进西藏改革发展稳定的实践结合起来、与各项重大主题宣传教育活动结合起来，加强党史、新中国史、改革开放史、社会主义发展史、西藏地方与祖国关系史教育，帮助各族干部群众树立正确的国家观、历史观、民族观、文化观、宗教观，为建设社会主义新西藏注入强大精神动力。

红色文化教育发扬光大。2021年，西藏百万农奴解放纪念馆新馆建成。全国援藏展览馆、西藏自治区“两路”精神纪念馆、布达拉宫雪城系列展陈馆、江孜抗英遗址、拉萨市林周农场红色遗址、尼木县革命烈士陵园、波密县扎木中心县委红楼、昌都市革命历史博物馆、江达县岗托十八军军营旧址、改则县进藏先遣连纪念馆等，命名为西藏自治区爱国主义教育基地，为社会主义核心价值观的培育提供了更加丰富的站点基石。

——优秀传统文化焕发活力

历史文化遗产得到有效保护。西藏现有中国历史文化名城3座，中国历史文化名镇5个，中国历史文化名村4个。80个村落列入中国传统村落名录，29个村寨获评中国少数民族特色村寨。现已调查登记各类文物点4468处，各级文物保护单位2373处，其中全国重点文物保护单位70处。布达拉宫历史建筑群（含布达拉宫、罗布林卡、大昭寺）被列入《世界遗产名录》。编制布达拉宫、罗布林卡、大昭寺、帕拉庄园等一批全国重点文物保护单位保护规划，完成布达拉宫、罗布林卡等重大文物保护工程，实施文物保护专项监测。完成萨迦寺、桑耶寺等重大文物保护工程，对平措林寺、托林寺、科迦寺等文物建筑和壁画持续开展保护修复，开展同卡寺、查杰玛大殿、色拉寺等珍贵文物预防性保护项目。2013年起，10万余件各类珍贵文物在数字化建档中得到更加科学的保护。在阿里噶尔县故如甲木墓地进行的考古挖掘，出土“王侯文鸟兽纹锦”和茶叶，充分证明早在1800多年前西藏西部就已通过丝绸之路与祖国其他地区建立了密切联系。札达县桑达隆果墓地考古发掘获2020年度全国十大考古新发现。日益丰富的考古发现展现了中华文明的博大灿烂。

藏医药得到传承和创新发展。2019年，国家投资10亿元用于西藏藏医药大学新校区建设，该校累计培养了7000余名藏医药专业人才。截至2022年初，西藏公立藏医医疗机构达49所，乡镇卫生院和村卫生室藏医药服务覆盖率分别达到94.4%和42.4%。藏医药产业体系基本形成，实现藏药生产标准化、规范化、规模化。先后整理出版300多部藏医药古籍文献，收集珍贵古籍文本600多卷。藏医药学巨著《四部医典》入选世界记忆亚太地区名录。

藏文古籍文献和非遗得到保护利用。2013年，国家组织实施《中华大典·藏文卷》重点文化工程，计划用15年时间，出版从吐蕃时期至西藏和平解放前的藏文文献典籍，这是我国保护和弘扬藏族优秀传统文化的又一个标志性工程。2012年至2022年，国家和自治区投入非物质文化遗产保护资金3.25亿余元，用于西藏非物质文化遗产代表性项目保护、国家级非遗代表性传承人记录工作、开展传习活动以及保护利用设施建设等。现有国家级非遗代表性项目106项、国家级非遗代表性传承人96名，自治区级非遗代表性项目460项、自治区级非遗代表性传承人522名。《格萨（斯）尔》、藏戏、藏医药浴法等已列入人类非物质文化遗产代表作名录。

藏语言文字学习使用得到依法保障。藏语言文字在卫生、邮政、通讯、交通、金融、科技等领域都得到广泛使用。公共场所设施、招牌和广告都可见国家通用语言文字和藏文标识，随时可以收听收看国家通用语言文字和藏语文的节目。中小学校均开设国家通用语言文字课程和藏语文课程。截至2022年底，西藏公开发行藏文期刊17种、藏文报纸11种，累计出版藏文图书7959种、4501.3万册。2015年，国家标准《信息技术 藏文词汇》正式发布。全国藏语术语标准化工作委员会于2018年发布《党的十八大以来审定的藏语新词术语》，包含藏语新词术语近1500条；2022年发布《党的十九大以来藏语新词术语（汉藏对照）》，包含藏语新词术语2200条。

——公共文化事业蓬勃发展

公共文化服务体系日趋完善。基本建成自治区、市（地）、县（区）、乡（镇）、村（居）五级公共文化设施网络，实现市（地）有图书馆、群众艺术馆、博物馆，县（区）有综合文化活动中心，乡（镇）有综合文化活动站，村（居）有文化活动室。西藏现有10个专业文艺院团、76个县区艺术团、153个民间藏戏队、395个乡镇文艺演出队和5492个建制村文艺演出队，专兼职文艺演出人员超过10万人。西藏农村电影放映全面实现数字化，全区478套数字电影放映设备，每年放映6.3万余场电影。建成6263个县乡村三级新时代文明实践中心（站、所）。开展中华优秀传统文化进基层活动，提升基层文化设施服务功能，建强100个村级群众性文化示范阵地。

文化艺术创作繁荣发展。推出歌舞晚会《共产党来了苦变甜》《祖国·扎西德勒》《西藏儿女心向党》，话剧《共同家园》《八廓街北院》，藏戏《次仁拉姆》《藏香情》，歌舞剧《天边格桑花》等一大批坚守中华文化立场、彰显时代精神、体现西藏特色、群众喜闻乐见的优秀文艺作品。话剧《不准出生的人》、歌舞晚会《西藏儿女心向党》、舞蹈《欢腾的高原》、广场舞《奋进新时代》、少儿藏戏《喜迎新春》先后在全国获奖。

体育事业快速发展。各类群众性体育赛事活动丰富多彩，民族传统体育得到传承发展，山地户外运动广泛开展。竞技体育水平逐步提高，“十三五”期间获得国际国内赛事奖牌231枚。2018年雅加达亚运会，运动员多布杰夺得男子马拉松赛铜牌，创造了我国男子马拉松亚运会最好成绩。2020年洛桑冬青奥会，索朗曲珍在滑雪登山女子个人越野赛和短距离赛两个项目上创造了我国历史最好成绩。2021年第十四届全国运动会，西藏代表团共取得3金1银2铜的好成绩。2022年北京冬奥会，西藏两名运动员取得参赛资格，实现了西藏竞技体育新突破。

广播影视出版事业发展壮大。广播、电视综合人口覆盖率分别达到99.41%、99.56%。创作电影《布德之路》《我的喜马拉雅》《七十七天》《宁都啦》，电视剧《呀啦索 幸福家园》，纪录片《你好！新西藏》《西藏我们的故事》《党的光辉照边疆》等优秀影视作品。截至2022年底，共有数字影院74家，银幕191块，2022年电影票房达3722.87万元，观影人次87.97万。建好用好市地、县区融媒体中心，建设推广使用自治区级融媒体平台“珠峰云”。积极创作播出中华优秀文化纪录片，制作译制民族语言广播节目时长超15000小时，每年制作译制民族语言电影80部以上，制作译制民族语言电视节目时长达7300小时。现有各类印刷企业40家，各类出版发行单位219家，出版期刊231.73万册、图书270.7万册，出版物销售总额12.93亿元，建成5400多个农家书屋和1700多个寺庙书屋，有力推动新闻出版繁荣发展，不断丰富农牧民群众的科学文化知识。

——文化产业发展势头良好

文化市场活跃兴盛。制定实施《西藏自治区人民政府办公厅关于大力推进文化和旅游深度融合加快发展特色文化产业的意见》，出台招商引资优惠政策，对在藏注册的各类文化企业在金融税收等各方面提供支撑政策，各类奖励资金、扶持资金持续发力。截至2022年底，各类文化企业达8000余家，从业人员超7万人，文化及相关产业增加值达63.29亿元，拥有四级文化产业示范园区（基地）344家。7家关联企业上榜“2021西藏自治区百强民营企业”，4家关联企业上榜“2021西藏自治区民营企业就业20强”，1家民营文化企业4次荣获“全国文化企业30强”提名企业。

重点文化产业项目推进顺利。“十三五”期间，91个文化产业重点项目顺利实施，总投资近500亿元。“西藏宝贝”文化电商平台、西藏文化旅游创意园区、西藏出版文化产业园、中国西藏珠峰文化旅游创意产业园区等平台相继建成。藏文化大型史诗剧《文成公主》及舞台剧《金城公主》等一大批特色文化项目走向市场。植根于西藏文化沃土、具有浓郁民族特色和时代气息的动漫、影视、唐卡等文化产品市场反响良好。

三、民族宗教工作扎实推进

铸牢中华民族共同体意识，是新时代党的民族工作的主线，也是西藏工作的战略性任务。西藏坚持铸牢中华民族共同体意识，推动民族工作高质量发展，平等团结互助和谐的社会主义民族关系日益巩固。西藏依法管理宗教事务，宗教信仰自由得到充分保障，宗教领域持续和谐稳定，宗教与社会主义社会更相适应。

——中华民族共同体意识不断铸牢

中华民族共有精神家园加快构筑。西藏编写出版铸牢中华民族共同体意识系列读本等民族团结进步教材和读本，打造“互联网+民族团结”交流平台，开展“中华民族一家亲、同心共筑中国梦”主题宣传教育，引导各族人民牢固树立休戚与共、荣辱与共、生死与共、命运与共的共同体理念。围绕“西藏百万农奴解放纪念日”“西藏和平解放纪念日”“民族团结进步宣传活动月”等时间节点，在各级党政机关、学校、企事业单位、城乡社区等广泛开展民族团结进步知识竞赛、文艺表演等群众喜闻乐见的活动。深化中华民族视觉形象塑造，建成中华文化主题公园，让中华文化始终成为西藏各民族人心凝聚、团结奋进的强大精神纽带。

各民族交往交流交融更加紧密。因地制宜构建互嵌式社区，各族群众共居共学、共建共享、共事共乐的格局已然形成，涌现出拉萨市河坝林社区等一批汉族、藏族、回族、蒙古族等多民族和谐街道（社区、家庭）典型。日喀则市仁布县切娃乡普纳村59户村民来自不同地区不同民族，村民们自发将民族团结写入村规民约，约定每年召开民族团结座谈会，凝心聚力共谋发展。促进各族学生共同学习、共同进步。在17个援藏省市建立西藏高校毕业生区外就业服务联络站，支持帮助毕业生就业创业，毕业生就业率连续多年保持在95%以上。鼓励支持区外种养大户、致富能手和涉农企业到西藏创业兴业。西藏处处呈现出各民族共同团结奋斗、共同繁荣发展的生动局面。

（下转第五版）

（上接第四版）

——民族团结进步持续巩固

民族团结进步创建工作切实开展。广泛开展民族团结进步模范区创建，大力推进各民族交往交流交融，推进民族团结市县行活动。2020年，颁布《西藏自治区民族团结进步模范区创建条例》；2021年，出台《西藏自治区民族团结进步模范区创建规划（2021—2025年）》。西藏先后有140个集体、189名个人受到国务院表彰，荣获全国民族团结进步模范集体（个人）称号。拉萨等7地（市）均成功创建成为全国民族团结进步示范市。“民族团结杰出贡献者”国家荣誉称号获得者热地的事迹广为传颂，全社会掀起向“时代楷模”卓嘎、央宗姐妹学习的热潮，争当民族团结进步模范。

反渗透反颠覆反分裂斗争不断深入。西藏根据维护国家安全的总要求和自身实际，坚持依法治藏原则，紧紧依靠各族群众，牢牢把握反分裂斗争主动权，深入揭批达赖集团的反动本质，坚决抵制、严厉打击各种分裂破坏活动。“团结稳定是福，分裂动乱是祸”的观念深入人心，各族群众维护祖国统一、维护国家主权、维护民族团结的态度日益坚决。

——宗教信仰自由充分保障

宗教活动有序开展。西藏现有藏传佛教宗教活动场所1700多处，僧尼约4.6万人；清真寺4座，世居穆斯林群众约1.2万人；天主教堂1座，信徒700余人。雪顿节、燃灯节、萨嘎达瓦、转山转湖等1700多项宗教民俗活动既保存历史的仪礼传统和庄严，也加入现代的文化体验和活力。活佛转世传承方式得到国家和西藏各级政府的承认和尊重。2007年，国家颁布《藏传佛教活佛转世管理办法》，就藏传佛教活佛转世应坚持的原则、应具备的条件、应履行的申请报批程序等作出详细规定，也明确了包括达赖、班禅等大活佛转世必须遵循的国内寻访、金瓶掣签、中央政府批准原则，保障依法有序开展活佛转世事宜。2016年，“藏传佛教活佛查询系统”上线。截至2022年底，已有93位新转世活佛得到批准认定。

寺庙公共服务有效保障。从2015年开始，积极推进寺庙卫生室建设、僧医培养工作，完善寺庙僧尼社会保障体系，逐年提高寺庙僧尼社会保障待遇，积极提供社会公共服务。政府每年补贴2600多万元，实现在编僧尼医保、养老保险、低保、意外伤害险和健康体检的全覆盖。大力改善寺庙基础设施，绝大部分寺庙实现通路、通讯、通电、通水、通广播电视，广大僧尼的学习生活条件越来越现代化。

——藏传佛教活动健康有序

依法管理宗教事务稳步推进。西藏全面贯彻党的宗教工作基本方针，积极引导藏传佛教与社会主义社会相适应，加快推进宗教事务管理法治化、规范化、制度化建设。先后颁布实施《西藏自治区实施〈宗教事务条例〉办法》《西藏自治区大型宗教活动管理办法》《西藏自治区〈藏传佛教活佛转世管理办法〉实施细则》等规范性文件，依法保障宗教界合法权益，维护宗教领域正常秩序，妥善处理涉及宗教的各类矛盾和纠纷，依法加强和改进寺庙管理，促进宗教和谐。

藏传佛教研究与人才培养不断加强。支持宗教团体结合西藏实际，引导宗教界人士增强依法依规开展宗教活动的自觉性，推动藏传佛教界内部管理规范化、制度化、现代化。按照传统教育与现代教育相契合、传统学位与现代学衔相衔接，规范“三级学衔”制度，培养爱国爱教、学问精深的现代僧才。截至2022年底，已有164名学经僧人获得格西“拉让巴”学位，273名僧人获得藏传佛教最高学衔“拓然巴”学位。2016年至2022年，中国佛教协会西藏分会每年举办藏传佛教讲经阐释交流会，中国藏学研究中心每年举办藏传佛教教义阐释工作研讨会，出版《藏传佛教教义阐释（试讲本）》《藏传佛教教义阐释研究文集》等11部成果著作，教规教义研究日益精深。

四、社会大局持续安定向好

新时代党的治藏方略要求，要准确把握西藏工作的阶段性特征，提高社会治理水平，确保国家安全、社会稳定、人民幸福。西藏坚持把维护祖国统一、加强民族团结作为西藏工作的着眼点和着力点，不断完善工作机制、提高治理水平，谋长久之策，行固本之举，社会大局持续稳定向好，群众的获得感、幸福感、安全感不断增强。

——社会事业全面进步

教育事业高质量发展。涵盖学前教育、基础教育、职业教育、高等教育、继续教育、特殊教育的比较完整的现代教育体系已经形成。自2012年秋季学期开始，辍学问题得到历史性解决，建立起全学段学生资助体系，资助范围覆盖所有家庭经济困难学生。2012年至2022年，国家累计投入西藏的教育经费达2515.06亿元，现有各级各类学校3409所，在校学生94.4万多人，学前教育毛入学率达89.52%，义务教育巩固率达97.73%，高中阶段毛入学率达91.07%。第七次全国人口普查数据显示，西藏每10万人中拥有大学文化程度的由2010年的5507人上升到2020年的11019人，新增劳动力人均受教育年限提高至13.1年。

住房保障更加完善。深入实施城镇保障性安居工程建设和易地搬迁，全力推进老旧小区、棚户区及农村危房改造，加大公租房供给，实施城镇供暖工程，重点推进5个高寒高海拔县城和边境县城集中供暖工作。2016年以来，累计安排中央财政补助资金17.06亿元，完成农牧区建档立卡贫困户等4类重点对象4.36万户危房改造，接续实施动态新增农村低收入群体等重点对象危房改造和农房抗震改造。2022年，城镇居民和农牧民人均住房建筑面积分别达到44.82平方米和40.18平方米，居住条件显著改善。

公共卫生事业持续壮大。涵盖基本医疗服务和妇幼保健、疾病防控、藏医药等公共卫生服务体系全面建立。医疗人才“组团式”支援取得长足发展，援藏省市助力受援地成功创建6家三级甲等医院，帮带1165个医疗团队、3192名本地医疗人员，填补2219项技术空白。实现400多种“大病”不出自治区，2400多种“中病”不出市地，常见“小病”在县级医院就能得到及时治疗。孕产妇、婴幼儿死亡率分别由20世纪50年代初的5000/10万、430‰，下降到2022年的45.8/10万、7‰，人均预期寿命提高到72.19岁。包虫病、大骨节病等地方病和先天性心脏病、白内障等常见病得到有效控制和消除。近年来，采取病区改良水质、换粮、易地搬迁等综合防治措施，大骨节病高发流行态势得到有效遏制，54个病区县全部达到国家消除标准，2018年至今无儿童新发案例。2012年以来，开展先天性心脏病患儿医疗救治工作，已筛查366万多人次，对6246名患者在区内外医院实施介入或手术治疗，绝大多数患儿病情得到根治，重获健康。

多层次社会保障体系基本建成。不断推进城乡社会保障体系一体化，加快健全覆盖全民、统筹城乡、公平统一、可持续的分类分层社会保障体系。城镇调查失业率低于全国平均水平，零就业家庭持续动态清零。城乡居民基本养老保险待遇确定和基础养老金正常调整机制逐步建立，居民基本养老保险待遇水平与经济发展同步提高，基本医疗保险参保人数达342.88万人，参保率持续稳定在95%以上，城乡居民住院产生的合规医疗费用最高报销比例达到90%以上。持续推进藏药纳入国家基本药物目录（民族药）工作，大病专项救治病种扩大到38种，实现医保报销一次性和跨省异地直接结算。

——平安西藏建设卓有成效

高水平平安建设切实推进。强化社会面管理，平安县、平安乡镇、平安小区、平安单位、平安寺庙、平安学校等基层平安创建活动持续推进，向更高水平综合治理迈进。坚持预防与化解相统一，积极推动解决合理诉求和实际困难，法理情并用推动“事心双解”，培育打造“朗扎”调解室、“雪莲花”调解室、“乡贤帮帮忙”等模式，依靠群众、发动群众，为人民群众安居乐业构筑社会根基。拉萨市7次登上中国最具幸福感城市榜单，西藏各族群众安全感满意度指数连续多年保持在99%以上。

——治理现代化水平明显提升

社会治理体系不断健全。西藏创新社会治理机制，制定出台全区市域社会治理现代化试点工作联系点工作方案、健全完善矛盾纠纷多元化解机制的实施意见、乡村治理领域专项整治实施方案等，立体化、智能化治安防控体系建设不断推进，综治中心和“智慧城市”“智慧边防”建设加快推进。在城乡村居、社区广泛开展“双联户”服务管理和“创先争优强基础惠民生”活动，引导群众广泛参与社会治理，形成党委领导、政府负责、民主协商、社会协同、公众参与、法治保障、科技支撑的社会治理全覆盖新格局，打造人人有责、人人尽责、人人享有的社会治理共同体。

——固边兴边工作稳步推进

兴边富民建设有力推动。西藏着力创建国家固边兴边富边行动示范区，坚持固边和兴边并重，出台村镇建设规划，制定村镇建设实施方案，坚持把小康村建设与乡村振兴战略有机结合，推进完善边境地区基础设施和公共服务设施，实现农牧民群众就地就近就业，不断铸牢中华民族共同体意识，基本建成设施完善、产业兴旺、生态良好、宜居宜业的富裕文明村镇。边境地区群众生活大幅改善，自觉争做神圣国土的守护者、幸福家园的建设者，像格桑花一样扎根在雪域边陲。

五、生态安全屏障日益坚实

西藏是国家重要的生态安全屏障。保护好西藏生态环境，利在千秋、泽被天下。西藏坚持生态保护第一，处理好保护与发展的关系，走绿色可持续发展之路，着力打造全国乃至国际生态文明高地，美丽西藏建设不断释放生态红利。

——生态环境持续保持良好

生态功能区建设有序推进。积极推动羌塘、珠穆朗玛峰、冈仁波齐、高黎贡山、雅鲁藏布大峡谷等典型区域纳入《国家公园空间布局方案》，西藏自然保护地体系建设进入新阶段。现有各级各类自然保护区47个，总面积41.22万平方公里。第三次全国国土调查数据显示，林地、草地、湿地、水域等生态功能较强的地类增加到108.11万平方公里。设立三江源国家公园（唐北区域），加强了长江源区、澜沧江源区等中国江河源头的保护与修复。

高原生物多样性逐渐提升。2016年至2022年，完成营造林832万亩，实现森林覆盖率和草原综合植被盖度双增长。西藏有陆生野生脊椎动物1072种，其中雪豹、野牦牛、藏羚羊、黑颈鹤、滇金丝猴等国家一级保护野生动物65种，国家二级保护野生动物152种，大中型野生动物种群数量居全国之首；已记录维管束植物7504种，其中巨柏、喜马拉雅红豆杉等国家一级重点保护野生植物9种，国家二级重点保护野生植物148种。根据全国第二次陆生野生动植物资源调查，藏羚羊种群数量由20世纪90年代的7万余只增长到30余万只，野牦牛种群数量由20世纪不足1万头增长到2万余头，黑颈鹤数量由20世纪不足3000只增长到1万余只。曾被国际社会认为已绝种的西藏马鹿“失而复得”，由发现时的200余头增长到800余头。发现白颊猕猴等野生动物新物种5种、中国新记录物种5种，发现野生植物新物种——吉隆毛鳞菊。

人居环境状况持续改善。“十三五”以来，环境空气质量优良天数比例达99%以上，主要城镇环境空气质量整体保持优良，7个市地6项污染物浓度均达到国家二级及以上标准。珠穆朗玛峰区域环境空气质量持续保持在优良状态，达到一级标准。2022年，拉萨市在全国168个重点城市空气质量排名中位列第一，林芝市、昌都市环境空气质量优良天数达到100%。主要江河、湖泊水质整体保持优良。金沙江、雅鲁藏布江、澜沧江、怒江干流水质达到Ⅱ类标准，拉萨河、年楚河、尼洋河等流经重要城镇的河流水质达到Ⅱ类及以上标准，发源于珠穆朗玛峰的绒布河水质达Ⅰ类标准。班公错、羊卓雍错和纳木错水质均为Ⅲ类标准。地级城市集中式饮用水水源地水质达标率100%。全面实施土壤污染防治行动，西藏土壤环境质量状况处于安全水平，总体维持自然本底状态。

——生态保护与经济建设相适宜

绿色低碳产业发展壮大。加快建设国家清洁能源基地，电力装机容量中清洁能源比重占到近90%，为国家碳达峰、碳中和贡献西藏力量。大力发展高原绿色农牧业，“三品一标”产品总数达到1014个。帕里牦牛和亚东黑木耳被评为中国百强农产品。加查县安绕镇核桃、隆子县热荣乡黑青稞、芒康县纳西民族乡葡萄获批“三品一标”产品，品牌效应开始凸显。

生态保育工作成效显现。推进《西藏生态安全屏障保护与建设规划（2008—2030年）》落地，实施“两江四河”（雅鲁藏布江、怒江、拉萨河、年楚河、雅砻河、狮泉河）流域绿化、乡村“四旁”（宅旁、路旁、田旁、水旁）植树等项目。加强建设项目的生态修复和绿色施工。雅鲁藏布江上的藏木水电站建设过程中，通过修建2.6公里长的鱼类洄游通道和每年大规模的增殖放流等方式，有力保护了高原珍稀鱼类的生存和繁殖。拉日铁路建设过程中，选植优良树种，确保边坡植草及乔木成活率和固沙防沙，在主要地段为野生动物迁徙留出高架通道。拉林铁路建设过程中，有效保护黑颈鹤的最大越冬栖息地。

——生态文明高地加快建设

生态环境治理体系日益完善。落实《青藏高原生态环境保护和可持续发展方案》，施行《中华人民共和国青藏高原生态保护法》，颁布实施《西藏自治区国家生态文明高地建设条例》等政策法规。统筹山水林田湖草沙冰一体化保护和系统治理，全面推进河湖林草保护责任到人。2017年，西藏全面推行河湖长制，实现河流、湖泊全覆盖。实行最严格水资源管理制度，建立“河湖长+检察长+警长”协作机制，强化水域岸线管控，维护河湖生命健康，实现河湖功能永续利用。全面推行林长制，初步构建起党委领导、党政同责、属地负责、部门协同、源头治理、全域覆盖的林草资源保护发展长效机制。不断加强与周边省区的合作，2020年，与青海、云南签订《跨省流域上下游突发水污染事件联防联控机制合作协议》；2021年，与四川、云南、青海、甘肃、新疆和新疆生产建设兵团联合制定实施《关于建立青藏高原及周边区域生态检察司法保护跨省际区划协作机制的意见》，实现青藏高原协同保护。不断完善监测监察考核体系，深化领导干部自然资源资产责任审计，在11个国家级自然保护区设立35个公益诉讼检察联络室，提升生态环境领域公益诉讼执法能力。

科学考察和技术攻关取得突破性进展。国家启动第二次青藏高原综合科学考察研究，聚焦水、生态、人类活动，深入分析青藏高原环境变化与机理，在国际地球科学和生命科学前沿领域产出一批原创性理论成果，对青藏高原的科学认识达到新的高度。加强青藏高原科学研究基地平台建设，建成国家青藏高原科学数据中心西藏分中心，科考成果为保护青藏高原生态环境、应对气候变化、防控自然灾害、促进绿色发展等提供科学支撑。2012年以来，持续在气候变化影响、生物多样性等领域开展技术攻关和应用示范研究，产生了一批创新成果。高原典型退化生态系统修复技术研究突破退化草地植被恢复关键技术，获得10项新技术新方法新工艺。建成拉萨地球系统多维网生态保护修复治理示范工程，提出生态保护修复治理的系统方案。推动山水林田湖草沙冰系统治理，查明青藏高原生态系统变化和碳汇功能，服务国家生态安全屏障体系优化和碳中和国家目标。建成西藏首家种质资源库，累计入库保存种质资源2047种8458份，为生物多样性保护提供基础支撑。研究形成高原固废生物质低碳化能量利用技术体系，有效降低固废处理成本约15%，环境污染减排大于75%，相关成果已推广至青海等地，实现经济效益近3亿元。

——美丽西藏建设释放生态红利

生态保护机制持续发力。2018年以来，累计落实山水林田湖草沙冰一体化保护修复资金49.33亿元。建立覆盖森林、湿地、草原、水生态等领域的生态保护补偿机制。各类生态保护补偿资金从2012年的37亿元，快速增加到2022年的161亿元。

生态扶贫向生态富民转变。2016年至2022年，年均为群众提供生态保护岗位53.77万个，累计兑现生态补偿资金126.37亿元。大力发展生态产业和碳汇经济，带动群众绿色就业创业。截至2022年底，家庭民宿（旅馆）数量达2377家，乡村旅游接待游客1274万人次，实现收入15.87亿元，农牧民直接和间接参与乡村旅游就业6.4万人次，人均增收4500余元。

生态环保生活方式蔚然成风。人与自然和谐共生、追求可持续发展的高原生态文化得到进一步激发。林芝市成功创建国家森林城市。林芝市波密、山南市琼结、昌都市江达等11个市县区成为国家生态文明建设示范区。林芝市巴宜区、山南市隆子县、拉萨市柳梧新区达东村入选“绿水青山就是金山银山”实践创新基地。2016年起，“那曲地区城镇植树关键技术研发与绿化模式示范项目”在那曲示范推广植树200余亩，选育出班公柳、高山柳、云杉、江孜沙棘等多种高抗树种，结束了那曲种不活一棵树的历史。许多农牧民从曾经的砍树人变成种树人、护树人，丰富的生态资源成为当地群众看得见守得住的“幸福不动产”。

六、民主法治建设不断加强

做好西藏工作，必须厉行法治，加强社会主义民主建设。西藏始终坚持党的领导、人民当家作主和依法治藏有机统一；保证人民代表大会制度、中国共产党领导的多党合作和政治协商制度、民族区域自治制度、基层群众自治制度在西藏贯彻落实。西藏政治建设迈出新步伐，有效保障各族人民享有当家作主的权利，极大推动各项事业发展进步。

——社会主义民主建设深入推进

人民代表大会制度优越性充分体现。党的十八大以来，西藏自治区进行的两次换届选举中，90%以上的选民参加了县、乡直接选举，有些地方参选率达到100%。人大代表履职尽责的体制机制更加完善，自治区人大建立落实了人大常委会组成人员直接联系基层人大代表、基层人大代表联系人民群众的“双联系”制度。米林市南伊珞巴民族乡人大代表达娃秉承“群众选我当代表，我为群众办实事”理念，与有关部门沟通，为昌都三岩搬迁群众修建温室大棚、解决群众入冬吃菜难的问题。截至目前，西藏共创建772个“人大代表之家”，覆盖所有市（地）、县（区）、乡（镇、街道），部分行政村建有“代表小组”活动室，人大闭会期间代表履职活动更加经常化、规范化、制度化。

社会主义协商民主独特优势更加彰显。西藏把协商民主深深嵌入社会主义民主政治全过程，充分发挥人民政协作为协商民主重要渠道和专门协商机构的作用，围绕经济社会发展中的重大问题和涉及群众切身利益的实际问题建真言献良策。人民政协吸收民族宗教、党外知识分子、新的社会阶层等各界、各族人士参加。政协第十二届西藏自治区委员会共有委员440人，其中非中共党员占比59.3%。74个县（区）政协组织全覆盖，全区政协委员超过8000名，85.7%是少数民族。2013年至2022年，政协西藏自治区委员会共收到提案4356件，已全部办复。政协推动委员认真履行政治协商、民主监督、参政议政职责。

基层民主实践广泛真实生动。西藏社会主义基层民主实践形式不断丰富，农村建立村民代表会议制度，城市社区全部建立社区居民代表大会、社区居委会等社区组织，为社区居民自治提供了充分的组织保障。2019年，《西藏自治区村务公开办法》颁布实施，90%以上的行政村设立村务公开栏，保障群众的知情权、参与权、决策权、监督权。2015年，出台《西藏自治区职工代表大会工作规范（试行）》。迄今全区有基层工会组织8821个，工会会员60.7万人。企事业单位职工通过职工代表大会等民主管理制度，在重大决策和涉及职工切身利益等重大事项中充分行使民主权利。

——民族区域自治制度全面实施

民族区域自治制度进一步贯彻落实。民族区域自治制度赋予自治区在政治、经济、社会、文化等方面的发展权利；自治区人大及其常委会还制定多项全国性法律的实施办法，成为国家立法的重要补充。贯彻“收入全留、补助递增、专项扶持”财政补贴优惠政策，把中央关心、全国支援与自力更生、艰苦奋斗有机结合起来，合理安排使用地方财政收入。民族区域自治制度在西藏的实践不断深化，具体举措和实现形式与时俱进。

宪法和法律赋予的权利得到充分行使。西藏自治区人民代表大会常务委员会主任或副主任由藏族公民担任，自治区主席由藏族公民担任。全区42153名四级人大代表中，藏族和其他少数民族占89.2%。第十四届全国人民代表大会的西藏代表共有24名，其中藏族和其他少数民族代表16名，占66.7%，门巴族、珞巴族等人口较少民族也有自己的代表。29名住藏全国政协委员中，少数民族委员占比86.2%。妇女在各级人大代表、政协委员中的比例较以往明显提高。少数民族干部培养使用工作不断加强，为西藏的全面繁荣稳定和发展进步作出重要贡献。

——依法治藏工作取得重大进展

法规体系建设长足发展。党的十八大以来，西藏践行“治国必治边、治边先稳藏”的战略思想，制定实施一批地方性法规、政府规章和规范性文件，建立科学完备的法规体系，加强法治政府和法治社会一体化建设，实现对自治区各项事务治理的制度化、规范化、程序化。截至2022年底，自治区人大及其常委会先后制定实施160件地方性法规和具有法规性质的决议、决定，确保稳定、发展、生态、强边四件大事及涉及社会管理、民生福祉等各类事项都能在法治轨道上运行。自治区人大及其常委会从地方实际出发，突出地方特色，立足重要的国家安全屏障和生态安全屏障，先后制定并颁布实施《西藏自治区民族团结进步模范区创建条例》《西藏自治区国家生态文明高地建设条例》。从2021年开始，西藏所有设区的市都拥有地方立法权。地方立法主体的扩大和地方立法体制的完善，为西藏社会的稳定繁荣提供了法治保障。

法治政府建设迈出新步伐。持续优化营商环境，制定出台《西藏自治区优化政务环境工作方案》《西藏自治区推进西南五省政务服务“跨省通办”工作实施方案》。强化权力制约监督，出台《西藏自治区行政执法监督条例》《西藏自治区规范行政执法裁量权规定》《西藏自治区重大行政决策程序暂行规定》等地方性法规、政府规章和规范性文件。依法公开政务信息，“互联网+政务服务”扎实推进，政务服务事项网上可办率显著提升，进一步优化政务服务，方便群众办事。

法治社会建设实现新突破。中共中央办公厅、国务院办公厅出台《关于加快推进公共法律服务体系建设的意见》，公共法律服务体系向纵深推进，县级以上司法行政机关全部挂牌运行公共法律服务实体平台，逐步向社区基层面延伸。仅2021年，西藏法律援助机构共组织提供法律咨询2.73万余人次，办理法律援助案件7626件，为受援人挽回经济损失9847万元。出台《西藏自治区法治宣传教育条例》，深入开展以宪法为核心的中国特色社会主义法律体系宣传教育，切实加强乡村法治文化阵地、校园法治文化阵地及宗教活动场所法治文化阵地建设，分区分类营造浓厚的法治氛围。大力实施乡村“法律明白人”培养工程，建立村居法律服务微信群，实现村居法律顾问全覆盖。坚持送法下乡，深入开展以案释法和全国民主法治示范村（社区）创建等工作，引导带动更多群众尊法学法守法用法。

结束语

伟岸的喜马拉雅山，见证西藏和平解放以来的沧桑巨变；奔腾的雅鲁藏布江，奏响新时代西藏发展进步的恢弘乐章。党的十八大以来，西藏步入发展最好、变化最大、群众得实惠最多的历史时期。西藏经济社会的发展进步是中国建设发展辉煌成就的一个典型缩影，是中国式现代化在世界屋脊创造的人类发展奇迹。

实践充分证明，只有全面深入贯彻落实新时代党的治藏方略，坚持所有发展都要赋予民族团结进步的意义，都要赋予维护统一、反对分裂的意义，都要赋予改善民生、凝聚人心的意义，都要有利于提升各族群众获得感、幸福感、安全感，抓好稳定、发展、生态、强边四件大事，才能确保西藏长治久安和高质量发展。

党的二十大报告提出，中国共产党的中心任务就是团结带领全国各族人民全面建成社会主义现代化强国、实现第二个百年奋斗目标，以中国式现代化全面推进中华民族伟大复兴。这为新时代西藏工作树立了新航标，将鼓舞激励西藏各族人民以铸牢中华民族共同体意识为主线，坚定不移走中国特色解决民族问题的正确道路，贯彻落实新时代党的治藏方略，完整准确全面贯彻新发展理念，全面推进民族团结进步事业，继续谱写西藏长治久安和高质量发展的绚烂华章。

（新华社北京11月10日电）

西藏林芝市工布江达县雪后的峡谷，黄叶与初雪交织，流水并雪山辉映，景色如诗如画。　新华社记者　姜　帆摄

人民日报海外版

全媒矩阵 全球传播

人民日报海外版

HWW海外网 海客新闻 侠客岛 学习小组

海客视频 海外网手机网 海外网 海外网

中国论坛网 中国南海新闻网 港台腔

人民日报海外版境外发行代理处：法国、美国、加拿大、日本、新西兰等国和香港、澳门地区

人民日报海外版区域刊：日本月刊(日文)、马来西亚月刊

海外华媒合作集群：

欧洲：爱尔兰-新岛周报、西班牙-联合时报、匈牙利-联合报、罗马尼亚-旅罗华人报、希腊-中希时报、瑞典-北欧时报、葡萄牙-葡华报、英国-华商报、希腊-希华时讯

非洲：博茨瓦纳-非洲华侨周报、南非-非洲时报、尼日利亚-西非统一商报

亚洲：印尼-印尼国际日报、马来西亚-光华日报、马来西亚-亚洲时报、韩国-韩国亚洲经济、日本-中日新报、日本-半月文摘、日本-日本新华侨报、菲律宾-菲律宾华报、柬埔寨-高棉日报、泰国-京华中原联合日报、菲律宾-世界日报

美洲：美国-美国国际日报、美国-美南日报、秘鲁-秘华商报、阿根廷-新大陆周刊、智利-智华商报、加拿大-加拿大商报、墨西哥-华文时报、美国-芝加哥时报

大洋洲：新西兰-华页报、新西兰-信报

海外子网站集群：新加坡中文网、日本中文网、朝鲜中文网、韩国中文网、荷兰中文网、海外网德国频道、西班牙中文网、法国新闻网、新西兰中文网、海外网澳大利亚频道、非洲新闻网、海外网美国频道、海外网加拿大频道、葡萄牙新闻网、香港中文网、澳门中文网

龙肘山秋韵

李美桦

秋色。　　周能发摄

秋天的太阳多了几分温情，酥麻麻的阳光含情脉脉，余辉漫漫，诗意点点。软糯轻柔的风，如一支神奇的画笔，把山川田园描绘成五彩斑斓的世界。屹立于四川会理古城北面的龙肘山，沐浴着暖暖的秋阳，巍峨挺拔，峰峦峻朗，比起春日与盛夏的繁茂，更多了几分别样的风采。

山色苍劲云悠悠

龙肘山海拔3586米，与世界屋脊珠峰相比，它是微不足道的小不点，但对于内地有高原反应的人来说，这样的高度依然让人望而却步。

峰顶建有广播发射站，高高的信号发射架直指苍穹。山上空气流动极快，阵阵秋风从塔架上掠过，惊天动地的吼叫声让这个僻静的地方多了几分寒意。登临山顶，极目远眺，龙肘山犹如一只慵懒的狮子静卧在群峰之巅。山上怪石嶙峋，植被稀疏，浅浅的野草犹如狮子头上的绒毛，厚毯子一样密密匝匝。阳光轻柔，劲风猎猎，这些绒毛起起伏伏，让静默的大山展现出勃勃生机。

龙肘山秋天的气候不像盛夏时节复杂多变，却也个性鲜明。昨夜下过一场雨，空气中弥散着泥土的芬芳。从广播发射站一路蜿蜒而下，转过几道弯，从树林间涌过片片洁白的雾。这些雾无声无息，一缕一缕，一团一团，铺天盖地而来，很快填满了深谷，吞没了远方的太阳，天地一片混沌。打开车窗，耳边林涛阵阵，总觉得山间的云雾擦着额头，从耳畔，从腋下，从身后急促而过，丝丝缕缕，如梦如幻。一阵风从山间掠过，流云渐渐变薄，金色的阳光透过云层，好像缥缥缈缈的太阳就在眼前。雾慢慢散去，眼前的世界一点一点清朗起来。远方连绵的群山，山脚下带子一样的公路以及星星点点的农舍，看上去是那样的亲切。

临近山顶，是大片大片的野生杜鹃。龙肘山是杜鹃的王国，从山脚到山顶海拔不同，杜鹃的品种也不同，花期也不相同，每年春夏之交次第开放。山顶杜鹃植株不高，长得挨挨挤挤，那淡淡的一抹绛红，地毯般绵延到天际。偶尔一株绿中泛黄的树，从杜鹃丛中探出头来，就像能工巧匠在地毯上嵌入的花纹，精致得让人难以置信。

看着密密麻麻的杜鹃林，我的脑海里幻化成初夏时节浩瀚的杜鹃花海。这些静静伫立在阳光下的身影，正为明年那场绚烂储存着力量。

鸟鸣虫唱山更幽

绿，依然是龙肘山秋天的主色调，只不过比夏天更为凝重深沉。

站在龙肘山半山腰，只见山上山下碧波涌动，郁郁葱葱。挺拔高大的树，一棵挨着一棵，直指云天。这些错落有致的大树，枝繁叶茂，绿茵如云，为茫茫大山增添了几分神秘。几棵性急的树已被秋霜染红，偶尔还有一树一树的野花，把宁静的大山点缀得鲜活可人。

盛夏时节，山间树林是蝉儿的天堂，它们在稠密的阳光下呼朋引伴，高亢嘹亮的蝉声聒噪着这方天地。几场秋雨过后，树上的蝉儿收敛了喧嚣张扬的个性，它们蛰伏在茂密的树林里，偶尔用几声低沉的蝉鸣应和着小虫子的欢唱，在阵阵林涛中弹拨出大山的静谧。

金色的阳光从树叶的缝隙里洒落下来，闪亮在枝叶间的光斑犹如一条条欢快的金鱼，呐喊着，欢笑着，在绿色的波浪里翩翩起舞。几只调皮的松鼠追逐着，嬉闹着，在树上跳来跳去。偶尔有只胆大的，从树上纵身一跃，跳在路中间，好奇地打量着我们。不知是谁惊扰了它，这个鬼精灵一扭头，又跑回树上和同伴玩耍了。

几只觅食的鸟雀在阳光下呼啦啦飞过来，划过蓝蓝的天空，落入浩瀚的森林，叽叽喳喳地唱出满世界的欢愉。舒爽的风带着浓浓的暖意，在密不透风的树林里涌动着，摇曳的树影在茫茫林海中婆娑出大山的神韵。密密实实的树冠犹如深绿的波浪，层峦叠翠，绵延不绝，看上去就像一幅壮阔的浮雕，立体饱满，轮廓分明。

置身于绿色的世界，确实难以分辨季节的容颜。不过，片片落下的红叶，几株挂满褐色豆荚的树，无声地昭告天下，秋天就在我们眼前。

山水田园入画来

秋天的风糯糯的，酥酥的，吹薄了棉絮一样的云层，吹出了蓝莹莹的天空，吹出了遍地的金黄，也吹出了人间的欢欣与忙碌。

龙肘山下，绿树掩映下的农舍，白墙青瓦，炊烟缭绕，氤氲在空气中的鸡鸣犬吠声中，用活色鲜香的人间烟火织出袅袅“乡愁”。墨绿的山间，一坡接一坡，一片接一片，黄灿灿的烤烟特别打眼。走进遍地金黄的烟田，空气里烟叶特有的清香让人倍感舒爽。今年雨水调匀，株株烟苗比着赛着，齐刷刷长到了一人来高，叶片肥厚，价格不菲，无疑又是一个丰收年。

地里的玉米秆渐渐泛黄，应和着柔柔的秋风，窸窸窣窣筛落一地的碎响。过不了几天，饱满的玉米棒子在“咔咔”的脆响中，随着勤劳的主人进了农家小院。剥去它们的外壳，留下三两根小辫，再一串串挂在屋檐下，金黄的玉米就成了山里最耀眼的风景。

田里采收过的茭白，留下了依旧绿意盎然的枝叶。大大小小的稻田，经过季节的淘洗，收获了沉甸甸的稻穗，它们都羞涩地低垂着头。黄澄澄的稻谷，颗粒饱满，在如潮的蛙声中弥散着醉人的芳香。如酥的阳光下，这些稻田就像时光老人在原野上铺就的黄地毯，更像一幅凝滞厚重的油画，在山间绿树的衬托下，厚厚的，黏黏的，华贵端庄，富丽堂皇。

太阳无疑是最高明的调色大师，为大地涂上绚丽的色彩。黄黄的南瓜，金色的向日葵，红红的辣椒，青黄的丝瓜，粉红的西红柿，以及树上熟透的红柿子、零落在枝头的黄色橙子，缤纷出秋天的富足与希望。

这样的季节，人们是不会闲着的。烘烤烟叶，开镰割谷，采摘瓜果，晾晒黄豆绿豆，让一年的辛劳颗粒归仓。日子忙碌而充实，每个农人都用辛勤的汗水，把丰收的喜悦写在脸上。

这是秋天最动人的韵律，色彩斑斓，如诗如画，馥郁芳香。

行天下

白塔杯文创大赛在京举办

本报北京电（记者**罗兰**）日前，以“数字新活力，创意新势能”为主题的2023“白塔杯”文化创意大赛初赛和复赛在北京举办。

据了解，本届大赛设立了“数字赋能”开放性赛道，向社会广泛征集“数字赋能新传播”“数字赋能新场景”“数字赋能新消费”项目方案。还设立“西城礼物”及“北京银行北京分行·京萤计划—少年创想”定向赛道，其中“西城礼物”聚焦大运河文化、宣南文化、茶文化内涵的挖掘，包括“西城礼物”实物产品设计及“西城礼物”数字化作品征集两大征集方向；“北京银行北京分行·京萤计划—少年创想”则面向青少年征集AI创造类及绘画艺术类作品，鼓励青少年更多地了解西城区的文化底蕴。大赛还开展纹样定向征集，通过纹样解读北京古都的悠久历史和文化底蕴，挖掘西城区特色文化内涵，推动西城文化基因工程建设。

共有2500多名选手带来参赛作品3800余件（组），参赛选手来自北京、上海、福建、江西、湖南、浙江、吉林等17省市及港澳台地区。通过三天激烈角逐，四大赛道共有74件（组）作品晋级决赛，决赛将于11月11日至12日举办。

大赛由北京市西城区人民政府主办，组委会相关负责人表示，鼓励参赛者以“文化+”为途径，践行文化产业数字化转型，注重数字技术及场景打造在成果转化中的重要作用，搭建整合优质资源与成果转化的综合服务平台，有效缩短从赛场到市场的转变路径，引导各类社会资源和各方力量参与到西城区文化传承与创新的建设中来，充分吸引更多高质量发展示范型企业落户西城。

嘉善：音乐节为乡村添活力

陶丽婷

伴随着激情的音乐、律动的舞台、热烈的现场，2023年嘉善大云·云上乡村音乐节日前在浙江省嘉善县大云旅游度假区云澜湾温泉景区开幕。演出现场，演员和乐队带来精彩的作品，每一组音乐人登场都受到来自长三角的千余名观众的欢迎。

“乡村音乐节太火了！‘乡村+旅游+音乐+艺术’多元融合的共富新模式，引领大云走上了发展快车道！”大云镇相关负责人感慨道。今年以来，大云镇以争创国家级旅游度假区为目标，以农文旅多元融合为抓手，推进共富夜经济带建设，通过打造云上乡村音乐节，吸引年轻人；通过串联云澜湾温泉景区、歌斐颂巧克力小镇、碧云花园等特色旅游业态吸引游客；通过联建、村村联动推动幸福广场共富集市开市，以“旅游+”带动人流量、成交量，不断拓宽产业链。

在乡村音乐节举办期间，大云旅游度假区还设立了萌趣打卡点、时尚露营区和共富集市等项目，众多特色摊位和美食小铺为游客带来新颖有趣的文旅消费体验。逛共富集市、赏美景、品美食，享受休闲时光，浓浓烟火气点燃了大云镇的夜经济，为乡村振兴注入新动能。据统计，音乐节期间，大云旅游度假区累计接待游客1.3万人次，微博、抖音、小红书总点击率超667万，火爆的人气让度假区内各大酒店、民宿实现连日满房，区域交通、餐饮、零售等业绩也创新高。

2023嘉善大云·云上乡村音乐节现场。　　谢舒婷摄

邂逅和美西递

余跃峰

金秋时节，走进安徽黄山市黟县西递镇，只见青山环抱，绿树蓊郁，稻浪起伏，清流潺湲，金黄、青绿与徽派民居的黑白灰交相辉映。

作为徽州传统文化的承载地之一，西递文化底蕴深厚，因村中东水西流，古时又有递送邮件的驿站而得名。西递始建于北宋，发展于明朝景泰中叶，鼎盛于清朝初期，是一个有近千年历史文化的古镇，素有“明清民居博物馆”和“桃花源里人家”之称。西递景区还入选世界旅游组织可持续发展最佳案例，荣获“世界最佳旅游乡村”称号。

依托深厚的徽文化、优美的自然环境，近年来，西递镇以“点上有风韵、线上有风光、面上有风景”为目标，推进“五微”（微改造提升，微景观培育，微奉献治理，微创意运营，微循环发展）和“席地而坐”（以“五广场一中心”为试点，打造“席地而坐”样本区，围绕停车防尘、石板美缝、石板铺装、景观打造等薄弱环节开展专题攻坚，探索出沥青浇漆防尘工艺、环氧彩砂美缝技艺、卡线式石板铺装法、休憩式绿化带打造等新工艺）行动，将西递建设成为游客心中的“诗和远方”。

在西递潭口村，自在谷、聚龙小镇、自在花开等亿元以上文旅项目落地6个；在叶村，利用700余亩桑园与蚕缘家纺公司合作，打造蚕桑复兴产业示范带，与徽黄旅游集团公司共同开发石林景区，联合春日如黛公司成立瑞源里乡村运营公司，挖掘非遗文化，建设麦芽糖、手工麻布等工坊，拓展沉浸式研学游；在石印村，建设腊八豆腐生产销售中心，开启腊八豆腐线上线下销售模式；在霭峰村，联手秦汉文化公司，将上村组打造成徽州传统婚俗文化村。

如今，行走西递，处处风景，浓浓古意：明经湖碧水微澜，徽派民居错落有致，沟渠纵横，石板路洁净古雅；石印村，桑园、茶园绿意盎然，八都河水上长廊、天骡驼石印美景诱人；潭口村，一溪流水秀空灵，云自无心水自闲；叶村，《诗经》中的陌上桑再现；源川村，青梅林生机蓬勃；霭峰村，群山环抱，古木参天……

白天，古镇绣楼里有传统婚俗表演，牌楼广场有徽剧演出，“西递大妈”志愿服务队为游客提供服务。入夜，打更声似从古代穿越而来，回荡在幽幽小巷，这是西递镇组建的义务打更队传承明清以来的打更制度，夜间巡逻，提醒村民和游客注意安全……

在和美西递，邂逅梦中桃花源。

西递景区牌楼广场雨后美景。　　西递镇政府供图

右图：走进广西龙胜各族自治县三门镇洪寨村百香果种植基地，成片的百香果树郁郁葱葱。当地发展生态农业和旅游经济，用阵阵果香吸引游客前来采摘、游玩。

为服务美丽乡村建设，国家税务总局龙胜各族自治县税务局组建业务专家团队，深入乡村采摘旅游基地，对企业开展“一对一”政策辅导，普及税法知识。图为龙胜县税务局“红石榴”先锋队队员为果农解读最新税费优惠政策。

彭培松　杨金杰摄

左图：黑龙江省鹤岗市东山区旅游资源丰富，境内有森林公园、生态湖泊、矿山公园等，当地依托自身优势打造休闲旅游基地、绿色食品基地，发展菜、果、药三大特色种植产业，促进农业和旅游产业融合发展。图为东山区“助农小分队”在新发村五味子种植基地帮助农户采摘成熟的五味子。　　**李婷婷**摄

图片新闻

DIMA GUINNESS

潮汕鄉情

国际日报 合编 潮州乡亲公会

DIMA GUINNESS

第一輪引進到崗近4500名博(碩)士,高層次人才有了質的飛躍

汕頭實施新一輪引進博(碩)士三年行動

【汕頭日報訊】2020年以來,汕頭市委、市政府實施第一輪引進博(碩)士三年行動計劃,把汕頭市省、市、區(縣)屬事業單位、國有企業、民營企業納入政策範圍,集中發布招聘公告,組團外出招聘,在全球範圍內發出招賢納士的汕頭之聲。3年來共引進到崗博士604名、碩士3840名,全市高層次人才在數量和結構上都有了質的飛躍。如何讓這筆寶貴的人才資源不僅留得住、還能用得好,市委、市政府和市委人才辦以及用人單位出了很多實招,下了很大功夫。

爲人才施展才華設崗搭臺。汕頭市抽調268名博(碩)士參與亞青會以及各類工作專班,抽調828名博(碩)士下沉一綫支援疫情防控,選派589名博(碩)士到鎮街、醫院、學校、國有企業挂職鍛煉和組團服務"百千萬工程",讓人才在基層熔爐、在重點項目、在大戰大考中經受歷練、發揮作用。支持博(碩)士組團"揭榜挂帥"開展科技攻關和課題研究,提供科研經費、儀器設備共享等支持。成立博(碩)士講師團,組織博(碩)士到基層宣講黨的二十大精神和習近平總書記"七一"重要講話精神。

爲人才成長進步搭梯架橋。市黨政領導帶頭密切聯系服務人才,2022年1月14日,市委主要領導召開新引進博(碩)士代表座談會,圍繞構建"三新兩特一大"產業發展格局集思廣益。推行事業單位、國有企業引進博(碩)士管理崗位和專業技術崗位"雙聘制"。選拔一批符合調任條件、表現特別突出的博(碩)士到鎮(街道)、到機關任職。在引進博碩士人數較多的市直單位增設領導崗位,專門用于解決博碩士晋升問題。在市委黨校先後舉辦8期新入職博(碩)士培訓班,幫助博(碩)士扣好入職第一粒扣子。

爲人才扎根汕頭排憂解難。各級各部門想方設法解決博(碩)士配偶安置、子女入學、入户等問題,用心用情解決人才後顧之憂,31名博士子女安排到金平、龍湖區公辦幼兒園、中小學就讀,41名博士配偶安置得到解決。發放博(碩)士薪酬補助、住房補助、生活補貼等各類補助2.65億元。每逢除夕、中秋等傳統節日,用人單位紛紛組織留汕人才開展豐富多彩的聯誼活動,讓人才感受家的温暖。常態化舉辦"潮汕方言與文化"培訓班、博(碩)士人才聯誼活動,豐富青年人才的業餘生活,促成一對對人才在汕頭成家立業、安營扎寨。

現如今,這批博(碩)士在各行各業帶團隊、挑重擔,成爲推動汕頭高質量發展的重要力量,有10名博士入選國家重大人才項目。汕頭市中心醫院邱斯奇博士作爲團隊主要成員所設計的"口腔種植牙手術精準導航系統項目"在第一屆全國博士後創新創業大賽中榮獲海外(境外)賽優勝獎。化學與精細化工廣東省實驗室董正亞博士團隊獲得2022年第十一屆中國創新創業大賽納米産業技術創新專業賽全國總決賽初創企業組第一名,并成功孵化公司落地汕頭。化學與精細化工廣東省實驗室王珂博士團隊項目"鋰電池正極補鋰劑項目"在第八屆"創客中國"鋰電(新能源)中小企業創新創業大賽決賽中獲得初創組二等獎。汕頭這座活力特區,已然成爲創新創業熱土、群英薈萃之地。

不拒衆流,方成江海。當前,汕頭發展迎來了"天時地利人和"的戰略機遇期。汕頭市委、市政府堅定不移走"工業立市、産業强市"之路,加快構建新能源、新材料、新一代電子信息、紡織服裝、玩具創意、大健康等"三新兩特一大"産業發展格局,全力打造區域教育、醫療、文化、商貿高地,努力創建國家創新型城市,奮力推進中國式現代化的汕頭實踐。今天的汕頭,比以往任何時候更渴求人才,也更能成就人才。近日,汕頭市委、市政府聚焦重點、精準發力,啓動實施新一輪引進博(碩)士三年行動計劃,計劃從2023年至2025年用三年時間,支持企業、醫院、學校、科研機構等重點領域引進博士360名、碩士1800名。符合條件的博(碩)士,可繼續享受薪酬補助、住房生活補助、配偶安置、子女入學、崗位聘用、職稱評審等一系列優惠政策。

（劉文釗）

汕頭市龍湖區外砂華僑文化展覽館開館

濃濃鄉情留住"根脈"記憶

【汕頭日報訊】僑鄉孕育悠悠鄉愁、聯結濃濃鄉情,是海外鄉親魂牽夢繞的精神家園。10月29日,汕頭市龍湖區在"最美僑村"蓬中村舉行外砂華僑文化展覽館、華僑聯誼中心、僑胞之家開館儀式,展示華僑華人代代相傳的拳拳赤子心、殷殷愛國情。正大集團資深副董事長、正大制藥集團董事長謝炳先生,汕頭市領導周昭勇出席活動。

走進由"上厝祠"改建而成的外砂華僑文化展覽館,映入眼簾的是謝易初先生等過番人物雕塑。館内6大展區分别展示近代過番艱辛史、華僑海外奮鬥史、正大中國成就史、華僑杰出貢獻、過番雕塑與反哺桑梓、杰出僑領廊。活動還邀請了140多名回鄉懇親的謝氏宗親參觀展館,感受老一代華僑心系桑梓、情牽家國的奉獻精神。

來自馬來西亞的謝氏宗親謝健勝驚喜地看到爺爺當年過番謀生留下的珍貴照片,點滴回憶涌上心頭。"上面這位就是我爺爺謝惠昌。我很高興在這裏看到這張照片,爺爺以前非常注重對我們的教育,教導我們要知書達理。"

蓬中村是廣東省著名僑鄉、汕頭市十大"最美僑村"。清朝嘉慶年間,一支船隊從外砂東溪村古碼頭啓航,掀起了外砂地區的"過番"浪潮。外砂華僑憑借着勤勞與智慧在海外落地生根,兩百年來,正大家族等海外僑親始終心懷桑梓,竭力爲祖國故鄉作出奉獻。如今,謝氏宗親遍布東南亞等地區。常回家看看,成爲海外僑胞如今的共識。馬來西亞僑後代謝苗姿首次回到汕頭,就感受到家鄉濃濃情意。她表示,明年要帶家人一起再來汕頭,進一步了解祖國和家鄉。

據了解,2021年,龍湖區外砂街道啓動蓬中村上厝祠、中厝祠、下厝祠三個祠堂修繕改造,謝國民先生侄子、正大集團資深副董事長謝炳先生也捐資支持,共同打造外砂華僑文化展覽館、華僑聯誼中心、僑胞之家,推動"文化外砂·紅僑根脉"鄉村振興示範帶建設,洞開一扇留住海外僑胞"根"的記憶、賡續海外僑胞"鄉"的情懷的窗口,鼓勵廣大海外僑胞共同參與家鄉建設。這也是百年僑鄉汕頭引僑心、聯僑情、聚僑力的有效實踐。

外砂街道相關負責人介紹,展館内還展出了外砂華僑當年寄往家鄉的一些僑批和珍貴的歷史照片,讓大家更加直觀了解外砂華僑的過番史和巨大貢獻,尤其是捐建學校、道路、醫院等各方面的情況,進一步凝僑心聚僑力,將華僑文化展覽館打造成外砂華僑文化工作的展示窗口。

（陳若萱）

僑胞在展覽館内參觀。

書畫家現場揮毫互贈作品。

推广潮汕文化,以艺术形式记录侨乡新变化

汕頭"僑胞之家"舉辦中泰文化交流活動

【汕頭日報訊】近日,由汕頭市僑聯指導,龍湖區僑聯和汕頭市僑文化促進會聯合主辦的"畫-友誼PAINTING-FRIENDSHIP"中泰文化交流活動在"僑胞之家"汕頭市僑文化促進會舉行。

在活動現場,主辦方邀請來自泰國多所高校和藝術界的20多名畫家走進"僑胞之家",與汕頭市的書畫家探討書法和繪畫技藝,衆多書畫家現場揮毫并互贈作品。與會領導在現場向泰國畫家贈送由龍湖區金陽教育集團編制的《潮汕華僑文化》讀本,傳播推廣潮汕文化名片,深化對外文化交流。

"僑胞之家"汕頭市僑文化促進會自成立以來,一直致力搭建海内外文化交流平臺。本次中泰文化交流活動還組織成員先後前往潮州鳳凰山、汕頭南澳島、媽嶼島、小公園歷史文化街區等多地采風和創作,開展爲期四天的寫生活動,以藝術形式記録僑鄉新變化,携手推動"僑"文化共同發展。（陳若萱 攝影報道）

非遺人才"秀"技藝

汕頭舉辦非遺手工體驗日人才周專場活動

【汕頭日報訊】11月1日,2023年第二届"汕頭人才周"活動啓幕,作爲其中特色活動之一,汕頭市委人才工作領導小組辦公室、金平區委組織部于11月1日至2日在小公園潮汕文藝人才一條街舉辦"人才薈萃 多彩非遺"潮汕文藝人才一條街非遺手工體驗日人才周專場活動,向各地優秀人才展示汕頭的文化魅力。

此次活動旨在激發各類非遺人才創新、創造、創業活力,搭建平臺展示潮汕非遺文化的古韵底色與創新亮點,更廣泛地集聚人才和服務群衆,講好汕頭故事,推動潮汕傳統文化創造性轉化、創新性發展。活動現場集聚潮汕工夫茶藝、木雕、嵌瓷、瓶内畫、抽紗、剪紙、手拉坯朱泥壺、大吴泥塑、潮綉、珠綉、陶塑、潮式香包制作、僑批書寫、印章篆刻、風筝技藝等多個非遺類别和體驗項目。

活動現場,非遺傳承人、工藝美術大師紛紛展示精湛技藝,一些游客和小朋友興致勃勃親身體驗非遺手工,游客群衆通過直觀互動體驗、近距離欣賞、現場體驗教學等形式,沉浸式感受汕頭文化魅力。（林蓁 攝影報道）

责任编辑 劉慧

群衆體驗非遺項目剪紙。

MAYAPADA GROUP
Built by the Society for the Society

國信早報

Barito Pacific

地址：GEDUNG GUOJIRIBAO，Jl. Gurung Sahari XI Jakarta 10720. E-Mail: editor@guojiribao.com 電話：(62-21)626 5566(Hunting) 傳真(廣告部)：626 1866 (編輯部)：626 1366 (發行部)：626 1766

英国民众游行声援巴勒斯坦

▼ 11 月 11 日，巴勒斯坦支持者在英国伦敦参加游行集会。当日，数十万民众在英国伦敦参加声援巴勒斯坦的游行集会，呼吁尽快实现加沙停火。

新华社记者 李颖 摄

环保人士在肯尼亚呼吁禁塑

▲ 11 月 11 日，环保人士在肯尼亚首都内罗毕街头游行呼吁禁塑。数百名环保人士当日在肯尼亚首都内罗毕集会，呼吁加速淘汰塑料的生产和使用。

新华社记者 韩旭 摄

期待元首会晤引领美中关系回归正轨

——访美国国际问题专家琼斯

新华社华盛顿 11 月 11 日电 新华社记者邓仙来 许缘

美国国际问题专家、《全球策略信息》杂志社华盛顿分社社长威廉·琼斯日前接受新华社记者专访时表示，美中同为世界大国，相向而行至关重要，期待即将在美国旧金山举行的美中元首会晤引领两国关系进一步回归正确方向。

琼斯表示，今年 6 月以来，美中两国政府间接触和人文交流明显增多。双方都在为两国关系止跌企稳作出努力，即将举行的元首会晤正是双方努力的成果。

琼斯指出，过去数月，美中高层就双边关系、经济、贸易、气候变化等问题展开了直接对话和深入沟通，高层互访在一定程度上起到了稳定双边关系的作用。同时，美中民间友谊对纠正美国对华不当政策发挥着重要作用。

“事实上，美中两国人民不存在根本矛盾和敌对关系。‘飞虎队’的历史佳话仍在美国民间传唱。学生、学者等友好交流也是两国人民关系更加紧密的纽带。”琼斯说。

琼斯认为，元首会晤的重要意义在于为美中关系发展的大方向“定调”。这要求美国对华态度和政策必须作出改变，在经济、贸易、技术等领域寻找与中方的共同点，避免分歧引发冲突对抗，危及美中关系全局。

琼斯说，虽然美中之间仍有很多问题需要解决，美国对华政策仍存在竞争、对抗等因素，但两国在不同领域进行合作的必要性上达成了一定程度共识。

琼斯表示期待元首会晤引领两国关系回归正轨。他说，美中同为世界大国，必须相向而行，“将美中关系调整至正确方向，这一点至关重要”。

（参与记者：胡友松）

“一个星球-极地”峰会呼吁加强冰冻圈保护

新华社巴黎 11 月 11 日电 新华社记者徐永春 张百慧

“一个星球-极地”峰会 10 日在法国巴黎闭幕。法国官方当天宣布，鉴于极地和冰川保护的紧迫性与重要性，法国与世界气象组织及联合国教科文组织合作发布“巴黎倡议”，呼吁国际社会积极行动，加强冰冻圈保护。

冰冻圈是指地球表面存在固态水的区域，这些地区约占地球表面积的十分之一，是原住民、居民和独特生态系统的家园，也是受气候危机影响最严重的地区之一。

“巴黎倡议”指出，冰雪和永久冻土融化的规模和速度以及超越临界点的风险已经发出了警报，这种风险随着全球温室气体排放的持续增加而升高。位于欧洲、非洲、大洋洲、亚洲和美洲的约 20 万处冰川出现几乎无法挽回的消退。预计到 2100 年，至少一半的冰川将消失。

全球变暖导致的冰冻圈消融可能造成严重后果和灾害风险。倡议警告说，高海拔冰川的消失将对河流、农业和电力生产造成灾难性影响，从而威胁到多达 20 亿人的粮食和用水安全。海平面上升也会使生活在沿海地区的数亿人面临洪水风险。此外，气候变化和冰冻圈消融还会对生态系统和生物多样性造成负面影响。

鉴于保护冰冻圈刻不容缓，倡议呼吁深化对冰冻圈的科学认知，更好地将冰冻圈消融的影响纳入决策、尤其是经济决策的考量；支持冰冻圈的学科和跨学科研究，鼓励各国和相关组织在科学领域开展合作，共同资助研究项目和基础设施并共享数据；鼓励开展有关极地和冰川问题的教育，提高公众对其重要性的认识等。倡议还呼吁加强国际合作，以确保达成《巴黎协定》、“昆明-蒙特利尔全球生物多样性框架”等所设定的目标。

“一个星球-极地”峰会于 8 日至 10 日在法国巴黎举行。来自 40 多个国家和地区的研究人员和科学家齐聚巴黎，与联合国政府间气候变化专门委员会等机构的专家、国际机构负责人、非政府组织、民众和社区代表等分享研究成果与观点。

法国总统马克龙在闭幕式上承诺，到 2030 年，法国将投入 10 亿欧元用于极地研究。他表示，法国将重建位于南极洲的迪蒙·迪维尔科考站，并计划翻新法国与意大利合作运营的康科迪亚科考站；还将改善法国保罗-埃米尔·维克托极地研究所的研究人员的工作环境等。

此外，马克龙宣布法国将建造一艘能够在极地海域航行的船舶。这艘船将以法国首任极地事务大使、前总理米歇尔·罗卡尔的名字命名，能够在厚度达数米的冰层中行驶，未来将投放在太平洋西部和南极洲东部区域使用。

“一个星球-极地”峰会由法国与联合国、世界银行于 2017 年发起，聚焦全球气候环境治理。峰会已举办 6 届，往届主题包括气候行动融资、生物多样性和海洋保护等。

阿拉伯-伊斯兰国家领导人特别峰会

要求打破对加沙地带的围困

新华社利雅得 11 月 11 日电（记者胡冠 王海洲）阿拉伯-伊斯兰国家领导人联合特别峰会 11 日在沙特阿拉伯首都利雅得举行。会议要求打破对加沙地带的围困并立即向该地运送包括燃料在内的人道救援物资。

与会各方在当天峰会闭幕时发表声明，呼吁国际刑事法庭调查以色列在加沙地带的违法行为，谴责以色列强迫巴勒斯坦人迁移的企图，要求联合国安理会通过有约束力的决议以制止以色列对加沙地带的攻击。

声明还呼吁禁止化学武器组织调查“以色列在加沙地带使用违禁武器”的情况，并要求所有国家停止向以色列出口武器弹药。

沙特外交部在会前发表的一份声明中说，各方决定举行“联合特别峰会”，而非分别举行“阿拉伯国家领导人峰会”和“伊斯兰国家领导人峰会”，这表明各国领导人认识到应就加沙地带局势提出统一立场，以表达阿拉伯国家和伊斯兰国家的共同意愿，阻止事态进一步扩大。

沙特、巴勒斯坦、叙利亚、卡塔尔、埃及、土耳其等多国元首参加了当天的特别峰会。伊朗总统莱希也与会，这是 2012 年以来伊朗总统首次访问沙特。

哈马斯呼吁国际组织保护加沙希法医院

新华社加沙 11 月 11 日电 巴勒斯坦伊斯兰抵抗运动（哈马斯）媒体办公室 11 日晚发表声明，呼吁红十字国际委员会等国际组织保护位于加沙城的加沙地带最大医院希法医院，避免出现“灾难性”局面。

声明说，自 10 日晚起，希法医院多次遭到攻击。

以色列国防部下设的政府领土活动协调处加沙事务负责人摩西·泰特罗 11 日晚发表声明说，希法医院没有发生枪击事件，以军也没有对该医院进行围攻。

穆迪下调美国信用评级展望至“负面”

新华社纽约 11 月 10 日电 国际信用评级机构穆迪 10 日宣布，由于美国利率持续上升以及美国国会政治极化加剧，该机构决定将美国主权信用评级展望从“稳定”下调至“负面”。

穆迪当天在一份声明中说，在利率上升背景下，美国政府没有采取有效财政政策措施减少财政开支或增加财政收入，预计美国政府将保持巨额财政赤字，其偿债能力将显著削弱。

不过，穆迪仍将美国主权信用评级维持在最高级 Aaa。目前，三大主要国际信用评级机构中只有穆迪仍将美国主权信用评级维持在最高级。随着穆迪下调美国主权信用评级展望，其下调美国主权信用评级的可能性加大。

自今年 7 月以来，美国 10 年期国债收益率大幅上升，10 月一度升破 5% 关口，创 2007 年以来最高水平。分析人士认为，美联储加息抑制通胀是造成美债收益率上升的主要因素。主权信用评级遭下调可能导致美债收益率进一步上升。

今年 8 月，惠誉将美国主权信用评级从 AAA 下调至 AA+。2011 年，标准普尔下调美国主权信用评级。

地下岩浆喷发风险致冰岛一城镇居民紧急疏散

新华社赫尔辛基 11 月 11 日电 雷克雅未克消息：冰岛民防和应急管理部门 11 日说，受潜在的地下岩浆喷发威胁，对雷克雅内斯半岛一城镇居民进行了紧急疏散，同时宣布该地区进入紧急状态。

10 日下午以来，位于冰岛西南部的雷克雅内斯半岛地震活动显著增加，该地区格林达维克镇当晚收到紧急疏散指令。冰岛民防和应急管理部门 11 日说，疏散工作于当天凌晨完成。据冰岛媒体报道，约 4000 人被疏散。

以军包围加沙地带最大医院

新华社加沙 11 月 11 日电 巴勒斯坦消息人士 11 日告诉新华社记者，以色列坦克部队当天包围位于加沙城的加沙地带最大医院希法医院，并在医院周边与巴勒斯坦武装人员发生激烈冲突，通往该医院的所有道路已被切断。

巴勒斯坦卫生部长凯拉当天早些时候在记者会上表示，希法医院有 39 名婴儿因断电引发缺氧而死亡。随后，巴卫生部向媒体发表声明澄清，凯拉表述意思实为这些婴儿“濒临死亡”。

加沙地带卫生部门消息人士告诉新华社记者，目前希法医院已“完全断电”并且停止服务。

希法医院被包围的相关消息已被以色列第 12 频道电视台确认，该电视台还报道说，加沙城另有一家医院也被以军包围。

媒体援引目击者的描述报道，目前以军和巴武装人员的交战地点距离医院仅有 500 米，医院内每个人都有遇袭可能。

港星足球隊迎戰貴州村超

黔港交流營造快樂嘉年華

身穿貴州少數民族服飾的觀衆為球賽吶喊助威。 中新社

香港明星隊球員(青衣)與貴州榕江「村超」聯隊球員全力拼勝。 中新社

足球邀請賽賽前舉行唱國歌儀式，左二及左四為譚詠麟、陳百祥。 中通社

【香港商報訊】記者戴合聲報道：由NEW TV、鳳凰衛視合辦；中國香港足球總會、榕江縣足球協會協辦的「香港明星足球隊×榕江村超聯隊」2023足球邀請賽昨日在香港大球場上演，香港明星隊最終以3比1獲勝。昨日現場，足球賽事融合港星演唱，以及貴州非遺民族文化表演等，黔港共同營造獨有的足球嘉年華。

貴州舞蹈與香港武術同場表演

「村超」是貴州省榕江縣鄉村足球超級聯賽的簡稱，也是當前火爆全網的鄉村體育賽事。繼香港明星足球隊8月在貴州與「村超」上演精彩對戰，今次輪到「村超」回訪香港。賽事開場，由來自貴州榕江120位表演者帶來舞蹈表演，展現貴州獨有的民族色彩，另有150位來自香港的小朋友帶來精彩的武術表演。

高潮迭起的賽事隨即上演。上半場開場不足10分鐘，村超聯隊率先進球，1比0領先香港明星足球隊；但隨後榕江村超爲港隊送上大禮，誤入烏龍球，兩隊打成1比1平手。下半場7分鐘，明星足球隊4號彭林林攻入一球；27分鐘，41號何猷亨再度破門。最終，香港明星足球隊3比1領先榕江村超聯隊。

現場激發一輪輪金曲合唱

香港明星足球隊成立於1986年，由譚詠麟、陳百祥等人組建，昨日代表香港明星隊出場的隊員包括黃日華、苗僑偉、羅家英等。賽事期間，更爲觀衆帶來經典金曲串燒，燃爆現場氣氛，激發一輪輪的金曲大合唱。

陳百祥表示，從沒想過「村超」可以搞得這樣盛大，這是一場平民足球賽事，能夠掀起足球熱潮，大家都很開心。「村超」流行在開賽一小時前有文化表演，所以此次貴州有近千人來到香港。希望可以將這個風氣帶到全中國，每一個小朋友都很喜歡足球，就是他的夢想。

霍啓山：「村超」可帶動旅遊

政制及內地事務局副局長胡健民、中國香港足球總會主席霍啓山昨日亦有現身支持。霍啓山表示，通過邀請「村超」，看到可以通過體育帶動旅遊，很多球迷從貴州特地坐高鐵來香港，希望大家多了解香港。

「村超」隊教練賴洪靜賽後表示，對這場比賽來說，結果不是最重要的，重要的是以足球爲媒，傳播榕江少數民族的非遺文化，促進兩地文化的交流與互動。

特地從貴州趕來的梁先生表示，「謝謝香港，這個周六過得很有意義。希望以『村超』快樂足球之火燃遍全國。」市民李先生一家三口前來觀賽，他說兒子喜歡足球，通過「村超」可以讓兒子了解內地文化，領會體育精神。

人才辦助來港人才與企業配對

【香港商報訊】記者周偉立報道：行政長官李家超早前透露，今年首10個月收到逾18萬份輸入人才計劃申請，當中逾10萬份已獲批，其中7萬名人才已來港，遠超過每年3.5萬人來港的目標。勞工及福利局局長孫玉菡昨日形容，搶人才的工作取得鼓舞成績，同時希望可吸引海外港人回港工作，包括在海外讀書或已經移居的港人。他認爲，香港的人才庫豐富，未來海外經貿辦在推廣香港時，可邀請海外港人參與，讓他們了解香港發展機遇，打動他們回到故鄉打拼。

高才通吸引海外接受教育者

孫玉菡昨早接受商台節目《政經星期六》訪問時表示，搶人才的成績令人鼓舞，由於部分人才毋須先獲聘、再來港，因此當局的香港人才服務辦公室（人才辦公室）會協助他們與企業配對找工作。他說，人才辦公室早前與保險業界合作，爲「高端人才通行證計劃」下獲批來港者舉行首場線上工作配對，反應熱烈。日後當局會與其他行業舉辦同類活動，更好發揮人才來港後的力量。

孫玉菡表示，高才通計劃原意是以人才爲本，因此首兩年簽證並未與就業掛鈎。政府希望人才先來港，再在之後兩年找工作或創業。往後人才辦會多做功夫，跟進「高才通計劃」獲批者來港後的情況。

孫玉菡以「高才通計劃」爲例解釋，當中約七成申請人本身從事金融、創科、商貿行業，內地人佔大多數。若撇除經「高才通計劃」來港人才的國籍身份，以其申請計劃時身處之地來劃分，約20%申請人身處海外，很多在歐美讀書或工作。年輕、剛畢業、工作經驗不超過3年的C類申請者中，約四成人申請來港前身處海外，約六成來自內地，反映「高才通計劃」除了吸引大量內地優才，對很多在海外接受教育的人士也具吸引力。

強調不考慮提供人才公寓

若想吸引年輕人才在港「落地生根」，需要一系列配套設施。被問到人才在港面對住屋問題，孫玉菡回應稱，年輕的外來人才對住屋的要求未必高，可以與朋友合租，反而是帶同家人來港的申請人挑戰較爲大。不過，他強調本地市民亦面對龐大的住屋壓力，因此不考慮爲外來人才提供人才公寓一類的特殊待遇。

教育論壇研開放內地中小學生來港

【香港商報訊】記者李銘欣報道：由益利樂生教育基金暨漢鼎書院主辦、香港優才及專才協會協辦的第三屆「一帶一路」大灣區教育高峰論壇，昨日在香港漢鼎書院舉行。與會嘉賓探討開放內地中小學生來港就讀，發展香港成爲國際教育樞紐。漢鼎書院創校校監徐莉表示，今年施政報告的關鍵詞是「搶人才」，名校畢業生等高精尖人才可來港工作，優秀的中小學生也應可來港讀書，學生家長也應有陪讀簽證，解決香港就業人口不足的問題。

第三屆「一帶一路」大灣區教育高峰論壇，昨日在香港漢鼎書院舉行。 記者 馮瀚文攝

留港貢獻的機會很高

近年因香港出生率低及移民等原因，令香港中小學的生源愈來愈少，因收生不足而被迫停運的學校愈來愈多。今屆論壇聚焦開放內地中小學生來港就讀議題，特別是大灣區學生，希望能實現教育資源的流動互補共享，爲香港培養未來人才。

徐莉表示，今年的施政報告關鍵詞是「搶人才」，香港目前的人才格局需要進一步擴大，名校畢業生等高精尖人才可以來港工作，優秀的中小學生也應可來港讀書，這些學生在港成長，將來留下來貢獻香港的機會也很高。她認爲，政府亦應考慮讓這些學生的家長來港陪讀，期間可在港工作，一來可照顧子女，二來可解決香港就業人口不足的問題。

一國兩制研究中心研究總監方舟表示，施政報告提出把香港發展成國際教育樞紐，土地是一個很大的局限，北部都會區正是一個很好的契機，可鼓勵香港本地高校在北都建設第二校區；與海外知名大學合作建設亞洲校區；規劃寄宿制中小學，提供各類國際課程。

香港優才及專才協會主席駱勇於2010年以優才計劃來港，他認爲現屆特區政府在引進人才、留住人才方面大膽作爲，特別是「高才通」政策引人才的力度強、見效快。香港教育目前面臨生源減少的困境，他認爲引進人才對香港教育有長遠貢獻，而本屆論壇拋出內地中小學生來港就讀議題，也是一個契機，思考如何擴大生源。

議員指宿舍配套需要到位

立法會議員鄧飛表示，本地DSE課程和國際IB課程各有長短，假如子女屬於「穩打穩紮」型、較適合讀本地課程，屬於研究探討型則適合讀國際課程，所以要因材施教。他亦提到，香港面對土地不足的問題，目前有提供宿舍的中小學只有5間，一旦開放內地學生來港就讀，有關配套需要到位。

出席論壇的其他嘉賓，包括漢鼎書院校長Vahagn Vardanyan，漢鼎書院校董趙磊，香港孔教學院副院長陳靖源，以及多名考入香港本地大學的漢鼎書院畢業生。

港器官捐贈登記人數超36.3萬

「器官捐贈日2023」慶祝活動昨日舉行。圖為活動開幕儀式。 政府新聞處圖片

【香港商報訊】記者萬家成報道：醫務衞生局、衞生署聯同香港電台昨日舉行活動慶祝「器官捐贈日2023」。署理醫務衞生局局長李夏茵表示，政府自2016年起將每年11月第二個星期六，定爲器官捐贈日暨中央器官捐贈登記名冊（中央名冊）成立周年紀念，目的是推廣器官捐贈，在香港建立支持器官捐贈的正面文化。她又提到，中央名冊的登記人數至今已超過36.3萬人，鼓勵市民將捐贈器官的信念轉化爲行動，爲等待器官移植的病人帶來多一分希望。

每天有逾2000人等候器官移植

李夏茵表示：「儘管醫療科技發展迅速，器官移植仍然是許多器官衰竭病人延續生命的唯一希望。現時香港每天有超過2000人等候器官移植。爲了能夠縮短輪候器官移植患者的等候時間，使他們能及早重獲新生，市民積極支持器官捐贈至關重要。」

衞生署今年優化中央名冊系統，以便利市民登記和更便捷地得悉申請結果，以及查閱自己在中央名冊的登記狀況。自今年6月起，衞生署亦加強推廣器官捐贈，包括在政府處所及全港十八區設置器官捐贈推廣站、啓動器官捐贈宣傳車及推出全新政府電視宣傳短片，更邀得6個宗教組織代表及一衆少數族裔代表參與製作短片，呼籲市民支持器官捐贈。

在昨日的活動上，「器官捐贈日2023」大使蕭凱恩及張小倫分享支持器官捐贈的心聲。多名嘉賓包括器官捐贈聯絡主任、器官捐贈者家屬及器官受贈者亦分享自身經歷，希望讓市民理解器官捐贈不但可以幫助有需要的病人，亦可以爲病人的家庭帶來希望。

垃圾收費初期執法較寬鬆

【香港商報訊】記者周偉立報道：垃圾收費將於明年4月1日實施，環境局局長謝展寰昨日在網誌表示，垃圾收費實施初期執法會較寬鬆，並設6個月適應期，其間政府主要透過宣傳教育鼓勵市民改變行爲習慣，對違規個案只會作出警告。

謝展寰稱，環境保護署已在8月中啓動有關垃圾收費的宣傳活動，第一步是讓市民牢記4月1日這個實施日期。環保署會逐步推出更多宣傳，讓市民了解更多垃圾收費的資訊，下一步是提醒大家棄置垃圾時，要用指定袋包妥一般住宅垃圾，大型垃圾則要貼上指定標籤，才可擺放在處所內的公用垃圾收集點，例如樓層垃圾房、後樓梯、大型垃圾收集點等，否則即屬違反法例要求。

罰款一次足夠買3年指定袋

謝展寰表示，如果有人不使用指定垃圾袋會被罰款1500元，以每日使用一個1.1元的10公升容量指定垃圾袋，或1.7元的15公升容量指定袋計算，違法的市民被檢控一次會被罰款1500元，已足夠購買3年的指定袋，認爲理性的香港人應該心裏有數。

政府於10月下旬，將包括亂拋垃圾的定額罰款由1500元增加至3000元，坊間有意見說亂拋垃圾和沒有使用垃圾收費指定袋是「一件垃圾、兩種懲罰」，謝展寰亦予以澄清，指市民若把廢物棄置在公衆地方便是亂拋垃圾，不論有否使用指定膠袋都會被罰款3000元，不會因爲不用指定袋而再被雙重罰款1500元，強調兩項罪行的性質和執法地點不一樣，界線清晰。

謝展寰提到，當局與各零售商商討落實售賣垃圾收費指定袋的細節，鼓勵他們盡可能於收銀處銷售單個指定袋來替代塑膠購物袋，供沒有自備購物袋的顧客購買，從而達致「一袋兩用」之效。當局亦已要求零售商提醒收銀處的員工，當市民需要購買膠袋盛載貨品時，主動向市民提出可購買指定袋以代替普通膠袋，零售商普遍支持建議並會予以配合。

入境處在京委任青年大使

【香港商報訊】記者戴合聲報道：入境事務處處長郭俊峯昨日於特區政府駐北京辦事處主持「入境事務處青年大使計劃」委任儀式。該計劃旨在爲香港發掘並培育更多有承擔、有理想，願意爲國家和香港未來而奮鬥的青年人才。同時，獲委任的青年大使將憑藉自身的社交網絡，協助發放及傳遞入境處相關的資訊及最新動態。

入境事務處處長郭俊峯(左五)與8位青年大使合照。 政府新聞處圖片

8名獲委任的青年大使將會在一年的任期中接受入境處提供的多元化培訓，包括參觀、工作坊、交流計劃、工作體驗日和實習等。入境處期望計劃能夠讓青年大使深入了解香港特區政府的運作及入境處的業務範疇，並拓闊他們的視野，爲他們日後擔當不同社會崗位鞏固基礎，亦可爲香港增添愛國愛港的青年力量。

郭俊峯在委任儀式上勉勵青年大使，要好好把握培訓機會，不斷學習和增進對入境處政策和程序的了解，成爲入境處的「專家」，更好地向公衆推廣和介紹入境處的工作。同時，希望他們成爲兩地青年交流和合作的橋樑，代表香港青年發聲，促進兩地青年間的交流和合作，也向所有人說好香港故事。

最該警惕的疾病信號

經常打瞌睡、總感覺口渴、常常流鼻血……這些的小細節往往不會引起人們注意。不過對于老人，這些變化可能是患上某些疾病的信號。

常流鼻血可能血壓高 老年人鼻出血，與血壓可能有一定關系。中國北京醫院耳鼻喉科主任醫師宋海濤説，血壓升高，可使患者鼻腔血管脆性增加，一旦出現血壓波動，血管就可能發生破裂出血。此外，長期高血壓，可使鼻腔血管處于淤血及擴張狀態，受到外力衝擊或血壓波動時，非常容易破裂出血，甚至誘發腦卒中的發生。因此，老人如果經常流鼻血，出血量較多且不易自止、出血前鼻部有搏動感等癥狀，一定不能掉以輕心。

流口水是中風前兆 臨床統計發現，很多老人在中風發作前會有突然流口水、眩暈等癥狀，由于没有及時告知家人，等到數小時後發生中風，再送醫院，便因錯失搶救時間而留下偏癱、失語等後遺癥。因此老人如果突然出現一過性説話困難、視力模糊、眩暈或站立無力、嘴角歪斜、流口水，都是暫時性腦缺血的表現，可能發展成腦血栓或腦出血，應盡快告知家人，送附近醫院急診。

鼻子不靈預示老痴 美國有研究表明，嗅覺減退可能是阿爾茨海默病的早期徵兆。研究發現，大腦海馬區的記憶中樞與嗅覺中樞毗鄰，一旦海馬區出現萎縮，記憶力減退和嗅覺异常就可能同時出現。研究者表示，70歲後嗅覺逐漸變得遲鈍屬于正常衰老現象。但是如果嗅覺失靈提前，或者突然發生嗅覺失靈，則應盡早接受相關檢查。

總覺口渴是糖尿病信號 中國中山大學孫逸仙紀念醫院内科張錦副教授説，如果老人經常口幹口渴，可以排查一下糖尿病。糖尿病患者早期常有口幹、口渴等不

適，進一步發展可表現爲多飲、多尿、多食和消瘦。糖尿病患者由于血糖增高，導致滲透性排尿增多，體内失去大量水分而口幹喜飲，大多情况下，口幹口渴的程度是與血糖增高的程度成正比。

經常犯困要排查多種病 上了年紀，有的老人越來越愛打盹，常常坐着就迷迷糊糊睡着了。中國中醫科學院西苑醫院老年病中心李躍華教授表示，大腦衰老、耐氧能力減退，或者新陳代謝減慢、身體自我調節能力差都是誘因。但要注意的是，老人常犯困，一定要排查心腦血管疾病及其他慢性病如慢性腎炎、甲狀腺機能減退等。尤其要當心的是，犯困頻繁或看着電視就睡着，常常是認知障礙癥的早期表現。

蘋果皮治唇幹

人身體表面的不同部位分别屬于不同的臟器，可以反映不同臟器的狀態，比如毛屬于肺，面部屬于心，頭髮屬于腎，爪甲屬于肝，嘴唇屬于什麽臟器呢？“脾開竅于口，其華在唇”，因而唇部的顏色及潤燥情况，直接反映脾胃是否健康。脾胃功能正常，唇色紅潤而有光澤，反之就會表現爲或蒼白，或紫暗，或幹枯，因此口唇的幹裂是脾陰不足造成的。

蘋果是我們非常熟悉的水果，它和梨的不同之處就在于梨能通便，甚至可以造成腹瀉，這是因爲梨主要入肺，肺和大腸有密切的聯系。而蘋果就不同了，蘋果中含有大量有機酸，如鞣酸、凝酸等成分，具有很好的收斂作用，果膠、纖維素能够吸收細菌和毒素，所以能止瀉。脾的功效是將營養物質輸送到全身，脾虚會出現腹瀉，從止瀉角度來説，它有健脾作用。

傳統觀點也認爲蘋果能入脾經。同時蘋果味甘、酸，性凉，中醫理論認爲，酸甘能化陰，因此它能够滋補脾的津液，進而消除口唇幹裂。蜂蜜具有清熱、補中、潤燥、止痛、解毒功效，能够協助蘋果發揮作用。

吃法決定胖瘦

生活總是不能十全十美。瘦人想長壯，胖人又總琢磨着減肥。其實，減肥或是增肥并不是那麽艱難的事，掌握幾個飲食方法便能輕鬆塑造身材。

增肥吃法

食物做軟 瘦人通常胃腸功能不好，消化吸收能力較差。所以食物最好做得軟一點，不僅能多吃一些，胃也能承受。瘦人也可以吃粗糧，能獲得更多的維生素和礦物質，讓肌肉和脂肪一起長，健康增肥。不過瘦人最好將粗糧打成糊狀，既降低咀嚼性，又照顧了腸胃。食材方面也可以做些調整，燕麥吃了容易飽，最好少放，换成小米、大米更好。

多吃薯類 瘦人要想多吃，就必須豐富碳水化合物的來源，薯類就是不錯的選擇。比如做菜時放些土豆，一方面攝入碳水化合物的總量提高，另一方面營養也更豐富。切記，增肥不能通過吃肥肉、糖塊等高能量食物一蹴而就，即使長胖也是虚胖，很不健康。

減肥吃法

喝雜糧粥 用燕麥片、黑米、紅小豆、高粱米、小米各10克，加入6倍水做成雜糧粥。雖然衹有一兩糧食，但却有一碗半的量。雜糧粥需要更長的時間咀嚼，飽腹感會更强。另外，雜糧粥的營養更高，上述搭配中的鉀和維生素B_1含量分别是米飯的8倍多和3倍多。

多吃蔬菜 蔬菜含水多，能量低，富含膳食纖維，可以增加飽腹感，少吃點飯也不覺得餓。能生吃的蔬菜最好生吃，烹調蔬菜時一定要少放油。另外，蔬菜榨汁不適合減肥，因爲膳食纖維往往被過濾掉，咀嚼感差，飽腹感弱。

常穿平底雪地靴致肌腱炎

雪地靴對于女性來説，既時尚，又保暖，是女性冬日裏的“寵兒”，不過醫生提醒，長時間穿平底雪地靴導致肌腱炎，愛美的女性一定要注意選有一定後跟、合脚、有内側支撑的鞋子。如果要穿雪地靴，最好在鞋子裏墊一個鞋墊。

許多年輕愛美的女性冬天都喜歡穿雪地靴，時尚又保暖，甚至一穿就穿整個冬天。不過醫生指出，看似舒服的雪地靴隱藏着許多健康隱患。穿着比較粗大的雪地靴容易造成用踝關節作爲力量傳導，使得脚踝受到損傷和感到疲勞，加上脚在鞋裏來回滑動，重力沿着足部向周圍散開，會使脚弓受到較大衝擊。加上平底靴子没有弧度，長時間穿着雪地靴行走，肌腱與脚底的筋膜得不到充分休息，長此以往，會導致脛後肌腱炎，如進行性發展，可能導致平足。另外，由于雪地靴不透氣，長期穿着，可能引起足部皮膚病。

專家建議，女性選擇鞋子時，要選擇有一定後跟、合脚、有内側支撑的鞋子。如果選擇穿雪地靴，最好在鞋子裏墊一個鞋墊，通過改變鞋底的弧度來適應脚弓的形狀。同時注意别長時間穿雪地靴行走，1小時後休息一下，尤其要少走崎嶇的路。對于處于生長發育期的孩子，不建議穿雪地靴，以免影響骨骼發育。因爲工作性質需長期站立的女性，睡前可適當進行熱水泡脚及足部按摩，以緩解疲勞。

八種病在臉上的蛛絲馬迹

臉上的皮膚顏色、斑塊、形狀等，都可能與疾病有關。日前，美國《讀者文摘》雜志邀請多位專家，教您從臉上找出疾病的蛛絲馬迹。

皮膚或嘴唇幹燥、脱皮 紐約大學醫學院羅施尼·勞伊博士説，這是脱水的常見信號，也可能預示着與汗腺分泌异常相關的疾病，如甲減、糖尿病等。

毛髮猛增 女性臉上的毛髮突然增長過多，特别是沿下頜外側、下巴和上唇部位，可能是多囊卵巢綜合徵的信號。毛髮過多可能是雄性荷爾蒙分泌過多引起的。

眼瞼上有淡黄斑塊 這可能是由膽固醇增高引起的，醫學上稱之爲眼瞼黄斑瘤。2011年，丹麥醫學家通過對將近1.3萬名病人研究發現，有4%的病人患有眼瞼黄斑瘤，幾十年以後，這些病人比其他病人患上心臟疾病的幾率高50%。

下眼皮浮腫 眼睛下面的皮膚非常敏感，如果長時間浮腫，則要警惕慢性腎炎、腎臟綜合徵等腎病。此外，勞伊博士説，一雙看上去疲憊不堪的眼睛也可能是慢性過敏的信號，因爲過敏會導致血管膨脹，引發出血。

臉部不對稱 喬治·華盛頓大學醫學博士琳娜·温説，這可能是中風的信號，中風病人照鏡子時，經常會發現自己的臉跟以前不一樣了。除了臉部不對稱外，還會有臉部麻木、説話困難、笑不起來等，此時應盡早就醫。

面無光華 美國馬薩諸塞州總醫院内科學家、兒科醫師麥莉卡·馬歇爾博士説，面色蒼白可能是貧血的信號，面黄則可能預示着肝病，而嘴唇發青可能預示着心臟或肺部疾病。

皮疹或紅斑 臉部局部紅腫、皮疹可能預示着腹部疾病。此外，長在顴骨上且横跨鼻梁的蝶狀斑可能是紅斑狼瘡的信號。

下巴萎縮 粗脖子、小下巴可能會引起睡眠呼吸暫停綜合徵。如果睡覺時打鼾、早上醒來感覺頭痛、白天异常疲憊，建議盡早找醫生做相關檢查。

有些衰老迹象是糖尿病

年紀大了，耳朵背，眼睛花，很多人覺得這是自然衰老的迹象。可是，一些所謂的“身體老化”現象可能是2型糖尿病的癥狀，如果不加以鑒别，有可能漏診疾病，延誤治療。爲此，美國“雅虎”網站健康頻道邀請美國糖尿病教育協會的專家撰文，列舉了一些容易被誤認是衰老迹象的糖尿病癥狀。

聽力下降或視綫模糊 發現自己很難聽清楚對方説話或閱讀時視綫模糊，未必都是單純聽力下降和老花眼。根據美國國立衛生研究院的研究，糖尿病患者聽力下降的可能性是非糖尿病患者的兩倍。高血糖會對耳朵和眼睛的血管、神經造成傷害，還會改變眼球中晶狀體的形狀，由此對視覺造成損害。

體力不支和容易煩躁 老人往往體力不如從前，易感疲乏，有的人脾氣不好，愛發牢騷。事實上，當血糖异常時，人們也會感到疲勞、煩躁、行動遲緩，這是因爲葡萄糖没有被正常燃燒，因此機體能量不足。因此，經常出現這些癥狀應該查血糖。

尿頻和極度口渴 尿頻是很多老人的毛病，糖尿病是其中一個原因。糖友體内的葡萄糖大量存在于血液之中，不進入人體細胞，患者將葡萄糖排出體外的唯一方式就是排尿，由此會導致脱水，并感到極度口渴。

不明原因的體重減輕 年紀大了往往有“老縮”現象，但任何不明原因的體重減輕都應密切關注。病情控制不佳的糖尿病患者體重會明顯下降，這是因爲他們無法從食物中獲取能量，反而通過尿液流失了。

其他异常表現 除了上述變化，手脚麻木、皮膚幹燥、傷口愈合時間長等，都有可能是糖尿病控制不良的後果，也容易被年紀大了所掩蓋。因此，定期查體很重要，衹要身體出現不適，就要咨詢醫生，盡早診治。

周末千萬别補覺

據報道，現代人生活忙碌，經常在周末大補睡眠。英國科學家指出，周末作息與平日上班大不相同，易導致生理時鐘大亂，不僅容易發胖，健康也會受到影響。

據報道，英國醫學研究會哺乳動物遺傳學研究部對800多名民衆進行調查研究，了解他們在上班與假日睡眠的差异。研究人員分析參與調查者的身高、體重、腰圍，進行血液檢查，了解他們喜好的睡眠時間和長短。結果發現：睡眠差异情况越大的人，越可能肥胖或罹患肥胖引發的疾病。

報道稱，研究人員以“社交時差”形容那些在周末和假日狂睡的現象，這和因爲出國旅行的時差造成短暫性新陳代謝問題不同，長時間的“社交時差”擾亂了人體内的生理時鐘，進而影響健康。

研究人員發現，即使周末的睡眠型態和平常差异僅2個小時，也會提高“身體質量指數”(BMI)的風險，身體發炎及罹患糖尿病的機率也會增加，確切的原因不得而知，但有可能是平日的健康飲食及運動習慣被打亂。

研究人員建議盡量保持固定的睡眠時間，不要因爲放假而有大幅改變。

專家建議，要有好的睡眠不妨每天抽空做運動，晚餐時間提前并食用清淡食物，下午不要喝咖啡，睡前泡澡都是不錯的方法。

搓腰治腰腿酸軟

早晨起床後排空小便，站好，將兩手相摩生熱，左手重叠于右手背上，在胃脘部做順時針方向揉摩，約120次，向下移動至臍部，在臍部順時針揉摩120次；然後再逆時針揉摩120次。做完以後静立，排除雜念，將兩手搓熱，上下搓腰部120次，使腰部發熱。久之腰腿酸軟癥狀就會消失，非常適合老年人。

男性吃棗好處多

不少男性朋友對于增强性能力吃什麽都非常關注，飲食保健方面的專家介紹，紅棗往往被譽爲性功能障礙的輔助治療食物，具有增强性能力的作用。

我們都知道紅棗是補血的最佳食物，食用紅棗能使血中含氧量增强、滋養全身細胞，在我們的日常生活中，紅棗基本上都是女性在食用，其實，男性食用紅棗也有很好的保健效果，科學食用紅棗對男性來説還有壯陽功效。

紅棗富含維生素A、維生素C等，賴氨酸、精氨酸等氨基酸，以及鈣、鐵等36種微量元素。紅棗中還含有三萜類化合物，具有抗疲勞作用，能增强耐力。此外，它富含環磷酸腺苷，這一物質有擴張血管的作用，不僅可以改善心肌的營養狀况，還能改善陰莖供血，增加勃起的硬度。

所以，吃紅棗對男人的好處是毋庸置疑的，紅棗補養身體、滋潤氣血、氣虚腎虧的男性常吃紅棗，可明顯增强性欲，但值得注意的是，紅棗“壯陽”的效果雖好，但體質燥熱的男性却不適合吃。

雖然紅棗對男性健康大有裨益，但是男人在吃紅棗時也要注意，每次吃棗最好别超過20顆，吃得過量會有損消化功能，導致便秘。由于紅棗中含糖量較高，吃多了還容易導致蛀牙，一般每天吃10顆即可。

比賽似嘉年華 「村超」足球文化傳到香江

阿叻不認「奸茅」 大球場捧盃圓少年夢

◆來自貴州的表演團體表演民族舞蹈。 北山彥 攝

香港文匯報訊（記者 子棠）香港明星足球隊隊員陳百祥（阿叻）、譚詠麟（阿倫）、黃日華、羅家英（家英哥）、何家勁、洪天明、關禮傑、吳國敬、劉浩龍、陳國坤、陳浩民等11日在大球場參與「香港明星足球隊×貴州榕江村超聯隊足球邀請賽2023」，結果有主場之利的明星足球隊以3比1勝出！由阿叻做代表接受中國香港足球總會主席霍啟山頒發獎盃及錦旗，成功捧盃的阿叻興奮指：「隔了個世紀終圓夢！」

◆香港明星足球隊成員合唱《東方之珠》。 北山彥 攝

◆香港明星足球隊與爵士芭蕾舞學院學員齊唱國歌。 中通社

◆譚詠麟忙踢波之餘也忙着簽名。 北山彥 攝

「香港明星足球隊×貴州榕江村超聯隊足球邀請賽2023」比賽猶如嘉年華會，氣氛熱鬧，「村超」開心足球文化傳到香江！這場不一樣的足球比賽分3節進行，每節休息時有表演，主辦單位邀請了貴州表演團體以及本地的爵士芭蕾舞學院的學生作開場表演，掀起比賽序幕，前者表演了民族舞蹈，後者則出動了過百位學員為球隊加油打氣，表演舞蹈包括《Ole Ole Ole》及《Hokey Pokey》，之後更有武術表演，逾20位學員於兩位馬來西亞國家級教練的帶領下，進行中國武術表演，宏揚中華文化。同場來自貴州省榕江縣的表演隊，則來自不同民族與背景，他們表演了民族舞和獻唱歌曲《歡迎你到榕江來》等。

據悉，「村超」開心足球每場都吸引到數以萬計的觀眾到場觀戰。11日的香港賽事相當熱鬧，兩支隊伍各派出逾十名球員作賽，其中家英哥出場時獲得熱烈掌聲，相信是因為他近年甚少落場，令球迷相當掛念。阿倫除了落場踢波外還當軍師調兵先遣將，中場休息時還有肥媽（Maria Cordero）演唱、以及阿叻和家英哥等群星合唱《東方之珠》，勝出的明星隊更以東道主身份向對方隊員送上乳豬一隻，盡顯友誼第一。

◆中場休息時還有肥媽演唱。 北山彥 攝

◆現場有武術表演，相當精彩。

晚上筵開10多席慶功

阿叻接受傳媒訪問時，直言賽果是意料之外，因對方隊員平均20多歲，最初的15分鐘由對方領先，但並非對方讓賽，事關落到場就人人都「搏晒命」，可能其後對方擺了個「烏龍」洩了氣，反令明星隊士氣高漲，而踢波就是憑一股氣的！至於意料之內的就是賽事直播高達過億人次觀看。他又笑謂：「我在13歲的願望，就是在香港大球場這個主場之地捧盃，結果到現在73歲才圓夢，雖然隔了個世紀，都好開心！」說到阿叻在比賽期間一度踢到對方隊員的腳，引起「奸矛」疑雲，他即解釋：「沒有這回事，我們踢得好斯文，只是我年紀大了，收不及腳，對方23歲，我已經73歲，加埋阿倫及家英哥，3個人合共的歲數等於對方11個隊員的歲數總和。」他又笑指以他們的年紀仍能落場比賽、還勝出了，所以會即晚筵開10多席慶功。說到明星隊近年在內地球場戰無不勝，阿叻透露多年來只於上海輸過一次6比1。

球場有火 愛情收火
黃日華指「戀關寶慧」是假新聞

有球場「噴火華」之稱的黃日華近年已收斂不少，豈料今次在球場上再度噴火，並與對方隊員互「掃腳」！黃日華參與了約30分鐘的賽事，其間一度發火的他親解說：「原以為是友誼賽，但他們不是玩的，而是有備而來，我一開波他們就抄埋身，踢中我右邊大腿，雖然只是有點痛、不是很嚴重，但被人『炒芥蘭』就很生氣、很難不發脾氣，當時身旁的阿倫有叫我冷靜，因為全程在直播，而我亦好多年沒有在球場上發火，但當時真的無名火起三千丈，忍不到！」

不過，黃日華就指勝出是意料之外，因單憑他們一班五六十歲的藝人就難以勝出，但今次有較年輕球員幫手。

習慣了單身

此外，笑問在球場仍有火的黃日華，是否愛情同樣有火，事關突傳他與關寶慧爆緋聞？他即否認道：「不是真的，原本我不想回應，因內地有好多媒體為了賺點擊，會夾硬堆砌一些假新聞騙人，還說到我們會結婚，我都被朋友問到口水乾，總之成件事很假，為免愈傳愈厲害，就趁今次澄清一下，我只會說『真的該說了，假的不說也罷』！而假新聞會造成誤導，亦對我和關寶慧造成傷害，應制止散播。」

◆黃日華11日趁機澄清緋聞。

黃日華續指女兒黃芷晴與他同住，當然知道緋聞的真假，所以未有追問，可能大家認為他是好男人，所以關心其感情生活。他謂：「多謝大家關心，單身了3年多，我已習慣了，但世事無絕對，我也沒有說過太太過身後終身再不娶，一切是上天安排，我對再婚沒有特別強求或抗拒，只是已經60多歲，我不會像年輕時很容易就投入一段感情，並且習慣了單身，平日生活正常、做下運動，也活得很開心。」

《東張》女主持組隊賀台慶 吳幸美預告有秘密武器亮相

香港文匯報訊（記者達里）一眾《東張西望》外景女主持吳幸美、王嘉慧、梁敏巧、黎寬怡及陳懿德10日晚為《萬千星輝賀台慶》跳舞項目綵排，吳幸美高興除表演外，亦有份參與做主持。王嘉慧就重視表演環節，由10月底已開始排練，希望將舞步記熟不要出錯。

◆《東張》女主持吳幸美(後排中)、王嘉慧(後排左)等為跳舞綵排。

難得多位《東張》女主持聚在一起，王嘉慧笑言如反應好，不排除組成一隊《東張》女團，因她們平時大都是單獨工作，很少機會與其他主持一起。問到表演為何沒有大師姐陳貝兒、陳庭欣等，吳幸美說：「好似都有的，但我們要有秘密武器，到台慶夜就會出絕招給大家看，會有驚喜的。」她們表示平常做採訪時給人較硬朗的感覺，希望表演能帶給大家耳目一新的感覺。王嘉慧另外有份表演肚皮舞，她稱舞步相對更困難，又要有小肚腩才跳得好看。問到戰衣方面準備如何，王嘉慧說：「難得台慶都要穿得靚，性不性感就要看到時的效果。」吳幸美成為網上投票「東張女神」的三甲之一，她多謝網友投票，高興得到大家的賞識和認可，並稱《東張》所有主持不論男女都有男神、女神的形象。

「英進」招浩明小登科 周嘉洛吳偉豪做兄弟團

香港文匯報訊（記者 達里）《愛．回家之開心速遞》中飾演「英進」一角的招浩明，11日於酒店迎娶圈外女友鄭紫筠，結束8年愛情長跑，拉埋天窗結成夫婦。《愛．回家》不少演員都有來觀禮，包括做兄弟的周嘉洛、吳偉豪、梁証嘉，湯盈盈、鄭丹瑞，在《寵愛Pet Pet》與新郎哥合作過的林夏薇，以及與新郎哥同是第28期藝員訓練班的同學。

◆一對新人的愛犬送上婚戒。

婚禮別開生面由一對新人的愛犬送上婚戒，招浩明與太太在講誓詞時都哭成淚人，場面感動。完成儀式後，招浩明向傳媒透露，向太太說的「愛的宣言」在前一晚寫到凌晨三時多，太太當時表示不要講給她知內容。問到二人相識經過，鄭紫筠透露當年到尼泊爾做義工後返港，參與朋友聚會時認識到招浩明。當年仍做空中服務員的招浩明，表示參與的航班經常飛往尼泊爾，所以他們就有了共同話題。鄭紫筠說：「覺得與尼泊爾好有緣，我好鍾意這個地方，今次影結婚相都是去了當地影，更走到海拔四千多呎的大本營，搞到大家都有高山症。」至於婚後是否立即造人，招浩明笑言隨緣，說：「我都喜歡大家庭，希望將來有一子一女，如果生夠5個小朋友就可以打籃球。」

林夏薇讚新人好恩愛

擔任兄弟團的周嘉洛和吳偉豪，透露11日早接新娘時相當賣力，他倆負責抬起新郎，讓其他兄弟用口幫他穿褲。笑問他們有沒有用美男計去傾開門利是，周嘉洛表示運用了中式方法，最後開門以價近一萬元完成，他說：「接新娘時招浩明講的愛的宣言很直接，很切合他的為人，見他講到眼濕濕，我們在他後面一齊叫加油。」另外，提到富商劉鑾雄（大劉）也是《愛．回家》粉絲，但不開名指某女演員笑容太硬，嘉洛笑稱平時自己笑得太多，笑容也會僵硬起來，不知大劉所指的是誰。

林夏薇表示在拍攝《寵愛Pet Pet》時認識一對新人，當時招浩明已邀請她來觀禮，薇薇說：「我剛從馬來西亞回來，明（今）天又要飛美國出席亞洲世界電影節，都算是專程回來出席婚禮。」問到送什麼禮物及有什麼夫妻相處之道送給新人，薇薇說：「都是送上禮金，不用教什麼夫妻之道，因為他們本身都很恩愛。」

◆招浩明被兄弟團合力拋起。

◆招浩明娶圈外女友鄭紫筠，多位圈中人前來到賀。

睽違4年大馬開唱 王力宏落台被圍

香港文匯報訊（記者阿祖）一連兩場《ONE Leehom Wang一個王力宏》演唱會馬來西亞站，於本月10日及11日兩天在雲頂雲星劇場舉行，門票早在9月份開賣時已經秒殺完售。

10日晚首場演唱會，王力宏以一曲《蓋世英雄》揭開序幕，除了中文以外，王力宏特別用馬來西亞語及英文跟馬來西亞的觀眾打招呼。現場不單有當地的觀眾，更有許多從世界各地飛來支持王力宏的歌迷，其中不少更是從美國拉斯維加斯站就開始一路追隨。

4年沒有來馬來西亞演唱的力宏說：「音樂讓我們如此了解彼此，讓我們知道自己不是只有一個人，繼續唱我們的歌，讓感動一輩子都記得。」點出「ONE一個」演唱會的精神所在。接着力宏走到鋼琴前自彈自唱《Can You Feel My World》與加入「祈禱文」全新改版的《不要害怕》，帶聽眾進入他的內心世界。演唱會上王力宏自彈自唱，全才展現樂器演奏如鋼琴、木結他、鼓、小提琴與「哈琶琴」的功力之外，力宏與樂手的樂器互動也是一大亮點。在演唱《ONE一個》與《想見就能相見》前，力宏與樂手即興jam歌，「鬥鼓」之餘也用「哈琶琴」與結他「鬥琴」，讓觀眾熱血沸騰。

一人雙聲演唱

為了馬來西亞站，王力宏特別選唱馬來西亞名曲《Getaran Jiwa》（《震撼靈魂》），歌者與聽者作出心靈感應，觀眾也報以熱烈的掌聲。此外，王力宏也為馬來西亞站特別準備了《好心分手》、《愛錯》、《花田錯》、《心．跳》等與其他場次不同的歌曲，其中《好心分手》本是男女對唱，現場王力宏一人分飾兩角，雙聲驚喜演唱，現場驚呼喝彩聲與掌聲不斷。

◆王力宏走近觀眾席與歌迷互動。

之後的《依然愛你》、《不可能錯過你》、《愛你就等於愛自己》與《大城小愛》等引起全場大合唱，力宏也走下觀眾席與歌迷互動。歌迷紛紛圍過來要與力宏拍照、握手，氣氛高漲，王力宏幾乎無法走動，需要數度延長在台下的時間。一連安哥四首歌曲，最後在觀眾的熱烈歡呼與掌聲中，以氣勢磅礴的《龍的傳人》劃下圓滿的句點。

高利率政治兩極化欠對策 巨額赤字削償債能力

穆迪下調美評級展望至負面 白宮卸責共和黨

香港文匯報訊 國際信貸評級機構穆迪11月10日宣布，由於美國利率持續上升，以及國會政治兩極化加劇，決定將美國主權信貸評級展望從「穩定」下調至「負面」，意味之後信貸評級下降的風險增加。美國政府對穆迪的決定表示強烈反對。

穆迪發聲明說，在利率上升背景下，美國政府沒有採取有效財政政策措施，減少財政開支或增加財政收入，預計美國政府將維持巨額財政赤字，償債能力將顯著削弱。穆迪還特別提到，美國的政治極端化和群體撕裂，可能導致無法推出有效的財政政策，這使美國存在未來出現債務危機的風險。

◆美企借貸成本長時間處於高水平。 網上圖片

下調美主權信評可能性增

然而穆迪仍將美國主權信貸評級維持在最高級的AAA。目前三大主要國際信貸評級機構中，只有穆迪仍將美國主權信評維持在最高級，隨着穆迪下調展望，其降低美主權信評的可能性加大。

穆迪的決定很快引起美國總統拜登政府的指責，副財政部長阿德耶莫發書面聲明，稱不認同穆迪的做法。他指美國經濟依然強勁，美國國債仍是世界上最安全、流動性最強的資產。白宮發言人讓皮埃爾說，這是「國會共和黨極端主義和功能失調、治理無能的又一個後果」。

分析：或導致美債息進一步上升

自2023年7月以來，美國10年期國債孳息率大幅上升，10月一度升穿5厘關口，創2007年以來最高水平。分析人士認為，美國聯儲局加息抑制通脹是造成美債息上升的主要因素，主權信貸評級被下調，可能導致美債息進一步上升。

穆迪自1917年以來，一直保持美國AAA信貸評級。在8月初美國兩黨就債務上限問題爭執不下之際，另一國際信貸評級機構惠譽將美國長期外幣發行人違約評級，從AAA下調至AA+，是該機構自1994年發布美信評以來，首次將美國的評級下調。惠譽稱，評級下調反映未來3年預期美國的財政惡化，以及政府債務負擔高企且不斷增長。美國財長耶倫當時對此表示不滿，指惠譽的舉措是「武斷、且基於過時的數據」。

早在2011年美國債務上限問題陷入僵局後，標準普爾已首次下調對美國的信貸評級，當時該機構強調政治風險是其預測的重要依據之一。

◆美國政府被批沒有採取有效財政措施。 網上圖片

「新債王」：美逾33萬億美元債務令人擔憂

香港文匯報訊 有「新債王」之稱的美國投資管理公司DoubleLine Capital行政總裁岡拉克表示，美國高達33萬億美元的債務，正變得更令人擔憂，美國經濟可能會在2024年陷入衰退。

企業借貸成本高企必出問題

美國的高利率推升政府借貸成本，美國債務的年利息支出於10月份飆升至1萬億美元以上。岡拉克受訪時指出，投資者應留意長期高利率的潛在影響，「我擔心利率會持續更長時間的原因已經很明顯，那就是我們的財政狀況，但這一點沒有得到足夠關注。

債務利息支出呈現爆炸式增長，因為所有那些以0.25厘和0.5厘利率發行的債券正在貶值，且速度很快。」

岡拉克同時指出，在低利率此前持續近10年後，小企業目前也面臨困境，「他們過去支付4厘的利率，現在是9厘甚至12厘，如果企業的借貸成本在更長時間內維持較高水平，這顯然會出問題。」

岡拉克預計美國經濟將陷入衰退，可能會在2024年第二季 。他補充說，過去所有人的生活都與低利率掛鈎，現在高利率的後果正在呈現，認為最終將避免經濟衰退的想法「已失去動力」。而在經濟衰退的同時，財政狀況將變得更差，可能會導致通脹，預計最終或會將美國赤字從佔國內生產總值（GDP）的6%至8%，推高至9%。

消費者信心指數遠低預期

香港文匯報訊 美國密歇根大學11月10日公布初步調查顯示，美國11月份長期通脹預期升至2011年以來新高，消費者對高借貸成本和經濟展望的擔憂加劇，消費者信心指數初值較10月終值明顯回落。數據顯示，密大11月消費者信心指數初值報60.4，遠低經濟學家預期的63.7，也遠不及10月終值63.8，創6個月以來新低。11月預期指數則從10月終值的59.3暴跌至56.9，低於預期的59.5，也寫下5個月以來的低點。

長期通脹預期升至12年新高

至於受注目的通脹預期方面，調查顯示消費者對一年通脹預期從10月終值的4.2%升至4.4%，高於經濟學家預期的4.0%；5至10年通脹預期升至3.2%，創2011年以來新高，高於預期的3%，也超過10月終值的3%。

近五分之一受訪消費者表示，未來一年失業將比通脹造成更多困難。美國上周公布的非農就業報告顯示，招聘僅集中在少數幾個行業，失業率則升至2022年初以來最高水平。儘管受訪者對自己的財務狀況評估稍微樂觀一些，但對自己購買力的評估和經濟前景的預期卻惡化。

密大消費者信心指數調查主任徐薈安表示，持續高物價、高借貸成本和勞動力市場疲軟的預期疊加，對美國消費者支出和經濟展望來說不是好兆頭。

信用卡債務破1.8萬億美元創新高打擊消費

香港文匯報訊 美國紐約聯邦儲備銀行公布報告指出，全美第三季信用卡債務總額達1.8萬億美元，金額創下新高，拖欠信用卡債務的比率愈來愈高。分析認為卡債問題將打擊消費市道，進而衝擊美國經濟。

紐約聯儲銀行的家庭債務報告顯示，7月至9月全美信用卡餘額增加480億美元，按季增加4.7%，導致信用卡債務總額較2022年同期大增1,540億美元，創1999年開始追蹤數據以來最大年度增幅。信用卡拖欠率則持續上升，以30歲至39歲的千禧世代持卡人拖欠率增幅最大。

千禧代臨學貸高車貸雙重壓力

紐約聯儲銀行經濟研究顧問李東勳說，信用卡拖欠普遍存在於各收入階層和地區，千禧世代和背負車貸或學貸的人尤其明顯。

千禧世代中許多人在疫情期間車價漲至歷史高位時買車，學貸則因疫情暫停償還3年後於10月恢復，他們面臨學貸和高額車貸雙重壓力，處境更艱辛。

信評機構VantageScore資料也顯示，9月全美新增拖欠債務大增，踏入假期季節，購買禮物的壓力或使飽受高通脹、高利率之苦的財務狀況雪上加霜。有經濟學家說，美國家庭實際收入增長趨緩，已有家庭動用儲蓄應付消費，消費支出或難以維持暢旺。

美國經濟網站Zero Hedge認為，隨着信用卡平均利率創新高，美國9月消費者借貸較近數月的增幅顯著放緩，顯示美民眾不再輕易借錢消費。由於消費者支出佔美國經濟70%，在信貸大減之下，消費力快速滑落，美國國內生產總值（GDP）出現負值可能只是時間問題。

◆分析認為美卡債問題將打擊消費市道。 網上圖片

美眾院兩度取消資金法案投票 政府停擺危機再臨

香港文匯報訊 美國眾議院共和黨人近日針對兩項政府資金法案，在48小時內兩度取消投票，使聯邦政府停擺風險加劇，不單令新任眾院議長約翰遜受挫折，也凸顯眾院運作依然功能不良。

共和黨原本擬於當地時間11日前公布緊急措施，避免政府在17日最後期限之後關門。據全國廣播公司（NBC）報道，因一些海岸選區出身的共和黨眾議員反對刪減美國國鐵預算，於是運輸、住屋法案在7日晚被撤下。另因極右共和黨人在金融服務及一般政府開支法案裏，夾雜讓兩黨分裂的反墮胎內容，故於9日也被撤下。

共和黨嚴重分裂「無法治理」

約翰遜原本希望由共和黨保守派提出的撥款法案取得進展，從而通過短期開支法案，讓政府在17日最後期限後仍能運作，結果事與願違。這也顯示自從共和黨極右派以政府開支處理不當為由，將前議長麥卡錫罷免以來，眾院變得難以治理。共和黨眾議員奈爾斯指出，黨內面臨嚴重分裂，「共和黨團無法治理。」

路透社報道，距離政府關門只剩數天，但共和黨極右陣營「自由黨團」追求的注資法案，既要減少政府開支，又要加強美墨邊界維安，還有對聯邦預算不同項目各設分別的截止日。許多議員警告，兩黨再為權宜開支措施鬥爭下去，將無法避免政府關門。參院民主黨領袖舒默已呼籲盡快通過權宜開支措施。

高盛發表報告中指出，政府本月稍後關門的風險正上升，但估計最終仍可延期，認為解決方案是延期至12月中或2024年1月中。

◆美政府停擺風險加劇，約翰遜（中）受挫之餘凸顯眾院運作不良。 美聯社

▶深圳現存最大的歷史街區——沙井古墟中的河流重新成為有趣的日常生活場景。 網上圖片

◀浙江文里·松陽三廟文化交流中心。 網上圖片

七中國項目獲聯合國亞太文遺保護獎

深圳沙井古墟新生等項目入列 活動獲黃廷方慈善基金支持

香港文匯報訊（記者 江鑫嫻 北京報道）聯合國教科文組織亞太地區文化遺產保護獎中國獲獎項目（2021–2022）頒獎典禮及研討會11日在北京舉行，廣東深圳沙井古墟新生項目、福建南天禪寺保護項目等七個項目獲獎。活動得到黃廷方慈善基金的大力支持。信和集團副主席、黃廷方慈善基金董事、聯合國教科文組織亞太地區文化遺產保護獎特別顧問黃永光在致辭時表示，黃廷方慈善基金支持該獎項，意在助力更多項目為歷史文物創造新活力。據悉，截至目前，中國已有82個文化遺產項目獲得該獎項，是亞太地區47個國家中獲獎數量最多的國家。

◆聯合國教科文組織曼谷辦事處文化部主任景峰（左）向信和集團副主席、黃廷方慈善基金董事黃永光頒發聯合國教科文組織亞太地區文化遺產保護獎特別顧問證書。 香港文匯報北京傳真

聯合國教科文組織曼谷辦事處文化部主任景峰在會上介紹，聯合國教科文組織亞太地區文化遺產保護獎設立於2000年，旨在表彰個人及公私部門在保護或恢復區域具有遺產價值的建築、場所和不動產方面取得的成就，以鼓勵個人參與及公私合作，保護本地區的文化遺產，造福於今世後代。

據悉，今次活動由聯合國教科文組織與中國東南大學、北京市文物保護協會合作舉辦。黃廷方慈善基金於2021年捐贈500萬元（人民幣，下同），支持聯合國教科文組織五年（2021-2025年）的「亞太地區文化遺產保護獎」評審與推廣，加強遺產培訓、交流等活動，共同促進亞太地區文化遺產保護工作。

江西景德鎮彭家弄、廣東深圳沙井古墟新生、浙江文里·松陽三廟文化交流中心、福建晉江南天禪寺、上海貴州西里弄、澳門M30電力供應和廢物收集一體化基建、江蘇南京小西湖街區等七個項目獲獎。其中，深圳沙井古墟新生項目同時榮獲2021年聯合國教科文組織亞太地區文化遺產保護獎的兩項大獎：遺產文脈下的新設計獎和可持續發展特別認可獎。評委認為，該項目採用「城市針灸」的方法，在關鍵地點置入最少量的設計介入和行動干預，使這個可追溯到清代中期的傳統商業聚落重獲新生。

黃永光：文保對傳承中華文明意義重大

黃永光亦表示，七個獲獎項目為歷史文物注入了新活力，將新的設計理念與歷史融合，為傳承和保育珍貴建築和文化瑰寶作出了貢獻。

「聯合國教科文組織亞太地區文化遺產保護獎對我們更是別具意義。」黃永光介紹，黃氏家族深知，歷史文化遺產是中華民族精神生生不息的根脈，文物保育對於傳承中華文明意義重大，為此在香港成立了非牟利的歷史文物保育建設有限公司。2009年獲得香港政府第一期活化歷史建築夥伴計劃項目，把香港大澳的一個百年警署改建為文物酒店，成為當地獨一無二的文化歷史地標。2013年，大澳文物酒店榮獲聯合國教科文組織亞太區「文物古蹟保護獎優異項目獎」。

「保育項目必需聯繫社區。」黃永光表示，大澳文物酒店就是社區一員，逾半員工來自大澳或大嶼山。酒店11年前開業以來共接待超過200萬名訪客，並參與120多項社區活動。「這間酒店之所以能吸引這麼多訪客，很大原因來自聯合國教科文組織的褒獎。因為訪客，特別是香港訪客，會很想知道聯合國教科文組織得獎酒店是什麼樣子。」

黃廷方慈善基金捐資北京文保

黃永光還提出，未來將繼續致力於推動亞太地區文化遺產保育工作。例如推出「可持續文化遺產管理」課程等，為保育愛好者提供專業的工具、知識，以及獎勵平台等。

據介紹，近年來，黃廷方慈善基金非常注重支持北京市的文物保護工作。先後捐贈2,000萬元，用於北京延慶古長城東段，以及延慶大莊科段明長城研究性修繕工程；捐贈1,600萬元，用於國子監彝倫堂修繕項目；捐贈一億元，用於故宮博物院延禧宮保護項目及太和學者計劃。

中國獲獎項目（2021-2022年）

2021年

◆江西景德鎮彭家弄（傑出項目獎）：爲民窯及其相關建築遺產和社會遺產在景德鎮陶瓷生產中心1,000年歷史中的作用，提供了新的視角。

◆廣東深圳沙井古墟新生（歷史環境中的創新設計獎&可持續發展特別表彰獎）：採用「城市針灸」的方法，在關鍵地點置入最少量的設計介入和行動干預，使這個可追溯到清代中期的傳統商業聚落重獲新生。

◆浙江文里·松陽三廟文化交流中心（歷史環境中的創新設計獎）：以「泛博物館」爲設計理念，爲松陽老城創造一個富有歷史傳承和文化底蘊，兼顧現代功能和當代形象的文化綜合體。

2022年

◆福建晉江南天禪寺（優秀項目獎）：2022年中國唯一一個修繕類獲獎項目，應用大量傳統建造技術，多方合作、社區參與，爲該歷史綜合體注入了新活力。

◆上海貴州西里弄（可持續發展特別表彰獎）：因在密集街區中的微小干預而受讚揚，成功以改善社區福祉的方式進行場所營建，爲此類項目作出貢獻。

◆澳門M30電力供應和廢物收集一體化基建（歷史環境中的創新設計獎）：位於世界遺產澳門歷史城區的緩衝區，是基於遺產文脈進行創新設計的典範。

◆江蘇南京小西湖街區（歷史環境中的創新設計獎）：在社會和技術創新方面提供了可複製的重要經驗，能以整體及綜合的方式提升歷史性街區的宜居性。

◆整理：香港文匯報記者江鑫嫻

▲上海貴州西里弄。 網上圖片

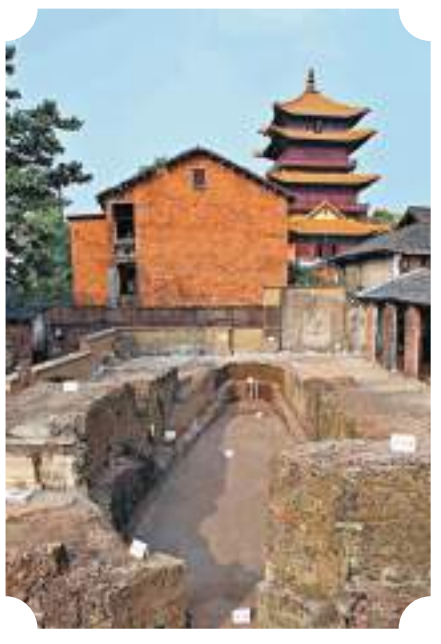

◆江西景德鎮彭家上弄古窯址。 網上圖片

◆福建晉江南天禪寺保護修繕項目。 網上圖片

◆江蘇南京小西湖街區。 網上圖片

中國新增三項全球重要農業文化遺產

香港文匯報訊 綜合新華社及中新社報道，河北寬城傳統板栗栽培系統、安徽銅陵白薑種植系統和浙江仙居古楊梅群復合種養系統通過專家評審，正式被聯合國糧農組織認定為全球重要農業文化遺產。截至目前，中國全球重要農業文化遺產增至22項，數量繼續保持世界首位。

據了解，河北寬城傳統板栗栽培系統已有3,000多年歷史，是以板栗栽培為核心，作物、藥材、家禽等合理配置的復合種養體系。當地居民因地制宜創造了立體種養、樹體修剪管理、水土資源合理利用等技術體系，有效保護了當地農業物種和生物多樣性。寬城滿族自治縣位於河北省東北部，目前板栗栽植面積達80萬畝，作為中國北方的板栗栽植核心區，素有「中國板栗之鄉」之稱。寬城依靠傳統板栗栽培系統，綠化了荒山、荒灘，創造了獨特的山地立體景觀，防止了水土流失，改善了生態環境條件。2022年，寬城板栗產量達4.56萬噸，實現產值約6.9億元人民幣。

安徽銅陵白薑種植系統已有2,000餘年歷史。銅陵白薑塊大皮薄，汁多渣少。在長期生產實踐中，當地居民創造了薑閣保種催芽、高畦高壟種植、芭茅搭棚遮陰等三項獨特的傳統生產技術，並被概括為「深挖起壟，切芽播種，搭棚遮陰，收穫手拔，薑閣儲種，爐火催芽」二十四字口訣。該種植系統科學合理地利用自然資源，體現了人與自然和諧共生，不僅提高了白薑的品質和產量，也有效促進了白薑的生態化、規模化生產。

浙江仙居古楊梅群復合種養系統是仙居鄉民千百年來的經驗創造，也是遺產地區別於中國其他古楊梅主產區最顯著的獨特之處。該系統是「梅－茶－雞－蜂」有機結合的復合型山地農業模式，楊梅林為茶樹提供散射光、保水保肥、阻風抗寒，為仙居雞提供活動空間和飼料來源，仙居雞的日常活動則為楊梅林除草除害，仙居雞的糞便及草本植物的腐殖質為系統提供優質肥料。仙居土蜂為系統內蜜源植物授粉，保障生物多樣性平衡，並為農民增加產業收入，是人與自然和諧相處的典範。

共22項全球重要農業文化遺產 居世界首位

2002年，聯合國糧農組織啟動「全球重要農業文化遺產系統」計劃，旨在加強對傳統農業生產系統以及相關生態景觀、農業生物多樣性、知識系統的保護。截至目前，中國共有22項全球重要農業文化遺產，數量繼續保持世界首位。其中，浙江增至五項，數量繼續位居中國第一。除浙江仙居古楊梅群復合種養系統外，此次還有河北寬城傳統板栗栽培系統、安徽銅陵白薑種植系統被認定為全球重要農業文化遺產。

◆薑農在安徽省銅陵市義安區天門鎮高聯村薑田裏收成白薑。 網上圖片

海外華文傳媒合作組織全體會議在東莞舉行

文化交流邁向縱深 海外華媒將大有作為

海外華媒廣東行

香港文匯報訊（記者 敖敏輝、帥誠 東莞報道）11日上午，海外華文傳媒合作組織全體會議在東莞舉行。海外華文傳媒合作組織主席、香港大公文匯傳媒集團董事長、總編輯李大宏在大會上致辭。他指出，今年是共建「一帶一路」倡議提出十周年，習近平主席已經提出，中國將推出支持高質量共建「一帶一路」的八項行動。展望未來，在促進世界各國開放包容、互聯互通、共同發展等方面，合作組織將與海外華文傳媒一道，以實際行動激勵和促進中華優秀傳統文化與其他民族文化交流互鑒，推動人類命運共同體建設。

掃碼看片

◆11日上午，海外華文傳媒合作組織全體會議在東莞舉行。圖為與會代表合影。 香港文匯報記者帥誠 攝

李大宏出任合作組織主席

大會決議提出，2022年，經全體常務理事投票、並經常務理事會審議，決定由香港大公文匯傳媒集團董事長、總編輯李大宏出任合作組織主席。本次會議還審議通過了合作組織常務理事改選的提案。審議結果公布後，現場響起熱烈掌聲，對新任主席和常務理事表示祝賀。

另外，大會也宣布，為順應融媒發展趨勢，增加了合作組織新媒體比例、填補此前國家或地區的空白，今年有16家新成員加入了合作組織大家庭，使得海外華文傳媒合作組織的覆蓋國家和地區增加至33個，成員媒體達到103家。

凝聚各方力量 提升華媒話語權

李大宏在致辭中表示，這是時隔四年，海外華文傳媒合作組織再次舉行年會，也是疫情之後合作組織舉辦的第一次大型活動，對重整海外華文傳媒基本盤、吹響國際傳播集結號，意義重大。李大宏指出，中國發展日新月異，海外華媒將攜手同行。海外華文傳媒經歷了200多年的奮鬥歷程，無數海外華文傳媒人篳路藍縷，擔負起了在海外傳承中華文化的歷史使命，成為中華民族對外交往的和平使者。作為連接中國與世界獨特的紐帶和橋樑，海外華文傳媒始終堅守初心，在海外報道中國成就、講述中國故事、弘揚中華文明、促進中外交流，全面客觀、及時準確地展現着可信、可愛、可敬的中國形象。海外華文傳媒合作組織從2009年成立至今，始終如一團結海外華文傳媒，為成員搭建一個優勢互補、同心協力的平台，凝聚各方力量，努力提升華媒話語權。

他又指出，文化交流邁向縱深，海外華媒將大有作為。世界正面臨百年未有之大變局，中國進入全面推進中華民族偉大復興的新階段，在全世界的關注度、影響力越來越高，這為海外華文傳媒創造了更廣闊的舞台和空間。今年是共建「一帶一路」倡議提出十周年，習近平主席已經提出，中國將推出支持高質量共建「一帶一路」的八項行動。展望未來，在促進世界各國開放包容、互聯互通、共同發展等方面，合作組織將與海外華文傳媒一道，以實際行動激勵和促進中華優秀傳統文化與其他民族文化交流互鑒，推動人類命運共同體建設。

推動同行合作 實現共贏發展

李大宏還談到，本次年會內容豐富，海外華媒可實現共贏發展。年會將廣泛探討華文傳媒的現實環境、發展路徑和未來前景，舉辦組織成員之間的融媒內容、技術和平台合作交流會，深化多領域的融合互鑒，通過合作組織《東莞倡議》，以推動同行合作、共擔媒體責任，實現共贏發展。同時，本次年會將以「匯聚灣區新動能，打造灣區國際傳播新矩陣」為主題，組織與會媒體代表在廣州、東莞等大灣區城鄉參訪。

他最後表示，這些年，海外華文傳媒合作組織與廣大海外華文傳媒的合作關係可以說是經受住了考驗，風雨打不散我們，疫情摧不垮我們。我們有理由相信，我們的關係今後會更加密切，合作會更加富有成效。讓我們一同努力，為海外華文傳媒融合發展、為增強中華文明影響力、為世界各國文明交流互鑒，貢獻更大的力量！

成員媒體103家 覆蓋33國家和地區

11月10日至17日，由香港大公文匯傳媒集團主辦的「2023海外華文傳媒合作組織年會暨廣東省高質量發展主題參訪調研活動」在廣東舉行。活動邀請來自亞洲、歐洲、美洲、大洋洲和非洲等五大洲的73家海外華文傳媒共同匯聚廣東，親身感受中國式現代化前沿陣地的建設成就和發展變化。

海外華文傳媒合作組織是香港文匯報於2009年10月27日在加拿大多倫多發起成立、邀請五大洲華文傳媒機構加入的世界性媒體組織。目前，合作組織成員媒體已發展到103家，主要來自美國、加拿大、德國、英國及香港、澳門、台灣等33個國家和地區，基本覆蓋了海外華人華僑的主要聚居地。

講灣區故事 傳東莞聲音

香港文匯報訊（記者 盧靜怡、李紫妍 東莞報道）11日，2023海外華文傳媒合作組織全體會議在東莞舉行。在出席相關活動時，東莞市委副書記、市長呂成蹊致辭表示，當前，東莞正搶抓粵港澳大灣區建設歷史機遇，深入推進開放和創新，奮力推進中國式現代化的東莞實踐。他表示，海外華文傳媒合作組織是世界認識中國、中國溝通世界的重要紐帶，熱切期待海外華文傳媒全面走進東莞、推介東莞、宣傳東莞，充分展現這座城市的魅力。海外華文傳媒合作組織主席、香港大公文匯傳媒集團董事長、總編輯李大宏表示，東莞除了擁有「科技創新+先進製造」的城市特色，還是一座青春之城、活力之城、潮流之城，很多中西合璧的新潮流元素相信可以為海外華媒參訪團成員激發出無限的創意和靈感。海外華文傳媒也將進一步推動跨界合作，擴大文明交流「同心圓」，講好中國故事、大灣區故事、東莞故事。

呂成蹊介紹，東莞全市市場主體超170萬戶、規模以上工業企業近1.4萬家，分別位居全省、全國地級市首位，湧現出華為、OPPO、vivo等一批全球知名的行業龍頭。在科創領域，東莞被納入大灣區綜合性國家科學中心，全市國家高新企業近一萬家。東莞同時擁有傳統文化與現代文明多張文化名片，既有蠔崗文化、龍舟文化等，又有籃球城市、潮玩之都等時尚名片。此外，東莞還是僅次於深圳的全國第二年輕城市，城市人口的平均年齡接近33.4歲，有近18萬港澳台同胞、超10萬外國友人在這裏安居樂業，擁有來自五湖四海的一千多萬東莞人。呂成蹊表示，在東莞這座高度開放的城市，期待大家探尋東莞故事、傳播東莞聲音。

推動跨界合作 擴大文明交流「同心圓」

海外華文傳媒合作組織主席、香港大公文匯傳媒集團董事長、總編輯李大宏表示，未來海外華文傳媒合作組織將進一步團結壯大組織力量，鞏固海外傳播「基本盤」；同時要進一步提升講好故事的能力，凝聚世界共識「公約數」。他認為，海外華文傳媒首先應當是一個真實信息傳遞者，報道事件真相，傳遞基本事實，也要貼近受眾講好故事。他以「大灣區」報道為例稱，普遍化、同質化的「宏大敘述」話語體系可能很難達到效果，但如果挖掘大灣區與所在國家或地區的聯繫，相信相關報道的信服度和影響力肯定會大大增加。

李大宏表示，海外華文傳媒還要進一步推動跨界合作，擴大文明交流「同心圓」。海外華文傳媒同時熟悉所在國家和地區與中國，鏈接媒體與政商學界及民間各種資源，應當更好地搭建拓展平台渠道，推動政府與政府之間、民眾與民眾之間、文明與文明之間的交流，團結全球多元主體力量。

今次參訪團還將深入走訪東莞。對此，李大宏表示，東莞除了擁有「科技創新+先進製造」的城市特色，還是一座青春之城、活力之城、潮流之城。在接下來的東莞行程中，參訪團將看到代表中華傳統歷久彌香的東莞沉香，也會看到許許多多中西合璧的新潮流元素。李大宏認為，這些均可與海外華文傳媒所在的國家和地區發生更多的聯繫，激發出無限的創意和靈感。

大文分享新媒體平台優勢 邀海外華媒「國際拍客」合作

香港文匯報訊（記者 黃寶儀、帥誠 東莞報道）海外華文傳媒合作組織融媒體合作交流會11日下午在東莞舉行，香港大公文匯傳媒集團全媒體中心和技術部門相關負責人先後介紹了集團在新媒體內容生產、技術支持等方面的優勢。香港大文集團出品的人文、生活、財經等生動有趣的視頻產品引起了海外華文媒體的興趣，會後他們紛紛諮詢未來的合作方式，也爭相申領大文「國際拍客」的麥牌。

香港大公文匯傳媒集團全媒體中心有五個網站、三個App，超過百個海內外社媒賬號，覆蓋移動端、社交媒體的多個新媒體平台，以香港和海外為主的活躍受眾逾1,500萬，日均流量超千萬。中心提供原創且具有時效性的內容，用軟性的方式講中國故事、傳播中國聲音。同時，中心與海外華文媒體合作，邀請他們擔當大文的「國際拍客」，對一些國際熱點問題進行回應，或是提供一些當地有特色的故事素材。未來，香港大文集團也希望在「國際拍客」上加深與海外華媒的合作。

海外華文傳媒合作組織常務理事、香港大公文匯傳媒集團全媒體中心總編輯黃曉敏介紹說，香港大公文匯傳媒集團全媒體具有優質原創產品的生產能力，設置了視覺生產中心、輿情信息中心、新媒體技術中心，是一個具有全媒體相關完整產業鏈的生產機構。黃曉敏指出，大文集團全媒體中心希望與海外華文媒體一起進行內容合作、技術合作，共同實現內容變現、渠道變現、技術變現。

香港大公文匯傳媒集團技術部總經理沈志剛向海外華文媒體介紹了大文集團報網合一的採編全流程全平台。該項目構建新型智能的策、採、編、發、評、存網絡，實現信息內容、技術應用等的共享融通，建成兼具多媒體形態的多產品發布能力的智能採編中心。此外，該項目一併研發了面向海內外的輿情監測系統，構建了支持繁體中文、簡體中文、英文以及香港特有的繁體字和用語習慣的語言模型，支持多種終端、多種平台隨時訪問，為推進媒體融合及國際傳播提供了可靠的技術保障。

聚焦「一帶一路」 傳播共建成就

香港文匯報訊（記者 敖敏輝、帥誠 東莞報道）11日上午，海外華文傳媒合作組織全體會議在東莞舉行。海外華文傳媒合作組織理事長韓紀文代表合作組織常務理事會向大會做工作報告。

據了解，目前，大公報、香港文匯報與合作組織成員媒體緊密合作，共發行海外版30個，每日總發行量超過200萬份。過去四年，在各華文媒體的緊密合作與大力配合下，即使是在新冠疫情嚴重影響時期，大文集團仍堅持提供新聞供版服務，各華文媒體也努力確保印刷出版。數據顯示，三年疫情期間，僅抗擊新冠疫情相關版面出版逾4,000個，為海外華人了解疫情時期客觀真實的中國做出了巨大努力。

在融媒合作方面，合作組織海外華文媒體間的合作方式更加豐富、更加多元，在愛國華文媒體報道陣線基礎上，已穩步開展海外華文媒體的融媒合作。2022年，海外華文傳媒合作組織與大公文匯傳媒集團海外版編輯共同舉辦的「海外華人眼中十大新聞」評選活動復辦，逾40家海外華文媒體社長、總編輯共同參與。該活動今後也將於每年底舉辦。2023年，大文集團積極探索與海外華文媒體開展多元融媒合作，發展包含海外版、海外大文頻道、社交媒體在內的全方位業務。今年，海外版Facebook專頁「華聲」開通，關注、報道海外華人華僑關心的中外熱點。

將為華媒搭建多元化服務平台

對於合作組織今後的工作方向和重點，報告指出，首先是以共建「一帶一路」十周年為契機，發出跨越地域傳播中華文化最強音。其中包括，通過華媒平台，促進「一帶一路」沿線國家和地區之間的溝通和交流，推動各方進行對話和合作，幫助不同文化背景機構間的相互理解和合作；提供多樣性報道，展示「一帶一路」倡議對不同國家和地區的影響，幫助讀者全面了解「一帶一路」倡議及共建成就；客觀報道「一帶一路」倡議中的問題和挑戰，推動相關方面改進和解決存在的問題等。

掃碼看片

其次，還將搭建和拓展平台渠道，團結全球多元主體力量。報告指，在全球新媒體發展趨勢下，要從海外華文媒體間的新聞合作入手，繼續鞏固發展愛國華文媒體報道陣線的同時，更多地聽取海外華文媒體的意見和建議，更精準地把握海外受眾需求，在互聯網新聞合作、融媒產品交流、共享、互換等方面為華文媒體搭建多元化服務平台。

文匯報 东南亚版

何立峰訪美與美財長耶倫數次會談 達成三項共識

中美同意增溝通 不尋求經濟脫鈎

香港文匯報訊（記者 海巖 北京報道）據新華社消息，國務院副總理、中美經貿中方牽頭人何立峰於11月8日至12日應邀訪美，其間與美財長耶倫舉行數次會談。雙方致力於落實兩國元首重要共識，為兩國元首舊金山會晤做好經濟成果準備，推動中美經貿關係回到健康穩定發展軌道。中國財政部副部長廖岷當地時間10日在美國舊金山主持召開吹風會表示，何立峰與美國財長耶倫舉行多輪會談並共進工作晚餐，會談時間累計達10個小時，雙方達成三項重要共識，同意加強溝通，尋求共識，管控分歧，避免誤解意外導致摩擦升級，並強調中美不尋求經濟「脫鈎」。

會議期間，雙方就中美經濟關係、中美及全球宏觀經濟、應對全球性挑戰和彼此關切等交換意見。中方明確表達對美對華雙向投資限制、制裁打壓中國企業、對華出口管制、對華加徵關稅等關切，要求美方切實以行動予以回應。會談坦誠、務實、深入，富有建設性。

工作組牽頭人定期直接溝通

廖岷在吹風會上表示，雙方達成如下重要共識。一是同意加強溝通，尋求共識，管控分歧，避免誤解意外導致摩擦升級。歡迎成立由副部級官員牽頭、向雙方牽頭人匯報的中美經濟、金融工作組並舉行會議。雙方牽頭人同意定期直接溝通。

二是強調中美不尋求經濟「脫鈎」，歡迎發展健康的經濟關係，為兩國企業和工人提供公平競爭環境，增進兩國人民福祉。

三是同意一道努力應對共同挑戰，包括經濟增長、金融穩定和監管。同意就氣候變化相關經濟問題，低收入和新興經濟體債務問題開展合作。同意強化國際金融架構，推動國際貨幣基金組織開展有意義的份額增資並努力通過新份額公式增加代表性不足成員/區域的話語權，加速推動多邊開發銀行改革，使其更好、更大、更有效。

盼美切實行動發展經濟關係

美國財政部在聲明中指出，耶倫與何立峰還就美中經濟關係的重要基礎達成一致。雙方同意加緊溝通，朝着共同解決方案而努力，在可能的情況下處理分歧，避免助長意外升級的誤解，雙方都表示要致力於在他們兩人之間繼續定期雙邊直接溝通。

隨着兩國元首舊金山會晤臨近，近期中美各領域互動頻繁，兩國高層往來不斷，新的對話機制不斷成型，民間溝通重新啟動，商業航班不斷恢復，給此前寒氣逼人的中美關係帶來絲絲暖意。當有記者問及中美經貿關係是否出現拐點時，廖岷表示，「中美經濟關係根植於中美經濟領域的共同利益，客觀上造福兩國和兩國人民。中美之間的互利合作動力強勁、基礎雄厚、空間廣闊，但前提是平等和相互尊重。雙方的正當關切應得到妥善回應，只有如此，中美經貿關係才能真正行穩致遠。」

廖岷還提到，任何國家在構建對外經濟關係中，都需要平衡發展和安全兩大目標，包括按照市場化原則尋求多元化戰略。但市場化原則下企業自主選擇的多元化與當下以「國家安全」為由進行的所謂「去風險」有本質不同。後者違反分工合作等基本經濟原理，會造成市場分割，成本上升，不利於維護良好經濟關係。「希望美方與中方相向而行，採取切實行動，為維護和發展兩國經濟關係創造必要條件，共同造福兩國企業和人民。」

中美近期交流

官方

- 10月24日，中美經濟工作組以視頻方式舉行第一次會議。
- 10月25日，中美金融工作組以視頻方式舉行第一次會議。
- 11月1日，外交部政策規劃司司長苗得雨在維也納同美國國務院政策規劃司司長艾哈邁德舉行中美外交政策磋商。
- 11月3日，首輪中美海洋事務磋商在北京舉行。
- 11月4日至7日，中國氣候變化事務特使解振華與美國總統氣候問題特使克里在美國加州進行會談。
- 11月5日–11月10日，第六屆進博會期間，美國聯邦政府首次率團參展並首設國家級展館聚焦農業主題。
- 11月6日，中國外交部軍控司司長孫曉波與美國國務院主管軍控事務的助理國務卿斯圖爾特在華盛頓舉行軍控與防擴散磋商。
- 11月8日至12日，國務院副總理、中美經貿中方牽頭人何立峰應邀訪美，其間與美財長耶倫舉行數次會談。
- 11月9日上午，中美兩軍舉行查找美軍戰俘與失蹤人員遺骸工作視頻會議，就案例調查情況和兩軍檔案合作有關事宜交換意見。

民間

- 11月3日，第五屆中美友城大會在江蘇蘇州舉行，來自美國22個州的各界代表參會。
- 11月初，二戰中為中國飛行的美國飛虎隊老兵訪問中國。
- 從11月9日起，中美間定期直飛客運航班開始逐步增班，有望從目前每周48班增至每周70班。
- 11月9日至10日，中國人權發展基金會和美國美中關係全國委員會以視頻會議形式，共同舉辦第十二屆中美司法與人權研討會。

整理：香港文匯報記者 海巖

◆飛虎隊老兵早前訪問中國，其間在八達嶺長城合影。 新華社

◆第六屆進博會，美國聯邦政府首次率團參展。圖為美國政府官員為美國食品與農業館揭幕。 資料圖片

為元首會晤做好經濟成果準備

專家解讀

中國人民大學經濟學院副院長于春海11日接受訪問時指出，經貿關係一向是中美關係的「壓艙石」，但其作用也受制於兩國關係的基本面。何立峰副總理與美財長耶倫會談，提前爲即將到來的兩國元首會晤做好經濟成果的準備，也爲元首會晤最終取得豐厚成果注入更多確定性。

兩國經貿關係韌性強

長期關注中美貿易問題的于春海指出，中美經濟總量超過世界三分之一、雙邊貿易額約佔世界五分之一，兩國經濟互補性極強，是全球化趨勢下市場演化的結果。即便經歷過激烈的貿易戰，也沒能讓兩國「斷鏈」。2022年，中美雙邊貿易額創歷史新高，足以證明中美經貿關係具有強大韌性和牢固根基。

「從經濟層面看，穩定與中國的經貿關係，有助於美國緩解高通脹，爲應對財政赤字等問題創造有利條件；對於中國來說也具有重要的現實意義，一方面有利於中國外貿的平穩向好，另一方面來自發達經濟體的技術和外資，是中國經濟高質量發展的重要推動力。」于春海認爲，在此基礎上，中美面臨的現實選擇是，妥善管控分歧，在競爭中推進互惠合作。在經濟成果「壓艙石」的基礎上，相信即將到來的中美元首會晤將進一步穩定和改善中美關係。

中美關係基礎在民間

美國國際戰略研究中心高級顧問、中國商務與經濟董事項目主任甘思德認爲，中美兩國出於各自不同的利益考量，都有穩定雙邊關係的需求和意願。另外，中美關係的基礎在民間。過去一年來，中美恢復溝通和交流，不僅僅體現在政府官員、國會議員層面；還有從學者到企業家的各類代表團，也都重新回到中國進行訪問，以後還會有更多。

◆香港文匯報記者 海巖 北京報道

各國熱切期盼 聆聽中國高水平開放新故事

香港文匯報訊 據新華社報道，中國國家主席習近平將於11月14日應美國總統拜登邀請赴美舉行中美領導人會晤，同時應邀出席亞太經合組織第三十次領導人非正式會議。以和平發展、互利合作、共同繁榮為目標，中國正持續以高質量發展推進中國式現代化，以高水平對外開放推動世界共同發展。

「我們追求的不是中國獨善其身的現代化，而是期待同廣大發展中國家在內的各國一道，共同實現現代化。」在第三屆「一帶一路」國際合作高峰論壇上，習近平主席的話道出共同推動和平發展、互利合作、共同繁榮的世界現代化的宏偉願景。世界在期待，通過習近平主席這次出訪，聆聽中國持續擴大高水平開放的新故事，理解中國高質量發展的內在意涵，在中國式現代化與世界現代化的雙向促進中尋求進步機遇，獲取發展動能。

泰國正大管理學院中國—東盟研究中心主任湯之敏說，希望中國繼續分享現代化的資源要素、市場平台、實踐經驗和思想理念，以便各國汲取中國式現代化經驗，在共同發展中實現共同繁榮。

「我們期待中國繼續通過亞太經合組織領導人非正式會議等雙多邊平台，推動建設更加公正、包容、繁榮的世界。」肯尼亞國際問題學者卡文斯·阿德希爾說。

巴西中國問題研究中心主任羅尼·林斯表示，期待中國領導人在此次會議上繼續提出重要主張，推動建設和平穩定、包容開放的亞太地區，進而為全球可持續發展作出「亞太貢獻」。

勞福局：將招攬海外港人回港打拚

香港文匯報訊（記者 文森）香港特區政府推出多項輸入人才計劃，目標每年吸納3.5萬人才到港，勞工及福利局局長孫玉菡11日接受電台訪問時表示，通過「高才通計劃」到港的大部分人才來自內地，其中兩成人申請時正身處海外，而透過C類輸入人才計劃、即畢業於全球百強大學的申請者，有四成申請者是在海外知名大學畢業。

被問到會否公開申請人的來源地名單，孫玉菡直言意義不大：「大家關心的是他們來自什麼行業，香港僱主需要知道他們的背景。」孫玉菡表示，「高才通計劃」來源廣闊，撇除到港人才的國籍身份，若以其申請時身處地統計，約20%人身處海外，很多在歐美讀書或工作，他們都樂意到香港。

七成「高才通」申請者從事金融創科貿易等

「尤其我們看『高才通計劃』C類申請者，即年輕、畢業不久、工作經驗不超過三年者，約四成申請到港前身處海外，約六成身處內地。這正好反映『高才通計劃』除吸引大量內地優才外，對很多在海外接受教育的人士亦有很大吸引力。」

「『高才通計劃』是以人才為本，他們到港後有兩年找工作或創業，過後我們才會續簽其簽證（/註）。在他們提交申請時，我們有詢問到港前的工作。申請者中約七成與從事金融、創科及貿易等有關，這些均符合香港需要。」孫玉菡說。

吸引身處海外的港人回巢亦是人才辦工作重點。孫玉菡說：「我們一直與香港駐海外經濟貿易辦事處合作推廣香港，吸引人才，除外來人才外，亦可招攬當地香港人。或許他們離港甚久，未必很了解香港發生什麼事，我們希望打動他們重回自己的故鄉，為香港打拚。」

◆孫玉菡（中）出席電台節目，講解「高才通計劃」。

「和平友誼」多國聯合演習將首次在中國舉行

香港文匯報訊 據中新社報道，據中國國防部網站12日消息，11月中下旬，中國軍隊將與柬埔寨、老撾、馬來西亞、泰國、越南軍隊，在廣東湛江舉行「和平友誼-2023」多國聯合演習。

這是首次在中國舉行該系列演習，以「聯合反恐與維護海上安全軍事行動」為課題，區分陸上方向、海上方向，組織分隊聯合訓練、聯合指揮演練和反恐反海盜實兵演練，旨在增強參演各方城市反恐和海上反恐反海盜行動能力，進一步深化軍事互信和務實合作，共同維護地區和平穩定。

深圳灣口岸將通地鐵 13號線首車交付

◆近日，深圳地鐵13號線首列客車運抵深圳，在內湖停車場完成吊卸。 資料圖片

香港文匯報訊（記者 郭若溪 深圳報道）近日，深圳市軌道交通13號線一期工程首列電客車運抵深圳，在內湖停車場完成吊卸，順利完成交付。項目後續將會進入車輛調試系統聯調階段，為未來安全載客營運做好準備。該線路起於深圳灣口岸站，止於上屋站，南連香港，北接東莞，對深圳實現粵港澳大灣區融合具有重要意義。

深圳地鐵13號線是港鐵公司時隔11年後，再次取得深圳地鐵的經營權，為期30年。

該線路始於深圳灣口岸站，止於上屋站，全長22.45公里，共設有16座車站，全線採用地下敷設方式。

13號線一期工程是全自動駕駛創新型線路，採用8輛編組的全自動駕駛地鐵車輛，最高車速每小時100公里。列車採用輕量化鋁合金車體，外觀以白、灰為底色，搭配線路色「亮橙色」貫穿全車腰線，外觀活力感、時尚感十足。在列車內部，控制室與車廂以貫通一體式設計，乘客可以在列車前窗直接觀看地鐵隧道內「光影穿梭」美景。

summarecon
Wonderful Life · Wonderful World
全寶集團

文匯網 點新聞

華聲

匯聚海內外華人聲音，提供全世界有趣資訊！大公文匯集團海外版編輯部現已推出自己的Facebook賬號「華聲」，歡迎各位讀者掃描二維碼追蹤、點讚、評論！

高鐵快運助力「雙十一」

從宜昌始發的G2578次列車10日抵達北京南站。該趟列車專門預留第14節車廂裝載來自中鐵快運自營、中鐵京東、中鐵順豐合資公司的222件高鐵快件。列車到站後，工作人員第一時間將高鐵快件送往北京南站中鐵快運集散中心進行分揀，隨後轉入城市配送網，以最快的時效配送到客戶手中。圖為工作人員將快件裝在平板車上送往集散中心分揀。

中通社

時光倒流

土瓜灣位於香港九龍半島東南部，舊稱土家灣。1960-70年代，土瓜灣被發展成為工業區，設有英泥廠、製衣廠、船廠，以至電池廠、塑膠花廠等。自1998年啟德機場關閉後，有不少新屋苑在土瓜灣落成。 資料圖片

福建僑報

興安

OVERSEAS CHINESE NEWS OF FUJIAN 發往120個國家和港澳台地區並在美國、菲律賓、印尼、澳大利亞、南非、匈牙利、英國、阿根廷、波蘭、西班牙、阿聯酋、及台灣地區落地印刷發行 2023年11月13日 星期一 印尼版 第984期

福建多地舉辦“企業家日”活動

助力民營企業穩預期強信心促發展

央視網消息　目前，福建省內已有福州、廈門、漳州、泉州、三明、莆田6個地市以立法形式將每年11月1日定為“企業家日”。2023年11月1日，各地通過舉辦系列活動、出臺惠企政策、發布百強榜單等舉措，從政策上、輿論上營造鼓勵支持民營經濟健康發展、高質量發展的氛圍，不斷創新和發展“晉江經驗”，全面構建親清政商關係，助力實施新時代民營經濟強省戰略。

一是樹立鮮明導向，激發民營經濟發展更大活力。廈門、泉州、莆田分別召開“廈門企業家日”大會、“泉州企業家日”座談會、“莆田企業家日”政企座談會，漳州召開優化營商環境大會，市委書記等市四套班子主要領導出席會議，聽取企業家代表意見和建議，肯定民營企業的突出貢獻和民營企業家的辛勤付出，釋放始終堅持“兩個毫不動搖”、促進民營經濟發展壯大的強烈信號，政企同心助力民營經濟發展。廈門、泉州發布民營企業100強榜單，三明、泉州表揚一批優秀民營企業和民營企業家，漳州評選“畝均論英雄”標杆企業和優秀企業家，福州市工商聯發布《新榕商宣言》，展示民營企業高質量發展的典型風采，推動全社會牢固樹立尊重、愛護和支持民營企業家的鮮明導向。

二是強化政策支撐，提升民營經濟發展更高質效。莆田出臺《促進民營經濟發展若干措施》和《“企業家接待日”工作機制》，三明出臺《市發改委等部門關于支持民營經濟做大做優做強近期舉措》，為促進民營經濟發展壯大營造更優政策環境。泉州製定《民營企業100強獎勵辦法》，從資金、教育、醫療、人才等10個方面培優扶強入選企業；建立市領導挂鈎聯繫民營企業100強工作制度，定期深入企業，幫助協調生產經營、增資擴產等方面遇到的困難和問題。

三是創新服務機制，厚植民營經濟發展更優生態。各地聚焦扎實推進民營經濟高質量發展，搭建政策解讀、融資擔保、項目對接等服務平臺，引導民營企業立足新發展階段、貫徹新發展理念、融入新發展格局。三明舉辦企業數字化轉型研修班，助力工業企業加快“兩化”融合，實現數智轉型；在“民營企業金融服務月”期間開展“走萬企、提信心、優服務”和金融服務民營經濟發展壯大“百千對接”等活動，引導金融機構精準對接“專精特新”企業融資需求；舉辦滬明經貿交流暨產業鏈供應鏈對接會，推介特色產業項目，助推上海與三明兩地經貿交流和產業合作走深走實。漳州在“漳州通”APP開辟“政企直通車”專欄，提供政策咨詢、問題反映、建議提交等服務，市領導可實時跟踪企業訴求件處理進程；在政務服務大廳開設“民營企業綜合服務區”，現場受理企業問題咨詢、訴求登記、業務辦理等，實現綫上綫下同步受理。廈門市工商聯與廈門大學經濟學院共建廈門民營經濟研究院，為促進“兩個健康”、建設新時代民營經濟強省提供智力支持。

（林立輝）

第十五屆茶博會將在武夷山舉辦

本報訊　11月16日至18日，第十五屆海峽兩岸茶業博覽會（以下簡稱“茶博會”）將在世界文化與自然雙遺產地、國家公園武夷山市舉辦，本屆茶博會以“緣聚武夷·茶和天下”為宣傳口號，是受新冠疫情影響兩年後復辦的第一屆。

本屆茶博會緊緊圍繞“‘三茶’統籌、融合發展”主題，突出兩岸交流、茶旅互動、全鏈發展，着力把茶博會打造成為全國有特色、國際有影響的茶業盛會，充分發揮臺灣烏龍茶與閩北烏龍茶的歷史淵源和聯繫紐帶，通過茶博會搭建兩岸交流平臺，進一步深化生態、文化、旅游產業對臺合作。茶博會按照“1+1+N”的架構設計，同期舉辦臺盟中央兩岸融合發展交流營暨第五屆海峽兩岸茶文化研習營、2023年兩岸婚姻家庭茶文化研習營、閩臺茶源考察交流等活動。

本屆茶博會共設立標準展位1900個，展位數量是歷屆最多，其中臺灣館150個展位早已被預定一空，參展企業超120家，臺企參展數量為歷屆最多。

南平市是全國著名產茶區、萬里茶道起點，被譽為“紅茶鼻祖”“烏龍茶故鄉”“白茶發源地”，茶文化博大精深。兩年多來，南平市成功創建2個省級茶文化考古遺址公園，加快推進以中華茶博苑為核心的“1+N”茶博物館建設，同時，依托武夷山“金字招牌”，培育打造茶莊園、茶宴、茶民宿等新業態，多形式開展製茶比武、全民鬥茶等活動，打造濃厚的茶文旅氛圍。（陸秋明）

莆田羅嶼港口鐵礦石吞吐量逐年增長

近日，在莆田羅嶼露天保稅堆場，來自巴西、澳大利亞、加拿大、印度、南非等國家的鐵礦石和煤炭堆積于此。

據了解，羅嶼港是全省首個、全國第6個可靠泊滿載40萬噸鐵礦石船的港口，也是全省最大的大宗散貨露天保稅堆場。目前，羅嶼港口吸引了巴西淡水河谷、澳大利亞必和必拓等全球鐵礦石巨頭前來洽談合作，形成集鐵路、公路、水水中轉于一體的綜合集疏運體系。今年1—10月，羅嶼港口吞吐量達1612.16萬噸。

（林輝　來源：《福建日報》）

藏在漳平臺創園裏的

“岳山茶事”

▶陳岳山（前排左二）、陳憲智（前排左一）、陳耘嘉（後排左一）全家合影，他們曾于二〇二〇年獲評『全國最美家庭』。

時而雲霧繚繞潤鮫綃，時而微風拂動沁茶香，坐落于漳平臺灣農民創業園（漳平市官田鄉）的“岳山茶事”就如同浸潤在雨霧中那般。在“岳山茶事”的主理人陳憲智看來，家族一家三代的兩岸故事，就像一部大書。從父親陳岳山奔赴一場恢復中華文化的教育事業，到自己回到家鄉開展一番鬱鬱葱葱的產業，再到自己的孩子陳耘嘉扎根福建，成為“新茶人”……在他的講述下，一幅大江大河般的畫卷徐徐展開。

結緣僑師　離鄉赴臺

1944年贛州失守，長汀告急，國立第一僑民師範（以下簡稱“僑師”）遷往漳平避戰。因招生未滿，在漳平當地招收了部分初中畢業的非華僑子弟，陳岳山就是其中一位。

1945年，光復初期的臺灣，日語普及率達70.6%。百廢待興之際，急需正本清源。在此情形下，能說閩南語的福建師資成為臺灣省徵選的首要考慮。漳平因與僑師結緣，方言屬閩南語系，1948年僑師畢業的陳岳山赴臺任教，當時他或許沒意識到所奔赴的是一場守護兩岸同根同源的“文化重建”。

“三尺講臺育桃李，一支粉筆寫春秋”，陳岳山先後在臺灣省林雲縣石榴國立學校和鬥南國立小學任教，曾榮獲臺灣省“服務成績優良教師獎”。

同時，他也是知名書法家，“書為天下英雄膽，善是人間福澤耕”“布藝暖、菜根香，讀書滋味長”是陳岳山用以自我警世的話語，現今臺灣美術館、臺北故宮博物院典藏其多幅名作。

“我父親5歲習字，對‘德’字特別有感，喜歡有道德仁義的唐詩宋詞，在他的作品中多有體現。”陳憲智說道，“他常跟我們說，寫字就要寫富有教育性質的文辭，這才是書法的價值觀。”這或許正是陳岳山兢兢業業，為師40餘載的文化教育觀念體現。

心之所往　落葉歸根

陳岳山與家人分離數十載，家鄉成了他回不去的遠方。他的父親陳廷璋在詩中寫道：“外出臺灣三十年，每逢佳節倍思懸。希早統一臺灣地，吾兒返里得安眠。”分離，在陳家，是一番如此刻骨銘心的況味。直至1987年兩岸結束了長達38年的隔絕狀態，陳岳山終于踏上了魂牽夢縈的故土，衹可惜其父已抱憾離世。

“為彌補遺憾，我父親都會返回大陸陪祖母過節做壽。”陳憲智說道，“父親多次回鄉捐贈，以祖母的名字設立了‘方紅緞獎學金’，修建了家鄉的道路，還一直叮囑我們要回鄉投資，造福鄉里。”

陳憲智延續了父親對故土的思念。“官田家鄉的一山一水，一草一木，都讓我深深迷戀。我想用自己的方式回報桑梓。”陳憲智深情說道。

2005年，陳憲智在父親陳岳山的鼓勵支持下，回到漳平投資高山茶園種植，他深感父輩“綠葉對根的情意”，以父親名字將茶園命名為岳山茶園，悉心守護這份初心。2006年7月，臺灣農民創業園挂牌成立，陳憲智成為漳平臺灣農民創業園的首批臺農之一。

他通過科技創新，采用生態栽培的方式開發有機茶，培育出“東方美人茶”等新茶品，帶動家鄉茶產業發展。茶園面積也從最初開荒的200畝發展到現在的600畝。說起他，鄉親們總是豎着大拇指。

接續耕耘　生根茁壯

“你看，那邊就是家鄉。”陳耘嘉回憶道，小時候爺爺常抱他到海邊對他說，一灣淺淺的海峽隔着陳岳山對故鄉的思念，也在年幼的陳耘嘉心裏埋下一顆名為“家鄉”的種子。

7歲的陳耘嘉第一次跟隨爺爺陳岳山回鄉探親，“原來福建還有這麼多的家人”。2015年，“80後”的陳耘嘉辭去了臺灣的工作，賡續“落葉歸根”的鄉情，成為漳平臺灣農民創業園的“新茶人”。

他接續爺爺對家鄉教育的傾注，以爺爺的名字設立“陳岳山獎學金”，承接父親陳憲智返鄉創業的使命。他把臺灣休閑農業經驗帶回家鄉，將“岳山茶園”轉型升級為集研學、民宿、茶館為一體的“岳山茶事”；2016年“岳山茶園”被評為“省級休閑農業示範點”；2022年，陳耘嘉也因此在首屆海峽鄉創大賽上榮膺“鄉創之星”稱號。

“綠水青山就是金山銀山，因為有好山好水好茶，現在民宿一房難求。”陳耘嘉的直言也映射出他對家鄉山水的眷戀早已融入了茶事之中。

受益于“農林22條”等惠臺措施，茶園得到了更好的發展。“我們一直沒有忘記爺爺（陳岳山）的囑托和返鄉創業的初心，是帶着夢想和使命感來到大陸的”，陳耘嘉說道，“很幸運，我們搭上了大陸鄉村振興的‘快車’。”

除了在茶文化上的文旅融合發展外，陳耘嘉還與當地鄉親合作開發高山蔬果產業，將優質蔬菜銷往廈門等地，帶動更多鄉親邁向共同富裕。集結了祖父書法和父親茶藝的“岳山茶事”是赤子鄉愁的寫意和桑梓情深的延續，那顆名為“家鄉”的種子已在“家鄉”的土壤中生根發芽……

（林丹萍　王婉莎/文　受訪者供圖）

印尼安溪福利慈善會
安溪公会
YAYASAN AMAL KESEJAHTERAAN ANXI INDONESIA

福建僑報

雅加達永定會館
PAGUYUBAN YONG DING JAKARTA

OVERSEAS CHINESE NEWS OF FUJIAN
發往120個國家和港澳台地區並在美國、菲律賓、印尼、澳大利亞、南非、匈牙利、英國、阿根廷、波蘭、西班牙、阿聯酋、及台灣地區落地印刷發行
2023年11月13日 星期一 印尼版 第984期

第29屆世界客屬石壁祖地祭祖大典在寧化舉行

11月5日，由寧化縣人民政府、三明市客家聯誼會、馬來西亞客家公會聯合會等聯合主辦的第29屆世界客屬石壁祖地祭祖大典在寧化縣舉行。海內外客屬宗親8000餘人齊聚祖地，暢叙客屬情誼，共謀祖地發展。

祭祖大典開幕前，廣場上就已熱鬧非凡：木偶戲、客家刺綉、延祥花燈等民俗表演輪番上演，龍獅迎賓、千手觀音、夢回漢唐等特色節目异彩紛呈。上午10時許，祭祖大典正式開幕。升祭旗、敬獻花籃、行上香禮、行奠帛禮、行奠酒禮、恭頌祭文等步驟依次展開。在誦讀祖訓、樂舞告祭、祈福發彩中，隆重的祭祀儀式落下帷幕。

據悉，此次祭祖大典采用“綫上+綫下”方式同步進行，來自海內外的100多個客屬社團參加現場祭祖大典，網絡全程直播祭祀過程，觀看量達400多萬人次。此外，包括首屆客商大會、第11屆石壁客家論壇、第三屆海峽兩岸姓氏族譜展示交流會、客家城市聯盟戰略合作簽約儀式等系列配套活動相繼開展，向民衆與來賓展示富有特色的客家民俗文化。（羅昱倫 王竟宇 黄尉峰）

首批"福建制造"純電動礦卡出口印尼

圖爲十一月五日，由青拓重工制造的首批新能源純電動礦卡出口訂單發車儀式在福安市灣塢半島舉行。

11月5日上午，福安市灣塢半島，由青拓重工制造的福建省首批10輛新能源純電動礦用運輸車整裝待發，將在此啟程出口印尼。首批“福建制造”純電動礦卡將為當地綠色礦山建設貢獻“中國力量”。

在國家“雙碳”目標指引下，位于福安的青拓重工圍繞綠色發展主綫，依托企業自有新能源電池、不銹鋼新材料等，自主研發制造具有零排放、無污染等優勢的純電動礦卡。

“這款純電動礦卡具備50噸級載重量，是青拓重工在第一代產品的基礎上，歷時近5000小時大載重、高強度、惡劣環境下的實車運行試驗後，改進提升的換代產品，創造了新能源礦卡的雙模式換電功能，極大提升礦卡作業場景的適應性，同時采用大容積貨箱和接近兩倍的載重自重比，實現運貨更多，效率更高。”青拓重工總經理鄭建新介紹，重型卡車碳排放量占汽車排放總量的50%左右，是名副其實的排碳大戶。一輛燃油礦卡造成的污染相當于70輛燃油轎車，礦卡新能源化對落實“雙碳”戰略具有重大作用。

首批純電動礦卡將出口至永青集團旗下的印尼Morowali工業園區，該園區依托當地豐富的資源優勢，已建成年產420萬噸鎳鐵、400萬噸不銹鋼等一系列冶煉產品生產基地。園區內生產物料礦、煤等大宗散貨運輸物流量大，目前在用的內部短駁運輸車輛超過2000臺。“純電動礦卡具有環保節能、維修成本低、效率高等優勢，不僅能降低園區物流運輸成本，也將有力推進永青印尼園區節能減排。”永青集團有限公司福建代表處總經理陳紀亨說。

記者在青拓重工專用車及礦卡總成部件項目二期建設現場看到，這個今年國慶前夕開建的項目已進入打樁階段，主要建設衝焊車間、塗裝車間、車架車間和練車廠房等。“項目建成後，青拓重工將擁有車身總成衝、焊、塗、總四大工藝及其智能化生產綫，達產後可年產礦卡和重卡2萬臺套，實現年產值超150億元。”鄭建新說，該項目是不銹鋼新材料產業鏈與新能源產業鏈深入融合發展的關鍵點，也是不銹鋼新材料產業向裝備制造業延伸的成功實踐，對帶動上下游產業鏈產值提升具有重要意義。

目前，灣塢半島已建立“原料—冶煉—熱軋—冷軋深加工—不銹鋼制品”不銹鋼全鏈條產業集群，聚力打造“世界知名不銹鋼城”。“首批純電動礦卡出口印尼訂單實現發車，是福安助推寧德四大主導產業融合發展的重要一環，也是福安融入高質量共建‘一帶一路’、促進中印尼兩國資源開發與貿易合作的一次有力探索。”福安市委書記周祥祺說。

（單志强 陳雅芳 文/圖）

鄉村民宿經濟融合發展 兩岸業界共話

“臺灣鄉村民宿發展起步早，在民宿設計、經營營銷等方面值得大陸借鑒。”臺灣村裏長聯合總會總會長陳建良11月6日在第二屆海峽兩岸（三明）鄉村融合發展論壇開幕式上如是說。

當天，第二屆海峽兩岸（三明）鄉村融合發展論壇在福建省三明市開幕，海峽兩岸鄉村民宿領域專家學者、相關社團代表及業內人士200餘人，圍繞“發展鄉村民宿經濟、助推兩岸融合發展”主題展開深入交流研討。

陳建良認為，鄉村民宿不僅是旅游產業的一部分，也是承載傳統文化的一個重要載體。他希望兩岸民宿產業加強交流合作，實現互利共贏發展，更好地傳承和保護中華民族優秀傳統文化，增進兩岸同胞心靈契合。

“作為中華文化的重要組成部分，鄉村文化不僅凝聚着村莊家園之美、人文精神之美，更加蘊含着自信自強音符、家國團圓韵律。”福建省政協副主席阮詩瑋在論壇開幕式上指出，鄉村民宿有別于傳統酒店、賓館，本身所體現的文化特質、所蘊含的風土氣息，是新時代中華文化的傳承載體；一棟棟坐落在鄉間的建築，不衹是調適身體、放飛心靈的休閑驛站，更是觀察自然變化、感受文化脈絡的重要窗口。

他表示，希望兩岸同胞攜手在設計、建設、運營等環節堅守中華文化立場，體現閩臺文化“一衣帶水”，打造出既保留地方傳統肌理又考慮現代生活需要的鄉村民宿，厚植兩岸同胞親望親好、心靈契合的豐沃土壤，促進鄉村文化在新時代創造性轉化、創新性發展。

臺灣宜蘭民宿發展起步較早，各鄉鎮有衆多不同設計風格及經營模式的民宿。參加論壇的宜蘭縣議員陳鴻禧認為，三明與臺灣一直以來保持着密切的經濟文化交流，三明的生態環境、客家文化等各方面優勢日益凸顯，經濟結構持續優化，為兩地經濟文化交流合作注入了新動能，必將吸引更多的臺灣鄉親走進三明觀光考察、投資興業。

在海峽兩岸關係協會副會長周寧看來，臺胞臺企在大陸農業領域發展已具備良好基礎，在精致農業特色種養業、農產品深加工等方面有突出特色，在農業農村發展方面有生產、生活、生態兼顧的先進理念，融入到農業強國建設中，一定能開拓新的發展空間。

近年來，三明市引進上趣智業、跨界自造等12個臺灣團隊，參與當地鄉建鄉創合作，以及5條省級鄉村振興精品示範綫路的規劃設計和建設，在特色產業、人才支撑、鄉風文明、人居環境、鄉村治理等方面賦予海峽兩岸鄉村融合發展試驗區建設新内涵。

特別是海峽兩岸鄉村融合發展試驗區設立一年來，三明推進盈科產業園、閩臺鄉建鄉創合作實訓基地、大田茶產業海峽融合開發等37個在建項目建設，總投資27.98億元人民幣，促進兩岸融合發展。

本屆論壇面向鄉村、突出民間、立足基層，通過研討交流、實地考察等方式，推動兩岸鄉村民宿經濟融合發展。臺灣新黨主席吳成典為論壇開幕作視頻致辭時說，海峽兩岸（三明）鄉村融合發展論壇作為兩岸交流合作的重要平臺，將推進（三）明臺（灣）經濟交流合作，深化兩岸融合發展，增進兩岸基層民衆交流。（雷朝良）

“福建·東盟電影文化周”在泰國開幕

11月 7日，“福建·東盟電影文化周”在泰國曼谷開幕。在中國國家電影局的支持下，此次活動由福建省委宣傳部、泰國文化部指導，福建省電影局、泰中文化促進委員會、泰國東盟加六國貿易促進會主辦，廈門市電影局、廈門市集美區委宣傳部、廈門市集美區東盟文化經濟交流中心承辦。

今年是共建“一帶一路”倡議和構建人類命運共同體理念提出10周年，也是中泰建交48周年，10月18日，中泰雙方在北京簽署《中華人民共和國國家電影局和泰王國文化部關于電影合作的諒解備忘錄》，鼓勵兩國電影機構和人員開展交流合作、合作攝制影片、互辦電影節，進一步推動兩國人文領域合作邁上新臺階、收獲新成果。在此背景下開幕的“福建·東盟電影文化周”具有特殊而深遠的意義。

福建省電影局負責人在開幕式致辭中表示，這次“福建·東盟電影文化周”的舉辦，是貫徹習近平文化思想、推動中華文化走出去、深化中泰兩國電影文化交流合作的重要舉措。福建和泰國的電影合作淵源很深，福建出品的《天亮之前》《誤殺》《陌路無期》等一批優質影片，把泰國的旖旎風光、人文歷史和風土人情帶到中國觀衆面前，獲得廣泛贊譽。近年來，福建發揮特色優勢，大力推動電影事業產業高質量發展，制作推出《愛在廊橋》《大鬧天宫》《中國乒乓之絕地反擊》等佳片力作，打造廈門、平潭、泰寧三大影視基地，推出首批20個重點影視外景拍攝基地，每年舉辦中國金鷄百花電影節、絲綢之路國際電影節、IM兩岸青年影展和廈門-泰國電影展映等重要電影節展，產業集群聚優成勢。希望通過本次活動，進一步增進泰國人民對福建電影的了解，同泰國電影界的朋友以“影”為橋，深化合作、互利共贏。同時，誠摯邀請泰國各界朋友來福建旅游觀光、采風創作、投資興業。

“這是福建推動中外文明交流互鑒的又一生動實踐。”省委宣傳部電影處負責人介紹，“福建·東盟電影文化周”將通過舉辦電影展映、參觀泰國影視拍攝基地等活動，把富有福建地域文化特色的優秀影片搬上海外銀幕，并組織國内與東盟國家的業界專家在電影創作生產、電影產業發展、電影合作前景等方面進行深入對話與交流，共同展望福建與東盟各國開展多元化、全方位影視合作的願景，以文化互鑒、電影互聯的方式，讓更多福建優質電影“走出去”，把更多東盟國家優質電影“引進來”。

本屆電影文化周將持續至11月12日。開幕式上，中泰嘉賓共同觀看了福建出品的電影《中國乒乓之絕地反擊》。（林清智）

跟隨父親的脚步來到大陸，臺青陳俊豪扎根莆田學習雕刻手藝，他接手門店，憑着執着和堅韌，闖出一片新天地——

第二故鄉的雕刻時光

木蘭溪畔，秋意盎然。莆田工藝美術城一角，有一間人氣老店，說它“老”是因為最早一批入駐。同時，它也是極“新”的，店主來自寶島臺灣，兩岸的創意在這裏碰撞、融合，又讓它“常看常新”。

門臉上一幅醒目的寶島地形圖，一個“陳進財沉香收藏館”大紅招牌，背後就是臺青陳俊豪的一方天地。身為“臺二代”，他接過父輩的事業，在“媽祖故里”一待就是20年，他鄉早已變成故鄉。

“大陸給了我們機會”

苗栗是臺灣遠近聞名的“木雕之鄉”，以三義鄉、通宵鎮最為興盛。走在街道上，隨處可見木藝品商店，陳俊豪的父親陳進財打小聞着木頭香長大，對木雕的喜愛刻進了骨子裏。

小學畢業後，陳進財就輟學學習木雕手藝。長大後，他的雕刻技術已露“尖尖角”，開始跟人合伙創辦公司，主攻檀香木及沉香木市場，因為這一行對手藝要求嚴苛，非常人可以勝任。25歲那年，陳進財自立門戶，通過幾年的打拼，成為島内最大的檀香木批發商。

上世紀80年代末，兩岸恢復民間交往，“大陸投資熱”不斷升溫，讓陳進財看到了商機。1990年，常來湄洲媽祖祖廟進香的陳進財，把事業重心搬到莆田。“莆田離臺灣近，木雕工藝歷史悠久，貨運到臺灣也方便。”陳進財說。

從“試水溫”開始，陳進財的步子越邁越大。1999年，他在涵江區創辦了臺灣鴻藝雕刻廠，有工人近百名，主要加工檀香、沉香佛像及組雕。莆田傳統的雕刻技藝和理念不斷給予陳進財新的養分，同時他也把臺灣先進的營銷理念和經驗帶了過來，贏得許多顧客的青睞。

“由于生意越來越好，2003年父親把我從臺灣喊來幫忙，我主要負責車間生產，同時也跟着老師傅學雕刻。”陳俊豪說，他們不斷汲取莆田、臺灣兩地的工藝精華，并借鑒日本工藝美術的成功經驗，產品做到精益求精，創作的作品屢獲大獎。

憑實力“圈粉”的鴻藝雕刻在兩岸小有名氣，尤其是檀香及沉香作品被北京、上海、臺灣等地的企業家、收藏家競相收藏。“這個成績在臺灣是不敢想象的，是大陸給我們這個機會，才把企業做大做強。”陳俊豪說。

“當時臺灣市場漸趨飽和，父親還當起了領路人的角色，介紹一大批臺灣雕刻業者過來發展，他們紛紛投資興辦工藝企業。”陳俊豪說，隨着一批臺商創辦雕刻企業，莆田成為臺商在大陸來料加工、設廠生產和設點貿易最多最集中的地點。

創業熱土生活樂土

在陳氏父子的示範帶動下，莆田木雕業越來越紅火。

“進入新世紀，莆田工藝美術加速發展，成為支柱產業和富民產業，工藝美術城隨之應運而生，臺商再掀投資熱潮。”臺盟莆田市支部主委陳暄告訴記者，2008年，莆田工藝美術城開業，陳俊豪父子成為第一批“吃螃蟹”的商戶，在他們等一批知名手工藝者的示範帶動下，兩岸的工藝美術名家、企業紛紛入駐開店，莆田工藝美術城漸漸成為大陸的工藝品集散中心。

提起陳進財，莆田工藝美術城服務中心主任陳國濤打開了話匣子。“美術城入駐的商戶中，很大部分都是陳進財當年的工人或者客戶，發展到今天，很多人的事業都做得很大。可以說，陳進財等臺商為莆田工藝美術業發展作出了貢獻。”陳國濤舉例說，自陳進財將事業重心落地莆田後，一方面聘用大量工人承接海内外訂單，并無私傳授臺灣的雕刻技藝，學徒如今遍布莆田各地；另一方面，他還將臺灣工藝品行業管理運營、市場營銷和文創理念帶到莆田，帶動當地工藝美術業走上規模化發展之路，如今莆田木雕早已揚名海内外，正向千億產業集群發展。

2008年5月，陳進財沉香收藏館開門迎客，主要展示及銷售沉香原木料和雕件，其中原木大多從臺灣進口，木雕件則是在莆田加工完成。頗具創新思維的陳俊豪，接班成為這家店的“掌櫃”。

“莆田是木雕之城，工藝素以精微透雕著稱，無論是雕工還是底蘊都是一流的，而且市場又面向全球，如果加上臺灣的好創意和理念，一定可以雙贏。”對于市場前景，陳俊豪信心十足。

徜徉館内，一趟神奇的文化體驗之旅就此展開。造型各异、栩栩如生的木雕作品撲面而來，一段段木頭經過精雕細琢，展現萬千世界，令人嘆為觀止。從石窟佛像到一花一樹，從石橋長堤到綠柳樓閣，沉香館集中了陳進財從藝數十載的精華，也不乏莆田工藝名家的作品，兩岸文化元素相逢于一處，讓人充分領略方寸之間“大千世界”的魅力。

“工藝城店面是我們的根據地，也是事業轉型的出發點，見證了我們一家人在大陸的雕刻時光。”工藝美術城是大陸最大的檀香木、沉香木加工交易基地，為此在寸土寸金的黃金旺鋪中，陳進財父子一口氣購買了3間分別超300平方米的店鋪，得益于對臺胞臺商的優惠政策，每間店面的價格不到市場價的一半。

市場有活力，業者吃紅利。“我們以老客戶和高端客戶群為主，加之良好的口碑，產品不愁賣。”陳俊豪坦言，之前受新冠疫情影響生意有所下滑，但一年銷售幾百萬元不成問題，“高峰時一年利潤翻好幾番”。

看好大陸廣闊的市場，陳俊豪的大哥也過來發展。如今，不僅自己開店經營，他的3個子女也都在莆田讀書，從小學到初中，享受各種優惠政策。

從“闖一闖”到“扎下根”，陳俊豪早已把莆田視作第二故鄉，湄洲島、東圳水庫、古譙樓、興化府歷史文化街區……“媽祖故里”的一草一木，給了他創作靈感，也成為他心中“新鄉愁”的寄托。

如今，見證大陸20年巨變的陳俊豪早已融入當地生活，樂享美好的雕刻時光。“我很喜歡這裏的慢生活節奏，回臺灣反而不習慣，待一兩個月就想着趕快回來。”他說，莆田雖然不大，但卻是一座包容開放、活力無限的城市，讓他的夢想之花綻放，“希望有更多臺胞來這裏追夢，愛拼一定會贏”。（劉深魁）

福建僑報
OVERSEAS CHINESE NEWS OF FUJIAN
發往120個國家和港澳台地區並在美國、菲律賓、印尼、澳大利亞、南非、匈牙利、英國、阿根廷、波蘭、西班牙、阿聯酋、及台灣地區等地印刷發行
2023年11月13日 星期一 印尼版 第984期

泉州五祖拳:

傳承千載 風靡海外

▲泉州少林寺武僧演練五祖拳。（釋理剛 攝）

9月10日,印尼首都雅加達。

來自亞、非、歐等地的11個國家43支五祖拳代表隊,踴躍參加2023國際五祖拳暨南少林傳統武術大賽。演武場上,世界各地跨海而來的各路功夫好手,就五祖拳等傳統南少林拳術以及"刀槍劍戟、斧鉞鉤叉"等十八般兵器武術展開角逐。最終,這些以武術團體、武校、館社、俱樂部為骨幹的參賽團隊,分屬傳統拳術、傳統器械及對練等55塊金牌。其中,泉州武術協會和泉州少林寺代表隊奪得25塊金牌。

開幕式上,作為主辦方負責人的國際南少林五祖拳聯誼總會主席、泉州少林寺方丈釋常定表示,希望借助印尼雅加達這扇面向亞太的"重要窗口",向世界講述中國傳統文化的生動故事,展現南少林武術的勃勃生機,助推五祖拳在國際範圍更好傳承和發展。

流傳千載,五拳綻放

中國武術文化,源遠流長,博大精深,南拳北腿,不分伯仲,各擅所長。

南拳中的佼佼者——南少林五祖拳,自宋以迄,風靡大江南北,更跨海越洋,遠播世界各地。而泉州,這個閩南文化的發祥地,海外華僑人數最多的城市,正是五祖拳的故鄉。

在泉州古城,老一輩人聚在一起,常常三句話不離"拳頭、燒酒、曲"! 這種令人愜意、令人羨慕的生活狀態裏,人們用來強身健體的"拳頭"竟擺在了第一位。這裏說的"拳頭",指的正是所謂的南拳,確切地說,是特指在泉州流傳最廣的南少林五祖拳。

"五祖拳是我們泉州地區流傳最廣的一個拳種,也是福建省七種民間傳統武術之一,而且是七大拳種中最大的一個門派,傳播很廣,隨着華僑傳到世界各國。"中國非物質文化遺產五祖拳國家級代表性傳承人、國際南少林五祖拳聯誼總會創會主席周焜民如是說。

周焜民在接受媒體采訪時表示,五祖拳是五種拳種,它的特點就是一門五拳,有太祖拳、羅漢拳、達尊拳、行者拳、白鶴拳五種拳術,合起來叫"五祖拳"。

一門五拳,這種形制在全國的各種武術體系中是很獨特的。那麼,五祖拳何以曰"祖"? 釋常定法師解釋說,就是以這五種拳為"法祖",演練技術是按照每種拳術的要求來進行。比如說太祖拳以宋太祖為法祖、達尊拳以達尊拳的拳術規範為法祖、白鶴拳以永春的方七娘為法祖。泉南五祖拳館中供奉有太祖、達尊、行者、羅漢、白鶴等先師神位。入館拜師,必先拜五祖,跪叩如儀,古已有之。

五祖拳歷史悠久,如果從太祖拳源脈追溯,它可能從宋太祖時就開始流傳,至今已有超過千年的歷史。周焜民認為,南宋時在泉州設南外宗正司,作為朝廷專門管理和服務在泉州皇家子弟的機構,當時在泉州南外宗正司的人數以千計,太祖拳正是隨着皇家子弟南遷和定居泉州而流行開來。

一代開國皇帝宋太祖趙匡胤單拳獨手、硬功直進的拳術——太祖拳,就這樣隨着南外宗正司傳入泉州,從皇家傳至民間,又變成老百姓強身健體、保家衛國的技藝。其後又不斷發展、壯大,直至清朝年間方七娘白鶴拳的成形,最終形成了五拳相融并蓄于一門的形制。

方七娘是少林拳師方種的女兒,其創立白鶴拳,有一段神奇的傳說。方七娘年輕時在寺中織布,看見一隻白鶴飛宿梁間,昂首振翅、舞腳弄翼。她仔細觀察,衹見它縱跳自如,姿態奇妙,心中十分詫異……感悟之餘,認真揣摩衍化,把白鶴的種種靈動舞姿糅合于少林拳法之中,幾經數年精研不輟,創出似剛非剛、似柔非柔的白鶴拳法。

方七娘後與弟子曾四結婚,并一起回曾四故鄉永春教授白鶴拳。從此永春成為白鶴拳發祥地,白鶴拳也被稱為永春拳,傳播到廣東、香港、東南亞和美國等地,風靡各大洲。該拳種也被稱作詠春拳,葉問、李小龍等一代宗師聞名遐邇。

五祖拳拳風相仿、拳理相若,因此泉州人習拳兼容并蓄,不少拳師對太祖、達尊等五種拳術兼學兼練兼通。"因為這五種拳術步馬、技手、身法、腿法等技術內容大體都差不多,風格都很相近,兼學兼通是完全可能的。"一位拳師告訴記者。

五祖拳拳勢激烈威猛、剛柔相濟,包含多種技擊法、內外兼修,一攻一守,解析分明,無花草步,實戰特點顯著,是南少林拳系中最具代表性、傳播最廣的門派。"無論從拳理或是從拳械套路看,都是南少林的上乘拳法和寶貴財富。"有關學者這樣贊譽。

北宋劉昌言詩雲:"遺迹清源興國建,泉南到處少林風。"一千多年以來,泉州士、農、工、商各界,從城鎮到鄉村,從武館、學校到寺廟,都有學習演練五祖拳的人。特別是近代以來,泉州五祖拳名家輩出,蔡玉鳴、林九如、魏文豹、尤鳳標、潘世諷、潘孝德、蘇瓚忠等大師名震閩南、港澳乃至東南亞,他們的弟子遍布世界各地。尤其是一代宗師蔡玉鳴,在清朝光緒年間還曾考中武秀才,他博采眾長,開創形成五祖拳體系,培養出前、後"五虎"等著名傳承弟子,是五祖拳發展史上重要代表人物。解放後,五祖拳繼續弘揚光大。1964年,泉州黃清江曾獲全國南拳冠軍,并入選國家代表隊,出訪日本,曾參加福建省、全國武術觀摩比賽,獲得一等獎。

風靡海外,聯誼五洲

明清以來,隨着大批泉州人漂洋過海,遷徙東南亞各地,五祖拳也傳播到香港、澳門、琉球和東南亞等世界各地。一些泉州籍拳師在海外開館授徒,使五祖拳在世界的影響逐漸擴大。

清朝中期,與日本沖繩(琉球)的民間交往日漸頻繁,一些白鶴拳弟子前往東瀛傳授武藝;許多到大陸從商就業的日本人也開始學習白鶴拳,并傳回日本。

1877年,沖繩人東恩納寬量在福州學得永春白鶴拳,三年後藝成回國,結合沖繩空手道形成"沖繩剛柔流空手道",成為沖繩空手道的中興之祖。

隨着永春白鶴拳在海外聲名鵲起,"永春師"任俠尚義走天涯,以武學打開世界。一直追求"強國夢"的華僑旗幟陳嘉庚先生,為了洗雪"東亞病夫"恥辱,揚我民族之威,1929年8月邀請以潘孝德為骨幹的20多名"永春師"組成"'中央國術館'閩南國術南游團"下南洋、訪新馬,這是中國第一個走出國門的武術代表團,開創中華武術對外交流之先河。"永春師"打出"三戰七步"、108技法、"千字打"白鶴拳組合拳,響亮告訴世界:"我們是龍的傳人,不是'東亞病夫'。"

故革開放後,泉州少林寺僧人和海外華僑武館以武為媒,積極搭建聯結港澳臺地區乃至聯結世界的連心之橋、友誼之橋。據介紹,目前少林武僧已在世界20多個國家展示中國佛教禪武文化,曾受到時任新加坡總統納丹和時任斯里蘭卡總統馬欣達·拉賈帕克薩的親切接見,南非前總統曼德拉也曾親臨現場觀看表演。

上世紀80年代的一次五祖拳尋根之旅,在周焜民和海外拳師之間播下了友誼的種子,并且為世界五祖拳拳友打開了一扇通往家鄉祖地的大門。

1989年,周焜民帶領泉州武術團到菲律賓馬尼拉交流。菲律賓光漢國術館的館主盧慶輝先生是泉州人,上世紀80年代尋根到泉州,邀請泉州武術界組團出國參加光漢國術館50周年的金禧大慶,同時組織了一個東南亞的少林拳表演大會。此間,盧慶輝發起倡議成立一個世界性的聯誼總會——國際南少林五祖拳聯誼總會,第二年即1990年,聯誼總會就在泉州正式成立,周焜民被推舉為首任主席。釋常定于2018年接任國際南少林五祖拳聯誼總會第十五屆主席。

作為五祖拳演練和傳播的聖地,不少海外少林弟子前來泉州少林寺認祖或參訪。2002年8月,加拿大武術總會會長吳家文率領弟子64人前來朝拜認祖;2003年1月,黃飛鴻第三代弟子、國際洪拳總會負責人趙志凌先生率領來自美、德、英、法、荷蘭、瑞士、波蘭、意大利等8個國家40多名少林弟子前來認祖歸宗;2017年,來自波蘭、捷克、意大利等11個國家的12位政府官員和國際友好組織代表團一行前來參觀考察;2018年,來自墨西哥、巴西、德國、英國、瑞士等多個國家百餘名洋弟子前來拜謁祖庭;2019年,國際南少林五祖拳聯誼總會30周年慶典在泉舉辦,來自菲律賓、馬來西亞、印尼、美國、澳大利亞等20多個國家和地區的300多名五祖拳名家及數千名南少林武術代表齊聚泉州共話南少林武術發展。

港澳臺僑胞、佛教界前來泉州少林寺參訪的現象也呈逐年增長態勢。1998年、1999年,香港警察武術團先後兩次組織270多人前來進行武術交流。自2008年開始,閩臺之間每年組織舉辦南少林武術交流大賽;2017年香港民政局、中國星火基金會共同組織的香港西貢區青年"一帶一路——海上絲綢之路"泉州考察交流團一行50餘人前來參觀禮佛。

▲外國功夫愛好者在永春學習白鶴拳。（張文慶 攝）

武風重振,澤被世人

泉州少林寺是五祖拳演練和傳播的中心,1992年在各級相關部門的批準下,該寺復建。

31年來,這裏從一片人迹罕見的荒涼之地,到規模宏大、屋宇莊嚴、綠蔭遍滿的寺院;從偏僻的清源山南麓的一角,到成為一張聞名海內外的文化名片;從當初幾個清苦駐守的年輕僧人,到弘揚南少林禪武文化的叢林寺院。目前,泉州少林寺已被中國僑聯批準為"中國華僑文化交流基地",被省臺辦批準為"福建省對臺交流基地"。

南少林重建後不久,就成立了武僧團,弘揚光大南少林五祖拳文化。特別是國際南少林五祖拳聯誼總會成立33年來,已發展成為橫跨亞洲、歐洲、美洲、大洋洲,有42個國家和港澳臺地區參加的國際性民間武術組織。釋常定帶領少林寺武僧團和泉州五祖拳代表到過世界20多個國家和地區開展武術交流,不僅弘揚傳播中國的武術文化、禪醫文化,他們走到哪裏都受到各界人士的贊賞,讓外國人看到了中華優秀傳統文化的無窮魅力。

為了擴大傳承,少林寺參與了青少年五祖拳健身操的編創,針對中老年編創五祖拳健身功,開展五祖拳進學校、進社區、進軍營、進警營活動;參與國際南少林五祖拳聯誼總會活動,搭建平臺,聯絡世界同門武術家及研究者、愛好者,促進各國各地區五祖拳同門的友好交往。

泉州南少林五祖拳已于2008年6月經國務院批準列入第二批國家非物質文化遺產,如今五祖拳操已走進泉州校園,融入中小學生的課間操,同時,泉州國際五祖拳聯誼總會又針對中老年身體特點,編創一套五祖拳健身功。

"哼""哈""嘿"……每天上午課間操期間,經過泉州市鯉城區實驗小學校門口,總能聽到校園裏傳來打拳聲。虎虎生威的五祖拳,讓這所學校的孩子更添活力。從2006年5月始,該校正式將五祖拳引入體育課堂及教師活動中,全校師生共同學習"三戰八法武術操"。

一種拳術要流傳下去,拳譜留史存真尤為重要。由于年代久遠,五祖拳譜資料大多散失,存世較少,宋朝以來未有完整的拳法記錄。作為五祖拳熱心推動者,周焜民年輕時在學拳的過程中就認真仔細地記錄師父戴火炎、林祺燕等人所授的拳法套路,并堅持習拳練拳,強健體魄。成為五祖拳國家級代表性傳承人後,他更是懷抱開放的心態,熱心于五祖拳的傳承、發展,致力于拳譜資料的編撰。為填補這一領域的空缺,讓更多的人可以了解、學習、傳承五祖拳,周焜民耗時45年,嚴謹治學,先後三次進行整理、編撰;并花費巨大的精力,收集、整理、比對、校訂不同版本的老拳譜,最終完成了內容宏富、資料翔實的《五祖拳譜》,整理出100多套拳法,具有極高的學術價值,頗受武術界和學術界肯定。

國際五祖拳聯誼會每年都舉辦大型的五祖拳交流和比賽活動。新冠疫情期間,泉州少林寺也未放鬆向世界推介南少林五祖拳文化,2021年,常定法師通過華僑大學論壇,在線上向海外幾十個國家的華文老師分享南少林五祖拳武術文化。

"五祖拳是中華武術文化的一塊瑰寶,是聯繫海內外閩南人的獨特文化紐帶。"釋常定表示,將發揮聯誼總會的作用,在國際多元文化的對話交流中,當好南少林五祖拳的守望者和傳播人,讓中華傳統武術文化在世界煥發新光彩。

（劉益清）

TOTO

福建僑報

TOTO

OVERSEAS CHINESE NEWS OF FUJIAN

發往120個國家和南澳台地區並在美國、菲律賓、印尼、澳大利亞、南非、葡萄牙、英國、阿根廷、波蘭、西班牙、阿聯酋、及台港澳區香港地印刷發行

2023年11月13日 星期一 印尼版 第984期

石獅鄉情專版

獅聯四海 同心築夢

2023年世界石獅同鄉懇親大會暨第三屆石獅市海外聯誼會、第五屆世界石獅同鄉聯誼會、第一屆世界石獅青年聯誼會理監事就職典禮舉行

世界石獅同鄉聯誼會 第五屆理監事大會召開

10月30日下午，世界石獅同鄉聯誼會（以下簡稱"世石聯"）第五屆理監事大會在石獅市召開。來自世界49個國家和地區的310名海內外社團負責人、鄉親代表參加大會。香港鄉賢林佑碧當選為世界石獅同鄉聯誼會第五屆理事會會長。

會上，第四屆世界石獅同鄉聯誼會會長林嘉南作工作報告，大會審議通過《世界石獅同鄉聯誼會第五屆理監事大會選舉辦法（草案）》，推選通過第五屆理監事會成員，并審議通過聘請永遠榮譽會長、榮譽會長、名譽會長名單，同時大會還審議通過《世界石獅同鄉聯誼會章程（修改草案）》和《第五屆世界石獅同鄉聯誼會財務管理制度（草案）》。

據悉，世石聯一直秉承著"聯絡鄉誼、互通信息、合作共贏、惠及家鄉"的宗旨，廣泛聯絡各國各地區石獅鄉會和鄉親，為推動海內外石獅人的大團結大融合，加強石獅與世界各地的經濟合作與文化交流，以及促進家鄉經濟社會發展發揮了積極作用，作出了重要貢獻，會員足迹更是遍及全球49個國家和地區，已成為"獅聯四海、同心築夢"的重要平臺和石獅在全球的一張亮麗名片。作為海內外石獅鄉親聯絡鄉情和跨國跨地區交流、合作的重要平臺，新一屆世石聯將充分發揮海內外鄉賢在資金實力、營商網絡、海外人脈、聯通中外等方面的獨特優勢，多渠道推進石獅與海外在經貿文化等方面的交流合作，講好石獅故事，當好家鄉發展的"最強親友團""最鐵合伙人"，把世石聯打造成為廣大海內外鄉親的"溫馨之家"。（邱育欽 李榮森）

石獅市海外聯誼會換屆

石獅市海外聯誼會第三屆理監事會于10月30日上午在石獅舉行。劉藝波當選石獅市海外聯誼會第三屆理事會會長。

大會作石獅市海外聯誼會第二屆理事會工作報告，審議通過《石獅市海外聯誼會第三屆理監事會選舉辦法（草案）》，選舉產生石獅市海外聯誼會第三屆理監事會成員，并通過聘請第三屆理監事會榮譽會長、名譽會長名單。

作為溝通海內外的窗口，石獅市海外聯誼會自成立以來，始終高舉愛國主義旗幟，廣泛團結海內外石獅鄉親，敦睦鄉誼、攜手進取，在服務中心大局、促進祖國和平統一、維護港澳繁榮穩定、深化合作交流、弘揚中華優秀傳統文化等方面，做了大量富有成效的工作，贏得了社會各界的廣泛贊譽。石獅市海外聯誼會將團結廣大海內外石獅籍鄉親"走出去、引進來"，不斷擴大"朋友圈"，畫好最大"同心圈"，為廣大港澳臺及海外人士積極融入共建"一帶一路"倡議牽線搭橋，為石獅高質量發展添活力，共同譜寫新時代海外聯誼新篇章。（邱育欽 顏華杰）

世界石獅青年聯誼會成立

10月30日上午，海內外石獅籍青年共同的"家"——世界石獅青年聯誼會在石獅正式成立，并選舉出第一屆理監事會成員，李聖發當選為首屆會長。

會上，籌備組作籌備工作報告，大會審議通過《世界石獅青年聯誼會章程（草案）》和《世界石獅青年聯誼會選舉辦法（草案）》，并選舉產生世界石獅青年聯誼會第一屆理監事會成員。同時，會議通過聘請世界石獅青年聯誼會第一屆理監事會顧問名單。

作為著名僑鄉，一批批石獅籍海內外鄉親闖蕩南洋，博擊商海，憑著愛拼敢贏的闖勁和韌勁在世界各地開創了一番事業，海內外石獅籍年輕一代在薪火相傳中也已茁壯成長，世界石獅青年聯誼會應運而生。世界石獅青年聯誼會成立後，將同心築夢，厚植家國情懷，繼承發揚老一輩愛拼敢贏、懋祖愛鄉的優良傳統，廣泛凝聚海內外石獅籍有為青年，積極投身家鄉經濟社會建設，讓蓬勃青春與家鄉情懷同頻共振，在石獅高質量發展的火熱實踐中同築夢、共榮耀。同時，發揮優勢，勇擔時代之責，推動石獅與世界各地的聯繫交流，積極參與"一帶一路"建設，做勇立潮頭的商業新銳，當好石獅對外交流合作的友好使者，成為新時期團結全球鄉親、弘揚闖商精神、講好家鄉故事、支持家鄉建設的連心橋、智囊團、助推器，將世界石獅青年聯誼會打造成廣大石獅籍青年的"溫馨家園"，為海內外石獅青年才俊共同成長進步提供更為廣闊的舞臺。（邱育欽 李榮森）

世界石獅同鄉懇親大會重大項目簽約儀式舉行

10月30日下午，在2023年世界石獅同鄉懇親大會暨第三屆石獅市海外聯誼會、第五屆世界石獅同鄉聯誼會、第一屆世界石獅青年聯誼會理監事就職典禮上，舉行了重大項目簽約儀式。

本次簽約的項目共31個，總投資200.72億元。其中上臺簽約的項目14個，總投資116.11億元。（許小雄）

『家書抵萬金』僑批檔案主題巡回展進校園

近日，"家書抵萬金"僑批檔案主題巡回展活動在石獅華僑中學、長福實驗小學等4所中小學校開展，受到廣大師生的歡迎。

本次專題展分為"僑批史略""游子之心""桑梓之情""報國之志"等四個部分，以展板形式講述了僑批（銀信）中承載的那些家風故事、誠信故事、愛國故事、民族故事，集中展現了石獅海外華僑身居海外、心向家國、回饋家鄉，時刻與祖國同呼吸共命運的民族之魂。

通過此次觀展，各學校學生對僑批歷史、僑批文化和僑批精神有了更深刻的認識和體會。大家紛紛表示，要從中汲取奮進的力量，進一步傳承誠實守信、奮鬥不息、重情守義、愛國愛鄉、家族和睦等傳統美德。（邱玉清 葉澤元）

寶蓋鎮聚僑工程 首批項目集中啓動

凝僑心、匯僑智、聚僑力，石獅市寶蓋鎮又有新動作。10月29日上午，寶蓋鎮聚僑工程啟動儀式舉行，首批四個項目集中啟動或揭牌。市僑聯、寶蓋鎮村兩級、鎮僑聯有關負責人與回鄉參加世界石獅同鄉懇親大會的鄉賢代表參加儀式。

作為著名僑鄉，長期以來，寶蓋鎮海外僑親、港澳同胞愛拼敢贏、心系祖國、情牽桑梓、熱心公益，為家鄉經濟社會各項事業建設傾注心血，作出巨大貢獻。為進一步銘記僑親貢獻，弘揚華僑精神，培植新生代"根"的意識，凝聚起海內外鄉賢力量，寶蓋鎮黨委、政府與鎮僑聯以世界石獅同鄉懇親大會召開為契機，聯合發起并啟動聚僑工程，以此搭建展示歷史、服務僑親、促進交流的多元化窗口與平臺，推動家鄉與海外僑親、港澳鄉親的聯絡與互動。

據悉，首批列入寶蓋鎮聚僑工程的項目共有四個，分別為寶蓋鎮僑聯辦公室、侖後村僑史館、旅菲愛國僑領鄭聲黨事迹展館、坑東村僑親服務站。其中，寶蓋鎮僑聯辦公室為新建的僑務辦公場所，位于鎮政府辦公樓，補齊鎮僑聯無獨立辦公場所的短板；侖後村僑史館為全鎮首個籌建的村級僑史館項目，將建于村"黨建+"鄰里中心，建築面積達380多平方米，將全面展示侖後華僑歷史、旅居港澳鄉親情況以及海內外鄉賢捐建家鄉的事迹等；旅菲愛國僑領鄭聲黨事迹展館位于鄭厝村，為講述"石獅功勳"——鄭聲黨先生闖蕩南洋、家國情懷以及其家族捐力捐建家鄉等感人故事的新建展廳；坑東村僑親服務站位于村"黨建+"鄰里中心，為坑東村新投用的展示村落華僑歷史，聯繫與服務僑親、關懷僑眷的綜合平臺。

"聚僑工程"是寶蓋鎮創新僑務工作的新實踐、新探索，將長期運作、多維推進，力爭打造成僑務工作特色品牌。該鎮將與鎮僑聯、各村（社區）以及各地鄉會共同推動，不斷謀劃、生成新的項目，為加強與海外僑胞、港澳同胞的聯繫，增進海內外鄉賢了解家鄉、建設家鄉、投資家鄉搭建更多新的橋梁。（林智杰 顏華杰）

宋元海絲宴 穿越千年遇見你

10月23日晚，世界中餐業聯合會國際青年名廚專業委員會"探尋古早味閩南菜"宋元海絲宴·品鑒晚宴在石獅舉行。近30名餐飲界的"大咖"，與石獅美食地標"宋元海絲宴"來了一次相遇。本次品鑒的菜品是榮譽集團董事總廚胡福榮最新研發復原的第二套海絲宴，每一道山珍海味都蘊含著宋元美學意趣，菜品、器皿、場景皆融入宋人講究的"清、雅、韵"，通過粗材細做，實現雅俗共賞，既保留傳統又融合創新。

南宋的石獅籍美食家林洪在其所著的民間食譜《山家清供》中記載了蟹釀橙的烹調技法，明清至現代，福建菜又以較快速度不斷發揚光大。如今，榮譽集團研發的"宋元海絲宴"圍繞林洪《山家清供》，以及宋元時期的世界海洋商貿中心的飲食文化和石獅本土飲食文化，進行深度研討、廣譜考證和實地調研，打造出融匯古今的美食地標，它承載著石獅千年的美食文化，極具美學特色與石獅特色，具有強大的生命力。

這一場美食盛宴讓國內的餐飲界大咖震撼不已，他們一個個舉大拇指盛贊。我們來看看他們都是怎麼說的。

世界中餐業聯合會特邀副會長、國際青年名廚專業委員會主席王海東表示，青年廚師不缺技法，缺的是眼界和視野，本次探尋古早味閩菜之旅，旨在對食材、口味、技法進行重新認識，對閩菜進行挖掘、傳承和創新。宋元海絲宴為閩菜的傳承和創新提供了難得的範本，它是千百年前的宮廷美食文化與現代人時尚生活的完美結合，是穿越千年的美食味蕾與一座城市的驚艷邂逅。

名廚武根深說："宋元海絲宴挖掘了傳統，溯源了歷史，回味了宮廷。通過大膽創新，把宋元美食文化發揚光大，讓人大開眼界。"

世界中餐業聯合會國際中餐青年名廚專業委員會副秘書長楊愛說："宋元海絲宴非常震撼，讓我學到了很多東西。我感覺石獅這邊的美食文化，其實更注重食材的品質，它不是一些華麗的裝飾擺設，而是有着深厚的文化內涵，很值得我們餐飲人去思考，找出我們的差距，然後去提升去創新。"

世界中餐業聯合會國際中餐青年名廚專業委員會秘書長王菊好說："宋元海絲宴是石獅甚至是泉州的一個旅游名片，一個旅游的打卡點，今天有幸品嘗，我感覺到每道菜都堪稱神品。宴會現場也是氣勢磅礴的景象，讓我們感覺穿越了千年，回到了宋元時期的夢幻宮廷。"

"五味之美，不可勝極"。"色如玉版貓頭笋，味抵駝峰牛尾狸"。自古以來，人們對美食有着由衷的贊美之詞。美食之美，不僅在于美食家廚藝之精湛，更在于美食文化在一個地方的發展與傳承。

閩菜作為中國八大菜系之一，迄今已有4000餘年歷史，在中國烹壇上獨樹一幟。而宋元海絲宴，傳承并創新了傳統閩菜的制作工藝，它刀工嚴謹，入趣菜中；它湯汁醇厚，滋味清鮮；它調味奇异，甘美芳香；它烹調細膩，豐富多彩。

近年來，石獅市高度重視做好"吃在石獅"這篇文章，注重提升"美食+""文旅+"業態衍生能力，加快建設全球中餐食材配送基地，探索建立預制菜產業鏈條，致力做大做強舌尖經濟，着力打造閩菜創新發展的重要策源地。將深入實施"閩南美食·海絲共享"新火計劃，更好地發揮美食產業惠民生、促消費、聚人氣的重要作用，不斷促進美食與旅游、商務、文創的融合發展，用"海絲"美食助力拓展海外市場，為傳承弘揚閩菜文化作出更大貢獻。在這個過程中，宋元海絲宴必將扮演越來越重要的角色。（張軍瑛 李榮森 陳尚軍）