A1 ■ Thursday, January 4, 2024
零售 Rp 3.500,–
订费每月 Rp.88.000,–

BANK MAYAPADA
Melayani dengan Komitmen

Guo Ji Ri Bao

2024年1月4日（星期四）
农历癸卯年十一月廿三

中国银行 雅加达分行
BANK OF CHINA JAKARTA BRANCH

國際日報
一报在手 能知天下事
一九八一年创刊
NO:106304193
www.guojiribao.com
PT. INTER MEDIA PROMOSINDO

地址：JL.GUNUNG SAHARI XI No.291 JAKARTA 10720 Email : redaksi.guojiribao@gmail.com, guojiribao.iklan@gmail.com 电话：(62-21)626 5566(总机) 广告热线：021-6009088 传真：广告部：626 1866 编辑部：626 1366 发行部：626 1766 Lt:Win

总统为普禾加多穆协第二大学奠基

1月3日，佐科维总统（左三）在中爪哇省万由马斯（Banyumas）县府普禾加多（Purwokerto）为穆协第二大学主持奠基仪式。

总统强调抓紧人口红利时代

好好利用人口红利推动印尼成为发达国家

【本报讯】佐科维总统声称，全国人民都希望印度尼西亚能成为发达国家，而且这个机会可能是自从印度尼西亚独立建国以来绝无仅有的一次，我们必须利用这次的机会跃升为发达国家。

总统认为，我国要在不太久的时间成为发达国家，主要的秘诀就是利用预计在2030年出现的人口红利条件，这对印尼来说是非常关键的年代。正值人口红利出现时期，印尼人口结构将由生产性年龄的一代所主导，具有生产力人口数量剧增被认为能促使一个国家成为发达国家。

佐科维总统于1月3日在中爪哇省普禾加多（Purwokerto）的穆罕默德迪亚（Muhammadiyah/穆协）第二大学落成仪式时说："通常一个国家倘若出现人口红利就是一个契机，我们必须抓紧这个契机努力跃升为发达国家。"

佐科维总统还通过总统府YT直播频道声称，开发人力资源必须是促进我国跃升为发达国家的主要关键，并必须从现在开始积极培养创造未来需求的人才。若不能抓紧这个机会，印尼将失去成为发达国家的大好机会，而且该机会仅一次而已。

他说："关键就是开发人力资源，因此我们必须优先考虑未来的人才需求，以至不会失去机会。如果失去的话，想再重新找回这种机会是很困难的事。"

国家元首提醒称，绝不可使到印尼步上拉丁美洲各国的后尘。据了解，在1950年至1970年期间，拉丁美洲出现了许多的发展中国家。然而迄今为止，由于不能利用人口红利的条件，这些发展中国家仍旧陷入或滞留在中等收入的深渊中。他强调说："他们已经历50年至60年的时间至今仍是发展中国家，不能跃升为发达国家，为什么？因为这些国家没有好好利用当时出现的人口红利条件，当时正是生产年龄的年代。"

佐科维总统再度强调称，我国各方人士应谨慎小心，并关注人口红利可带来的利益。准备人口红利也必须由各阶层人士共同实行。他说："我们大家都必须谨慎行事，因为这是一个文明国家仅获得的唯一机会，我们已看到眼前的大门，就仅靠大家打开大门及认真利用所有的好处。"

（Ing）

总统为芝拉扎居民分发土地证书

地契是土地持有权法律证书可以避免土地纠纷

【本报讯】佐科维总统于1月2日在中爪哇省芝拉扎县（Cilacap）北塔米纳国油公司室内网球大楼，向当地居民颁发了2000份土地证书，并说明这些地契全是土地持有权的法律证明。

佐科维总统说："这些地契全都有持有人的名字，土地面积有多大，地主是谁，全都详细记录下来，有了这些地契之后，今后已经不能再被起诉了。"

总统强调说，他准许居民使用土地证书用于其他用途，前提是要明智地善用这些地契，若是居民要向银行借款，可以使用地契作为担保或抵押品，但是大家要先计算一下，每个月是否能够分期付款，直至预定的最后期限。

尽管如此，佐科维总统仍然鼓励居民，可使用土地证书作为银行抵押品，所获得贷款可以用作营业资本，然而他叮嘱千万别使用贷款用于购买奢侈品。

此前佐科维总统曾说，政府有关部门和单位全力以赴地工作，希望能在2025年或2025年完成全国各地所有地皮的土地证书。

他还说，根据2015年的数据，我国须要完成土地证书的土地共有1.26亿块，但目前已经完成4600万块土地，也就是说还有8000万块土地尚未持有地契。

佐科维总统认为，如果我国所有土地全都有了土地证书，就能缓解全国各地的土地纠纷问题。

（Sm）

雨季高峰期持续至2月下旬

气象局：5月至6月期间雨量趋降

【本报讯】气象、气候、地球物理局（BMKG）主任德维科丽塔（Dwikorita Karnawati）透露称，预计雨季将持续至2024年2月中旬或下旬。

德维科丽塔反映了气象局与多个世界气候中心的检测结果，预计温和的厄尔尼诺将持续至2024年初。此外，印度洋偶极子（IOD）正指数也持续至2024年正月。

她日前通过气象局官网声称："预计雨季高峰持续至2月中旬或下旬，虽然并非同时发生的现象，然而我们将充分做好准备农耕播种的计划，如进入极端雨季将影响种植物的生长。这是我们必须注意的事项。"

与此同时，德维科丽塔通过季节带（ZOM）的分析报告获悉，印尼占52%的地区已进入雨季，尤其是加里曼丹，预计2024年1月至4月间在多个地区的降雨量很高。另一方面，东爪省和努沙登加拉可能在2024年5月及6月的降雨量很少，这种情况增加缺水的风险。

她说："气象局提供有关预估2024年1月至6月期间的月度降雨量。2024年1月至3月期间，预计在苏门答腊东海岸、苏拉威西及西巴布亚部分地区的降雨量会减少。"

德维科丽塔表示，预计苏门答腊、爪哇及苏拉威西在2024年4月的降雨量很低。虽然2024年5月及6月期间，一般来说列入低雨量及中等雨量的状态。至于加里曼丹、南苏拉威西、马鲁古及巴布亚可能仍有相当高的降雨量。

她说："希望上述信息能向农民及农业相关利益者提供清晰易懂的指导，主要是针对农业部、全国粮食机构、公共工程与民居部水力资源事务总署等出席统筹会议的与会者，以制定有关应对2024年气候动态的适应和风险管理策略。"（Ing）

台灣佛教慈濟基金會 印尼分會
YAYASAN BUDDHA TZU CHI INDONESIA
自我批判的认错心理，是人格升华的阶梯。
希錄自证嚴法師語

國際日報官網
https://guojiribao.com/

oppo
Reno11 Pro 5G | Reno11 5G
The Portrait Expert
Coming Soon

总统在万由马斯分发济贫大米

说明厄尔尼诺直接现金援助专供受害人

【本报讯】佐科维总统由人力资源建设与文化统筹部长穆哈吉（Muhadjir Effendy）、公共工程与民居部长巴苏基（Basuki Hadimuljono）、农业部长苏莱曼（Andi Amran Sulaiman）、交通部长苏马迪（Budi Karya Sumadi）、国家粮食机构主任阿里夫（Arief Prasetyo Adi）、中爪哇代省长纳纳（Nana Sudjana）和万由马斯代县长哈农（Hanung Cahyo Saputro）陪同，元月三日在中爪哇省万由马斯（Banyumas）县Klahang粮储局仓库中，同数位领收大米援助的受益人进行对话时强调说，关于厄尔尼诺直接现金援助事项，是专门为遭受干旱受害人提供的。

佐科维总统强调说，政府提供的厄尔尼诺直接现金援助，是为了要协助那些遭受干旱的弱势群体，以弥补日益上涨的市场物价。

除此之外，政府也向每位受益人提供了每包十公斤的大米援助，佐科维总统声称，类似的援助将持续维持到今年3月，若是国家收支预算案的预算资金还是足够的话，也许还会延长到今年6月。（Sm）

2023年我国经济增长或达5.05%

财长：通胀率仅2.62%优化经济增长效果

【本报讯】财政部长穆丽亚妮（Sri Mulyani Indrawati）元月二日在雅加达其办事处声称，2023年的我国经济增长率料会达到5%左右，这与国际货币基金组织和世界银行等一些国际机构的预测以及彭博社的统计一致，也就是5%。

穆丽亚妮透露说，国家收支预算案的预测是大约5.3%，但她认为只有达到5.05%，而2025年的经济增长率可能达到5.2%。

在2023年期间，我国的市场通胀率仍然很低或全年平均通胀率为2.62%，低于国家收支预算案预定指标3.6%的水平，这种温和的通胀率优化了经济增长的效果。另外，盾币对美元的汇率为15255盾，高于宏观预测为14800盾的水平；10年期国家有价证券的实际利率为6.68%或低于预期。

她说："由于在2022年期间，国家债券有价证券的资本外流非常严重，因此国家证券收益率也受到了压力，比国家收支预算案的预测为7.9%更低或减少近乎100个基点。"

油气实际生产量也全低于2023年的预期，同时也低于2022年度实际日产量。2023年原油实际日产量为60万7000桶，低于预期的66万桶，同时也低于2022年实际日产量为61.2万桶；天然气实际日产量为96.4万桶油当量，或低于预期的110万桶油当量。（Sm）

佐科维总统（中）于1月3日由人力资源建设与文化统筹部长穆哈吉尔·艾芬迪（Muhadjir Effendy/右二）、交通部长苏马迪（Budi Karya Sumadi/右）、农长苏莱曼（Amran Sulaiman/左）陪同，在中爪省万由马斯（Banyumas）粮储局Klahang米仓视察大米库存量。确保政府大米储备量（CBP）分别在一月、二月和三月能发放给受惠民众各为10公斤的粮食援助。

央行：我国流通现金充裕

去年底至今年初增长104%或达126万亿盾

【本报讯】在2023年圣诞节和2024年新年假期期间，我国流通现金充裕，与2022年同期相比，从中央银行流出的现金金额也有所增加。

印尼央行财务管理部主任哈京（Marlison Hakim）表示，在2023年圣诞节和2024年新年假期期间流出的货币总额达到了130.37万亿盾，比央行预计的125.7万盾增加了103.71%。他在声明中说："2023年圣诞节和2024年新年假期期间与2022年同期实际金额117.7万亿盾相比，增加了11%。"

根据地区分布，2023年圣诞节和2024年新年假期期间现金流出最多的地区是爪哇岛非中央银行总部地区，达到37.22万亿盾，其次是加里曼丹地区10.89万亿盾，苏拉威西、马鲁古和巴布亚地区为15.54万亿盾，苏门答腊为25.91万亿盾，巴厘-努沙登加拉为5.54万亿盾。

哈京说："同时，央行总部办事处的提款实际金额为35.26万亿盾。"

他还确保在2023年圣诞节和2024年新年假期期间，银行业将确保ATM/CRM中现金的充足。

一些银行已宣布准备好了现金库存，以满足2023年圣诞节和2024年新年假期期间客户的提款需求。

例如，万自立银行银行（Bank Mandiri）准备了232万亿盾的现金需求，以应对2023年圣诞节和2024年新年期间社会交易需求的增加。这一数字较前一年实际金额增加了18.3%。这笔资金用于在2023年12月1日至2024年1月2日期间满足社会大众在33天期间的现金交易需求。

此外，印尼清真银行（Bank Syariah Indonesia/BSI）准备了12.2万亿盾的现金。该金额是为期2023年12月22日至2024年1月3日期间准备的。BSI银行已经调整了已分配的现金金额，以适应ATM现金充值预计将增长17.5%至27亿印尼盾的情况，或者在2023年12月22日至2024年1月2日期间每天大约225亿盾的现金交易。

中亚银行（BCA）提供了411万亿盾的现金，以应对2023年圣诞节和2024年新年期间BCA ATM现金需求的增加。这个数字比BCA在前一年圣诞节和新年期间准备的现金金额增加了约5%。

印尼国家银行（BNI）为满足2023年圣诞节和2024年新年期间社会交易的需要，准备了2202万亿盾的现金。具体而言，为ATM/CRM提供1175万亿盾，而为Outlets提供1027万亿盾。

印尼人民银行（BRI）准备了252万亿盾的现金，以支持人们在2023年圣诞节和2024新年期间的交易的便利性和顺畅性。这笔钱将分配为198万亿盾用于BRI电子渠道，如ATM和CRM的交易需求，而其余54亿盾则分配给BRI分行。（Irw）

根据中央统计局的记录报告，2023年12月份的全国平均市场通胀率为0.41%，其中小辣椒本身造成的通胀程度为0.06%。

善迪亚卡呼吁国人在国内旅游

目前国外新冠病例剧增 国内旅游可促进经济发展

【本报讯】旅游与创意经济部长善迪亚卡（Sandiaga Uno）日前在雅加达PIK社区进行实地视察时声称，在2023年年底假期期间，估计将对我国的经济活动做出约达80万亿盾至120万亿盾的贡献。

善迪亚卡强调说，上述贡献有助于实现达到5%以上的经济增长指标，2024年至少能创造约达440万人的工作岗位。

他推测，在2023年至2024年送旧迎新假期期间，出门旅游的国内游客人数流动，也许会达到2亿人次至2.5亿人次，或比平时日子增加了两倍至两倍半。

他透露说："根据中央统计局的推算，每次出门进行旅游活动的游客，每人将会花费约达240万盾开支。"

善迪亚卡希望，国人仅在国内进行旅游活动，因为除了可为中小微企业的经济产生积极影响之外，国内旅游目的地也提供了许多有趣的活动。而且，目前有数个国家的新冠肺炎病例又开始显示增高，因此人们不要疏忽大意，必须保持警惕并遵守防疫卫生措施。（Sm）

佐科维总统执政时期新债务

9年以来增加5432万亿盾或达8041万亿盾

【本报讯】根据财政部近日的记录报告，截至2023年11月30日，政府的债务总额达到8041.01万亿盾。如果从2014年或佐科维总统执政时代算起，新债务增加了5432.23万亿盾。

财政部说："政府通过货币组成、利率和最佳到期日，以谨慎和度量化的态度来管理债务。"

回顾佐科维和卡拉组成的前进内阁政府，自2014年10月20日开始执政以来，政府的债务总额才达到2601.16万亿盾，截至2014年年底时仅略增为2608.78万亿盾。

在第一任期的4年里，佐科维执政时代的政府债务一直稳步增长，截至2019年的债务总额约达4778万亿盾。然后佐科维总统和马鲁夫·阿敏副总统在2019年10月20日宣誓就任之后，第二任期的政府债务又再持续增加。

在2020年或新冠大流行病期间，佐科维执政时代的政府债务达到6074.56万亿盾或达最高峰，然后在2022年又增为7733.99万亿盾。

尽管如此，政府债务对国内生产总值的比率，从2020年达到38.68%和2021年达到41%。2022年11月负债比率能够下降到38.11%，或远比根据2023年第17号关于国家财政的国家法令，债务总值对国内生产总值（GDP）的比率或负债比率安全上限为60%还要更低。

以下是佐科维时代于2014年至2023年的债务总额：2014年达到2608.78万亿盾或负债比率为24.75%，2015年达到3165.13万亿盾或占负债比率26.84%，2016年达到3466.96万亿盾或负债比率27.5%，2017年达到3938.7万亿盾或负债比率29.22%，2018年达到4418.30万亿盾或负债比率29.98%。

2019年达到4779.28万亿盾或负债比率29.8%，2020年达到6074.56万亿盾或负债比率38.68%，2021年达到6908.87万亿盾或负债比率41%，2022年约达7733.99万亿盾或负债比率39.57%，2023年11月达到8041.01万亿盾或负债比率为38.11%。（Sm）

中国银行 BANK OF CHINA 雅加达分行 JAKARTA BRANCH

Date : 3 January 2024 Time : 09:00 WIB

外币对印尼盾牌价
Foreign Exchange Rate against IDR

LCS CNY/IDR Reference Rate : 2169

Currency	TT Buy	TT Sell	Cash Buy	Cash Sell
AUD IDR	10,413.38	10,489.38	0.00	0.00
CNY IDR	2,156.87	2,169.87	2,151.87	2,174.87
EUR IDR	16,906.93	17,025.93	0.00	0.00
GBP IDR	19,415.35	19,555.35	0.00	0.00
HKD IDR	1,971.09	1,982.09	1,967.09	1,986.09
JPY IDR	108.26	109.16	0.00	0.00
SGD IDR	11,619.56	11,696.56	0.00	0.00
USD IDR	15,400.00	15,500.00	15,395.00	15,505.00

Sumber: Bank Indonesia

汇率

1月3日 20:00 WIB

货币	代码	卖价	买价	税务基价
澳元	AUD	10.613,12	10.504,45	10.485,88
文莱元	BND	11.762,75	11.641,32	11.671,21
人民币	CNY	2.180,55	2.158,70	2.171,64
欧元	EUR	17.142,72	16.966,00	17.022,61
英镑	GBP	19.806,49	19.603,27	19.671,30
港元	HKD	1.990,09	1.970,24	1.987,42
日元	JPY	109.87	108.75	108.51
韩元	KRW	11,96	11,84	11,91
马来西亚林吉特	MYR	3.382,35	3.345,42	3.326,58
新西兰元	NZD	9.812,28	9.708,49	9.717,15
菲律宾比索	PHP	279,43	276,55	278,42
新加坡元	SGD	11.762,75	11.641,32	11.673,97
泰铢	THB	454,69	449,90	444,73
美元	USD	15.550,36	15.395,64	15.512,00

国际股市

Sumber : Reuters

		指数	(+/-)	%
IDX	雅加达股市	7,279.09	-44.50	-0.61%
N225	日经指数	33,464.17	-75.43	-0.22%
HSI	香港恒生	16,646.41	-142.14	-0.85%
SSEC	上证综指	2,967.25	4.97	0.17%
SZSE	深圳股市	9,330.86	-70.48	-0.75%
FTSTI	海峡时报	3,199.44	-30.51	-0.94%
KLCI	马来西亚股市	1,462.37	9.27	0.64%
TWII	台湾股市	17,559.31	-294.45	-1.65%
DJIA	道琼斯	37,487.97	-227.07	-0.60%
Nasdaq	纳斯达克	14,632.27	-133.67	-0.91%

Antam 公司LM纯金价格 （2024年1月3日）

金属重量（单位:克）	售价(盾)	买价(盾)
1.0	1,012,000	1,129,000
10.0	10,120,000	10,785,000
100.0	102,700,000	107,112,000
1,000	1,000,500,000	1,069,600,000

茂物市警察一号国立小学教室屋顶倒塌

1月3日，由于西爪哇省茂物市降暴风雨得缘故，结果警察一号国立小学教室屋顶倒塌，幸好没有造成人命伤亡。

东盟发布2023年投资报告

【本报讯】据来自中国驻东盟使团消息：

（一）：全球投资低迷，东盟依然强劲

近日，东盟发布《2023年：国际投资趋势之关键因素和政策选择》。报告显示，2022年，受俄乌冲突等影响，全球外国直接投资（FDI）流入量下降12%至1.3万亿美元。同期，东盟FDI流入量逆流而上，增长5.5%达2240亿美元，创历史峰值，巩固了发展中地区最大FDI目的地的地位。展望未来，尽管全球经济不确定性、粮食危机、债务压力或将减缓东盟投资增长，但受益于国际供应链重塑、政策环境持续改善、区域一体化持续推进以及投资者信心，东盟未来仍将保持可观的FDI流入。

从成员国看，六国FDI流入量较2021年增长，依次为新加坡（1412亿美元）、印度尼西亚（220亿美元）、越南（179亿美元）、马来西亚（171亿美元）、柬埔寨（36亿美元）和缅甸（30亿美元），两国较2021年有所下降，分别是泰国（99亿美元）和菲律宾（92亿美元）。马来西亚、新加坡和越南FDI流入量创历史新高；柬埔寨和缅甸跻身最不发达经济体中排名前五的重要FDI目的地。

从全球占比看，东盟连续两年超越中国成为发展中地区最大的FDI目的地，并继续成为增长引擎。东盟在全球FDI流入中的份额从2021年的14.4%上升到2022年的17.3%。强劲的流入推动东盟FDI存量达到3.6万亿美元，比2015年（1.8万亿美元）翻了一倍。

从投资类型看，跨国公司纷纷在东盟扩张，强化区域价值链和供应链网络。股权投资增长8%达1270亿美元，占东盟2022年FDI的56%；再投资增长5%达860亿美元，占比38%。已公布的绿地投资、国际项目融资和跨境并购项目数量均有所增加。

从投资领域看，制造业、金融、批发和零售以及与能源转型（如电动汽车）、数字经济（如数据中心）相关行业的投资强劲。制造业投资达617亿美元，占比从2020年9%到2021年26%，再到2022年28%；电子产品占制造业已公布绿地投资的70%，半导体和电子元器件占27%，电池增长656%达84亿美元占23%。金融和银行业仍是最大的FDI目的行业，增长3.6%达630亿美元。批发和零售业增长18%达330亿美元，信息和通信业增长67%达100亿美元。与联合国可持续发展目标（SDGs）相关的投资连续两年增长，2022年已公布的绿地投资、国际项目融资FDI达780亿美元，项目数量增长26%达349个。2015–2022年，可再生能源和基础设施投资分别增长52%和19%。

从投资来源看，来自前10大外资来源地的FDI占东盟FDI比重为71%，较2021年提升8%。美国投资居首，增长6%，达370亿美元，主要在银行和金融业以及制造业。日本是继东盟内部投资后第三大外资来源地，投资额达260亿美元，主要集中于交通运输和存储业，占该领域东盟FDI的88%。中国投资160亿美元，主要在制造业、电动汽车、数字经济和房地产。

从内部投资看，东盟成员国内部投资连续三年上涨，2022年达280亿美元，主要流向金融业和制造业，前五大行业占比87%。印度尼西亚、新加坡和越南吸引了东盟内部三分之二的投资，新加坡2022年增长10%。

二：东盟投资政策环境持续改善

《2023年东盟投资报告：国际投资趋势之关键因素和政策选择》指出，近年来，东盟成员国陆续出台有利投资的政策措施，包括投资便利化及配套措施，政策环境逐渐改善；东盟区域层面达成一系列旨在加速电动汽车、数字经济、工业4.0转型等领域投资的声明和协定。这些是东盟投资活力的重要保障。

从对内投资政策看，2013–2022年，东盟成员国共实施了149项影响投资的措施（包括111项有利措施，27项中立措施，11项限制措施），其中90%以上对投资者有利或中性，该比例超过了68%的全球平均水平和86%的亚洲平均水平。2021年受疫情影响，该比例曾降至70%，主要系成员国收紧投资监管，特别是具有战略重要性、公共卫生和国家安全相关领域。

这些政策主要涉及：一是投资自由化，超过三分之一的有利措施与开放外资市场准入有关。例如，越南将2020年投资法项下外资市场准入限制清单中的保险对外资全面开放；菲律宾修改负面清单允许外资对可再生能源100%投资，放松中小企业和贸易企业的外国所有权限制，允许外资拥有对电信、航空、航运和铁路等公共服务的所有权。二是投资激励，超过五分之一的有利措施提供了投资激励。例如，柬埔寨制定投资法为包括高科技行业、创新研发、数字基础设施和高附加值制造业在内的19个领域的投资提供激励措施；泰国减少4个主要投资项目的进口关税，并为外国纳税人提供个人所得税豁免。三是投资便利化，超过五分之一的措施旨在促进或便利投资。例如，柬埔寨修订投资法，简化行政流程，并引入针对外国投资者的“柬埔寨我的第二个家”签证计划；印度尼西亚建立了投资部以促进和便利外资在印尼投资经营，并减少受投资要求约束的行业数量；缅甸为某些FDI项目提供货币转换豁免；泰国规定外国投资高收入者（至少50万美元的政府债券或资产）有资格获得长期居留签证。四是投资限制，这些措施旨在监管和保护战略性行业和国家安全。例如，缅甸成立监管外币交易的委员会；菲律宾为战略性行业创建FDI审查机制，如与军事、网络基础设施和管道运输相关的行业，以及可能危及国家安全或公共安全的活动。

从对外缔结投资协定看，截至2023年6月，东盟成员国已缔结342个双边投资协定和83个具有投资条款的协定，占全球国际投资协定（IIAs）的13%。其中，350个协定已生效，75个协定已签署但未生效，52个已终止。

三：东盟吸引FDI的新兴因素

《2023年东盟投资报告：国际投资趋势之关键因素和政策选择》提出了影响东盟吸引FDI的新兴因素及相关政策建议：

一、国际税收改革。国际税收改革由G20和OECD进行的税基侵蚀与利润转移（BEPS）提出。这些改革，特别是对大型跨国公司实施15%的全球最低税，将对投资政策、投资促进和特殊经济区的发展带来重要影响。可采取以下行动：评估全球最低税对东盟对外国投资者吸引力的潜在影响；探索超出税收措施的投资激励措施；审查与税收激励措施相关的FDI促进政策和特殊经济区计划；审查IIA以评估实施全球最低税带来的争端解决风险。

二、国际供应链重塑。地缘政治局势和新冠疫情引发全球供应链重组，偏爱东盟作为“搬迁”枢纽。这促使投资者不断巩固区域立足并加强供应链建设。可采取以下行动：加速实施《东盟投资便利化框架》（AIFF）；积极参与东盟投资论坛和世界投资论坛等活动；最大化利用和高质量实施东盟经济共同体和RCEP，助力构建韧性的区域供应链。

三、能源转型。为到2025年在可再生能源领域占23%初级能源供应份额及35%安装容量，东盟每年需投资1800亿美元，但东盟2022年可再生能源国际投资项目估值仅430亿美元。国内外投资者、多边开发银行（MDB）以及其他利益相关者（如商业银行和绿色基金）将在东盟能源转型中发挥重要作用，私营部门在2014–2018年间为东盟可再生能源项目提供了超过40%的资金支持。可采取以下行动：制定着眼整个可再生能源供应链的投资政策、改善投资环境；鼓励对可再生技术进行投资并将其整合到制造业，在解决可再生能源需求的同时吸引设备制造商；鼓励包括国际投资在内的私人参与开发东盟的生态工业公园、生态特殊经济区、环境友好的数据中心，以支持东盟的能源过渡目标；促进区域跨境合作进行可再生电力贸易，增强区域工业互连和一体化。

四、电动汽车。2022年，东盟电动汽车相关FDI流入量飙升570%至180亿美元。投资集中在上游（采矿和冶炼）和中游投资（制造业）。大多数成员国已着手增强其电动汽车基础设施。目前，全球前十大电动汽车制造商都在东盟，其中9个在该地区积极投资并持续扩张。可采取以下行动：进一步提高电动汽车普及率；促进电动汽车基础设施和下游投资；培养电动汽车支持行业，实现区域内采购和生产网络；吸引电池回收投资，与绿色经济发展和能源过渡目标保持一致。

878份土地重新分配地契

首次在印尼获得ATR/BPN部长认证

【本报讯】土地事务和空间规划部长/国家土地局（ATR/BPN）负责人哈迪（Hadi Tjahjanto）已正式向芝拉扎社区签发878份土地重新分配地契。

重新分配的土地或通常所说的自行形成的土地（tanah timbul）等地契的签发，在印尼尚属首次。

哈迪于周二（2023年1月2日）在芝拉扎Gor Premium分发2,000份地契后解释道：“[已移交878份地契，在历史上尚属首次。”

哈迪进一步说明，这是沉积土或堆积土形成的土地，通常是在河流中形成，直到最终形成有人居住的岛屿。

为此，政府通过土地事务和空间规划部/国家土地局展开土地重新分配地契的程序，为居住在自行形成土地的人们提供明确的土地所有权。

他补充道。“因为人们住在那儿，他们没有地契，因为这样的土地是属于国有土地。所以，国家通过重新分配计划将土地交给人民。”

此外，哈迪还承诺很快向其他一些地区的社区签发土地重新分配地契

目前，该过程仍处于验证阶段，因为政府还计划保留一些自行形成的土地，作为开辟绿色开放空间。

（松鹤）

穆海敏称阿尼斯不准在厨闽着陆宣传

【本报讯】据说，变革联盟总统候选人阿尼斯（Anies Baswedan）不久前在东爪省厨闽进行宣传时，在着陆时遇到了困难。

其副总统候选人穆海敏（Muhaimin Iskandar）披露，在厨闽有几处空地不允许阿尼斯着陆。

穆海敏于周二（2/1/2024）在“渔民村”被采访时说：“我听说阿尼斯兄在厨闽着陆需要一片场地，所以我们借用Semen Indonesia的场地，对方不敢允许。我们借用警察局的院子，警察不允许。”

不过，穆海敏不详细解释该事件。他只强调不该发生的情况。他说：“所有国有设施都应该开放供人着陆。竞选的进程才能顺利进行。如果不能在遥远的地方着陆，结果竞选的成功受到干扰。”

此外，这位民族复兴党总主席强调，该活动并非参赛者的议事日程，而是国家的议事日程，因此其活动必需给予支持。

穆海敏说：“所以我们必须支持它，我希望所有执法官员，包括地方政府都应该支持竞选的进程，支持成功的竞选，因为这是国家的议事日程。”（松鹤）

印尼电子城/ECII看好2024年业绩的增长

【本报讯】印尼电子城上市公司（PT Electronic City Indonesia Tbk /ECII）继续以提高2024年的业务增长为目标。

ECII经理兼公司秘书威迪（Widi Satya Chitra）于周二（2/1/2024）对媒体表示，他对ECII的业务将比2023年更高而感到乐观。因为在2024年有增加新门店的扩张计划。

目前，印尼电子城共有60家门店遍布印尼各地。在2023年增加两家新店，即在北干巴鲁的SKA商场和在巴厘的Teuku Umar。

他继续说：“ECII在2024年的扩张将选择性地开设新店，同时也关注印尼的政治状况和经济发展形势，以及ECII的财务状况和寻找战略位置。”

除此之外，ECII还扩展到电动汽车业务。目前展示的产品包括电动自行车和电动摩托车。威迪表示，在扩展电动汽车业务方面，目前仅在雅加达南区SCBD商店有售，他们计划将这类别添加到其它商店。可惜的是，他没提到地点在哪。

他补充说，由于政府提供补贴程序的问题，电动汽车销量尚未做出最大贡献，但他表示，这是ECII为支持政府使用电动汽车、防止污染和提高消费者意识而做出的努力之一。（松鹤）

AMRT对2024年业绩将持续增长持乐观态度

【本报讯】PT Sumber Alfaria Trijaya Tbk/AMRT上市公司乐观认为，2023年业务增长的趋势，将持续到2024年。

Alfamart企业沟通总经理拉尼（Rani Wijaya）表示，新冠肺炎大流行之后，国内经济状况正在好转，因此提高了人们的购买力。

拉尼于周二（2/1/2024）对媒体说：“尽管2024年是政治年，但对业务的预测是将会进一步改善，因为它延续了2023年的良好表现，大流行后的经济状况有所改善，是公众支出的增加成正比。”截至2023年第三季度，AMRT的净利润为2.19万亿盾，与2022年同期的1.751万亿盾相比，增长25.1%。

AMRT管理层没提供2024年收入的目标详惜。不过，其目标是业绩比上一年有所增长 。

AMRT正在制定各种策略，要在2024年实现业务最大化增长，其中之一就是通过数字计划。

他说：“数字计划的其中一个因素，是优化Alfamart的全渠道，即日益开辟途径的Alfagift应用程序，以及其它开发Alfamart业务的潜力，特别是客户关系管理和技术。”

此外，Alfagift还针对每个消费者的典型购物情况提供更加个性化的促销定制，向大众提供最优惠的方案。（松鹤）

总统视察芝拉扎垃圾衍生燃料厂

佐科维总统（左三）视察芝拉扎垃圾衍生燃料厂。

【本报讯】佐科维总统于1月2日在中爪哇省芝拉扎（Cilacap）县视察综合垃圾衍生燃料处理场（TPST RDF）。总统这次来到综合废料处理厂是为视察垃圾衍生燃料的过程。总统当天上午约9时45分抵达现场，然后他视察了废料切碎乃至筛分的加工过程。

芝拉扎县府环保局主任丝丽·穆尔妮亚蒂（Sri Murniyati）称，上述处理的垃圾源自芝拉扎县的14个镇区。她说："芝拉扎县由24个镇区组成的，该由综合垃圾衍生燃料处场加工的垃圾或废弃物源自周遭附近地区的14个镇区。"

丝丽解释称，每天从150吨的垃圾衍生燃料或煤炭共60吨，然后可供作水泥厂燃烧炉的燃料用途。她说："每天能生产的衍生燃料共60吨。"

此外，2017年至2018年期间建设上述芝拉扎综合垃圾衍生燃料处理场，动用国家预算开支840亿盾。她说："这是多个部门联合斥资的预算，即公共工程与民居部为大厦建筑基础设施出资270亿盾，接着丹麦国际开发署（Danida）通过林业与生态环境部供资440亿盾，中爪哇省府出资100亿盾，然后芝拉扎省府为收购土地出资30亿盾。"

陪同总统视察上述综合垃圾衍生燃料处理场的官员其中有公共工程与民居部长巴苏基（Basuki Hadimuljono）、交通部长苏马迪（Budi Karya Sumadi）、中爪哇省代省长纳纳·苏查纳（Nana Sudjana）及芝拉扎代县长阿瓦鲁丁（Awaluddin Muuri）等。

（Ing）

我国终于有了绿色氢新能源以替代燃料

【本报讯】我国终于有了可以替代燃料油的燃料加工厂，即氢气加工厂。

2023年11月中旬，国电公司（PLN）在全国各地开设了21个绿色氢厂。通过这个绿色氢厂，国电公司每年至少能够生产199吨绿色氢气。

关于绿色氢气厂落成的消息是在2023年的亮点之一。

11月20日，在丹绒普禄的燃气和蒸汽发电厂举行的21座绿色氢能工厂落成典礼上，国电公司总经理达玛万（Darmawan Prasodjo）表示，绿色氢气厂是国电公司在我国建立第一个绿色氢供应链的战略步骤。这项绿色倡议预计将加速能源转型，并在2060年或更早之前实现淨零排放情境。

有了这21座绿色氢气厂国电公司每年能够生产近200吨绿色氢气。这个数字比2023年10月首次亮相的第一台机组在短短一个月内有所上升，该机组每年"仅"生产51吨氢气。每年多达75吨的绿色氢气的生产用于工厂的冷却发电机的运营需求，

我国终于有了氢气加工厂，可以用绿色氢替代燃油。

而另外124吨可用于各种需求，其中之一用于车辆燃料。所以今天正好是一个月，之后，从1座增加到21座，绿色氢气的产量是非凡的。如果过去产能是51吨，过产能为41–43吨，我们可以将其增加到199吨，过剩产能为124吨。这意味着以前只有150辆氢能汽车可以增加到424辆氢能汽车。

新能源、可再生能源和节能总署长尤多（Yudo Dwinanda Priaadi）解释说，氢是一种未来的燃料，正在全球舞台上广泛开发。我国拥有巨大的氢能潜力，甚至可以成为全球需要绿色氢气的供应国。所以这太神奇了，如果我们谈论氢气，这就是未来的燃料。这是未来的燃料，这是我们实现能源转型的重要组成部分，现在我们必须开始，因为未来氢的潜力非常大，既供我们自己使用，也有人说我们可以有出口的潜力。

国家创新研究机构节能和节约研究中心专家兼研究员艾尼亚（Eniya Listiani Dewi）坦言，对国电公司感到非常惊讶，该公司刚刚在我国开设了21座绿色氢工厂。国电公司在其促进清洁能源生态系统的计划中采取的步骤非常严重。

其中之一是通过开发绿色氢气。我感到非常惊讶，因为去年10月，我们刚刚谈到了这个生态系统。因此在6月之后，我们宣布了氢峰会，然后8月，我们与能源矿务部的同事讨论了我们认为来自最便宜的是来自我国的可再生能源，10月突然国电公司推出了绿色氢气。

艾尼亚对国电公司所做的事情非常自豪。考虑到绿色氢生态系统在我国努力实现2060年净零排放目标方面非常重要。

他指出，氢不是一个人、多方利益相关者和多国的玩意。每个国家都是不同的，因为最便宜的氢气是在内部制造并在内部使用的。

因此，艾尼亚鼓励为我国开发绿色氢气做好准备。不要忘记，除了能够用于满足国内需求外，这种清洁能源还可以成为出口商品。

他表示，国电公司已经进入了最便宜的阶段，我们将提前加速，以应对总经理的挑战。这必须一步一步来。我们必须支持国电公司的进步，以证明其生态系统，我们考虑能够提供公共交通工具。

（亮剑）

我国石油日产量仍低于目标
油气上游开发特别工作组须加倍努力

油气上游开发特别工作组须努力生产。

【本报讯】油气上游开发特别工作组（SKK Migas）表示，油气产量的提升尚未达到目标。我国石油实际平均日产量仍低于60万桶。2023年，我国石油实际平均日产量目标是66万桶。

2023年11月15日，油气上游开发特别工作组副主任纳囊（Nanang Abdul Manaf）表示，我们的目标是2024年的石油实际日产量产量达到63.5万桶，低于今年的目标。因此，随着今年的石油日产量仍低于目标，油气上游开发特别工作组的目标是，至少在2023年剩余时间里，石油实际日产量尽量接近63.5万桶。因此，在12月31日年底之前，我们至少必须接近明年的目标，我们希望明年能够实现目标。随着目标的变化，这意味着石油产量与最初的目标相比，每天约有20万–30万桶的石油产量缺口。

如果到今年底石油日产量能够超过60万桶，甚至接近63.5万桶，那么实现2024年石油产量目标就更有可能实现。因此我们仍然非常努力地在今年底将产量提高到更高的水平，这将是明年的切入点，尽可能接近目标。我们希望至少到今年底，将超过60万桶，这样我们在2024年的家课就不会像今年那么重了。

纳囊声称，为了实现这一目标，油气上游开发活动特别工作组将通过各种方式提高产量。其中包括通过完成多个石油和天然气项目，并优化提供额外凝析油的气田。然后，钻井进行生产和钻探开发或加密井。上游油气业务活动特别工作组的目标是，到今年底，可以钻探约900口井。目前，安达曼（Andaman）的钻探工作也已开始，包括楞章（Rencong）的汀潘油井（Timpan）正由Mubadala Energy勘探。希望，开采和勘探活动能够增加国家石油和天然气产量。我认为，这些努力已经处于冲刺点，如果比喻成跑马拉，我们现在接近终点。因此我们必须开展更加速的活动，包括勘探活动，因为将获得未来几年将产生的储量。

（亮剑）

交通部促进我国成为东南亚海上枢纽

【本报讯】政府正试图使我国成为东南亚的海上运输枢纽。

2023年12月16日，交通部长苏马迪表示，通过成为枢纽，物流成本将更具竞争力，从而提高印尼的竞争力。我们有一个共同的愿景，即使我国成为东南亚的海上枢纽。从而，政府要求全国船东协会（INSA）的成员管理船舶流动，包括我国两个主要港口，即雅加达的丹绒普碌港和西爪哇苏邦(Subang)的巴丁班港(Patimban)。这项努力并不容易，因为与其他东盟国家相比，我们位于南方。但是我国的领土广大，所以这是很有可能的。

交通部长希望未来全国船东协会将继续努力实现这一愿景，与利益相关者进行深入合作，并积极为交通部提供专业研究投入。

交长指出，全国船东协会是一个非常好的政府合作伙伴，并提供了许多积极的投入。作为监管机构，我们也将继续努力改善投资环境。

借此机会，交通部长还赞赏全国船东协会在国际论坛上的工作。其中包括该协会成功游说国际海事组织（IMO）国家，使印度尼西亚再次当选为2024–2025年期间IMO C类理事会成员，并任命全国船东协会为2024–2026年期间东盟船东协会（FASA）联合会或东盟航运协会主席。

交通部长苏马迪（左三）。

苏马迪声称，我国当选为国际海事组织成员以及全国船东协会当选为FASA主席的势头，是我国航运业在国际舞台上发展的重要动力。如果，我国的这些航运协会能够合并成一个整体，并团结一致，捍卫我国在国际海事组织和东盟中的作用，那就更好了。

（亮剑）

政府近期将把数字
身份证取代电子身份证

政府近期将把数字身份证取代电子身份证。

【本报讯】电子身份证(E–KTP)将被数字身份证(IKD)取代。IKD是一种数字应用格式的户口身份形式，可以通过智能手机设备访问。政府敦促公众立即启动IKD，因为内政部的民事登记处(Dukcapil)不会增加空白e–KTP的供应。IKD激活过程可以通过手机使用Play商店或App Store上提供的特殊应用程序完成。在注册之前，务必准备一部可以上网的手机、户籍编号(NIK)、有效的电子邮件地址和有效的手机号码。

以下是激活IKD的方法：(1)在Play商店下载IKD应用程序；(2)打开IKD应用程序，输入NIK填写个人数据、电子邮件、重新输入电子邮件、手机号码、重新输入手机号码，然后单击数据验证按钮；(3)通过选择拍照按钮来验证脸部，以匹配脸部识别；(4)之后，选择可以在Dukcapil中的QR码扫描；(5)成功后，检查使用激活码注册的电子邮件并激活IKD；(6)输入激活码和验证码以激活IKD；(7)IKD激活已完成。

对于想要激活数字身份证的公民，可以在Dukcapil办公楼或根据住所在分区办公楼完成。IKD申请的注册需要由Dukcapil官员陪同，因为这种注册需要用人脸识别技术进行严格的验证和确认。

（亮剑）

梅加瓦蒂与巴洛表达对2024年大选的担忧

左起：巴洛和梅加瓦蒂。

【本报讯】印尼斗争民主党总主席梅加瓦蒂与民族民主党总主席巴洛在2024年大选前表达了他们的担忧。

两人都谈到了骚乱问题。在雅加达铭登地区民族民主党大厦举行的民族民主党成立12周年庆祝活动上发表讲话时，巴洛表示，有些国家官员只为某些团体办事。这些天来，我们看到让国家及其机器的实施如何服务于个人利益和团体。

我认为，在实际政治中采取了某些措施来吸引国家机器的参与，这种情况导致人们对政府失去信任。我甚至认为，我国目前的局势处于历史上最令人担忧的境地。今天很容易找到感到可以任意命令自己的人民，我们现在正处于民族和国家生活中最令人担忧的受损害的境地。我希望所有国家领导人和人民千万不要失去控制。

梅加瓦蒂在2023年11月12日发布的视频中，表达了对宪法法院关于总统候选人和副总统年龄限制的决定的担忧，她认为宪法法院判决显示了由于权力对法律的操纵，这种权力忽视了基于良心和真理的政治。千万不要让最近的选举舞弊现象再次出现。

梅加瓦蒂呼吁公众进行监督，如果在即将到来的选举中发现舞弊迹象，不要害怕公诸于众，我国社会有能力做出改变并维护国家的完整性。梅加瓦蒂表示，别忘了，我们是一个奋斗的国家，我们是一个能够克服各种历史考验的国家。

梅加瓦蒂重申宪法法院作为改革时代诞生的司法机构的组建精神。

梅加瓦蒂声称，然而宪法法院的形象受到玷污，因为对总统候选人年龄的裁决被宪法法官的一些道德违规行为所影响。宪法法院关于总统候选人年龄限制的决定，让梭罗市长吉布兰成为普拉波沃的副总统候选人，这是在玷污法律、操弄法律的行为；以后，绝不能再发生此等事。（亮剑）

龙年春风将吹翻美国“双标”

■ 廖省：林越

世界知识产权组织9月27日发布《2023年全球创新指数》报告，中国本年度排名第12位，是前30名中唯一的中等收入经济体。前五是瑞士、瑞典、美国、英国和新加坡。该组织总干事邓鸿森表示，这表明新兴经济体的关注将对创新生态系统带来变化。

中国科学技术发展战略研究院于11月21日在北京发布《国家创新指数报告2022-2023》显示，2023年，中国国家创新指数得分为72.7分，综合排名世界第10位，较2021年提升3位，是唯一进入前15位的发展中国家，稳健地向创新型国家行列进一步前迈。

报告也指出，中国需要持续加大创新资源的投入强度，全面深化科技体制机制改革，优化创新创业环境，提升国家创新体系整体效能，更加有效支撑和引领国家高质量发展。

《新华社》消息，中央外事工作会议12月27日至28日在北京举行。习近平主席在讲话中系统总结新时代中国特色大国外交的历史性成就和宝贵经验，深刻阐述新征程对外工作面临的国际环境和肩负的历史使命，对当前和今后一段时期的对外工作做了全面部署。

会议认为，从党的十八大以来，推进新时代中国特色社会主义的对外工作取得历史性成就。一是创立和开辟了中国外交的新境界。二是彰显了鲜明的中国风格，树立了胸怀天下的大国形象。三是倡导人类命运共同体的发展方向。四是坚持在国际事务中发挥建设性作用。五是全面运筹各方关系，推动和平共处的大国格局。六是拓展全方位战略的全球伙伴关系网络。七是推动高质量共建“一带一路”国际合作平台。八是统筹发展和维护国家主权、安全。九是积极参与全球治理和秩序变革。十是加强统一领导，巩固对外工作。

《亚洲周刊》第1期笔锋的《2024全球权力新拐点》评论：“2024年元旦的钟声已经响起，跨年之际，回顾世局与前瞻未来，发现处处都出现新的拐点，走出过去的格局，需要新的智慧来认识纷扰的世界。拐点是由于新的变数出现，原有的游戏规则无法支撑新的变局，而需要另辟蹊径走出意识形态的羁绊，探索一个和而不同、斗而不破的未来。”

近来的地缘政治摩擦愈发剧烈。从微观局势到宏观发展来看，美国独霸全球的格局已出现变化，联合国最新的2720决议案裁定加沙停火，启动人道主义救援，中国的提议获胜。美国首次不敢动用否决权，而是投票弃权。这是国际政治的拐点，突显美国已经不能再沿用过去的权力套路，要面对新的权力动能的考验，也面对中国在国际舞台的挑战。

美国国务卿布林肯去年强调，必须有“以规则为基础”的世界，说穿了就是要全球遵守“美国规则”，但美国的“双标”和伪善已被各国识破，连英、德、法、澳洲等国在12月12日联合国加沙停火提案中不再盲从美国。因西方已觉察在俄乌战争中被愚弄，如今不忍看几百万巴勒斯坦难民被以色列“无差别杀戮”，不愿再被美国牵着鼻子走。

联合国的投票结果显示蝴蝶效应，“去美国化”成为大趋势，要摆脱“新冷战”的旧辙，不再被两极化的模式所捆绑，推崇实事求是，根据各自的国家利益，作出逻辑化的判断。借鉴中国的“人类命运共同体”论述，强调国家之间互相尊重，不干预彼此内政。

第三届“一带一路国际合作高峰论坛”于10月18日在北京召开，有150多个国家参加，占联合国成员的78%，显示中国得道多助。而美国在加沙惨剧中的失策，导致民怨沸腾，暴露了美国近年来在国际事务中的“权力傲慢”，让越来越多的国家耻与为伍。

习近平主席近日发表的2024年新年贺词吸引世界媒体的关注，获得国际舆论高度赞赏。新加坡《联合早报》于1月1日的报道称，在11分钟的贺词中，习主席以几个排比句，概括中国过去一年在经济、社会和外交等领域取得的成就。他指出，中国经济在风浪中“强健了体魄、壮实了筋骨”，在外交上“不仅发展自己，也积极拥抱世界”。

《法新社》评论，习近平主席在新年贺词中发出了“振奋向上的信号”：在经济方面，中国经济“持续回升向好，高质量发展扎实推进”。他提到“C919大飞机实现商飞”“国产大型邮轮完成试航”“国产新手机一机难求”以及“新能源汽车、锂电池、光伏产品”等创新和发展成就。中国终于摆脱了美国的“集体制裁”，欧洲已经看到了拐点。

2024年的重要看点，是中美在人工智能和机器人领域的博弈，中国已抢占了滩头阵地；其次是中国航天事业取得蓬勃发展，在浩瀚太空中领先美国。中国的互联网5.5G到6G也展现创新力。在网络竞逐中，中国冲破美国的芯片制裁，换道超车，在超导量子晶片成功突破，不惧美国的“小院高墙”，发展自研自制的高科技蓝天，团结了民族的自豪。

中国的创新力不仅是科技突飞猛进，也在组织和制度上创新。且看中国民企这几年的出海，从华为、BYD、大疆到宁德时代，从抖音TikTok、希音Shein到拼多多Temu，从“海底捞”到“蜜雪冰城”都有数字化的核心竞争力，才能够在激烈的国际市场中脱颖而出。

今年2月10日是中国甲辰龙年，龙行天下，中国将在时代的拐点腾起，能人之所不能，超越美国在创新科技领域的围堵制裁。将在国际的舞台上，揭穿美国在“人权民主”“贸易平等”“新闻开放”“航行自由”的严重双标，向全世界展示负责任大国的风范。

鹰眼看中国

金融保卫战

（唱和诗）

九七香港梦常惊，
泛亚金融欲断魂。
股汇双双摇欲坠，
妖魔跃跃卷残云。
泱泱华夏龙崛起，
踢碎鳄鱼狼子心。
善恶到头终报应，
休诩玉帝派来人。
雅加达：老顽童题诗

千年一梦脱贫穷，
惨遇流氓乱箭攻。
阵守财经囤外汇，
加强贸易稳金融。
龙骧史鉴三千垛，
狮醒新图万里风。
几度西洋施朽术，
中华对策有才雄。
棉兰：廖世敬唱和

中华儿女志无穷，
香港回归众敌攻。
股汇双重遭盗窃，
英美犹太抢金融。
中国大量助银垛，
保卫香江抗暴风。
残败妖魔逃晕跌，
炎黄策略炫才雄。
万隆：文苗唱和

香江回抱祖怀荣，
英美金融风暴攻。
三击连环撞铁壁，
血流头破迎丧钟。
炒家国际索罗熊，
小觑东珠背靠中。
但有九州精队在，
难逃五指如来峰。
棉兰：凌云雁唱和

九七香港被袭时，
东亚友邦梦魇驰。
股票猛跌惨莫睹，
美元汇升攀仰视。
中央助特区发力，
索鳄败融场自息。
罪孽逆天没善报，
昭然天理排小斯。
占碑：郭春明唱和

九七风高卷地球，
金融盗窃狂无修。
香江股汇双摇坠，
华夏开招不冀求。
牛鬼蛇神惊断气，
龙腾虎跃景光甾。
东方如日红阳照，
西域消沉暮色揪。
棉兰：田心唱和

香港回归九七年，
金融保卫战前沿。
泻双股汇坠残跌，
千亿神州救护盘。
微软损亏大失望，
美英妒嫉不能安。
如今崛起慰世界，
东域压倒西方权。
棉兰：孙国静唱和

觊觎九龙半岛塘，
略谋英帝霸江湾。
強吞弱肉兵戈见，
辱国丧权条约扛。
耻恨百年今得雪，
回归香港列颠慌。
风云席卷金融业，
收发自如取灭亡。
棉兰：黄升榕唱和

金融危机浪汹涌，
乱源美国无法撑。
信誉鼎盛人民币，
打霸惩恶宜趁胜。
巴厘：容仙翁唱和

崛起中华铁脊梁，
岂容宵小耍滑强。
金融稳定神州护，
龙有逆鳞触碰亡。
棉兰：寒松子唱和

祸害无穷胡搅局，
美元滥发不停歇。
金融垄断财团举，
群起齐心斩断决。
巴厘：意如香唱和

玩弄金融犹太虫，
港归暴发救求中。
展开激战排山海，
保卫香江实力雄。
棉兰：许菁栽唱和

东方国际金融地，
股汇双双亏损赔。
保卫香江殊死战，
重生浴火凤凰飞。
雅加达：苏歌唱和

金融一战憾香江，
短刃相决不退慌。
大地神州强后盾，
世纪豪赌见真章。
万隆：侯斐珍唱和

中华崛起奋图强，
换地改天气宇昂。
百业待兴群策力，
千筹始启向朝阳。
横流沧海豺狼妄，
浩荡春风俊彦刚。
碧血丹心持毅志，
金融保卫国隆昌。
巴厘：许巧云唱和

香港回归时到来，
英王冕冠玷尘埃。
铁娘险些落台阶，
言简意赅邓杰才。
大鳄金融三度击，
兵临城下战壕开。
股情货币摇回稳，
烂额焦头筋斗栽。
棉兰：雁儿唱和

回归香港醒今时，
保卫金融特出奇。
股汇萎坠悲跌残，
千亿神卅守护持。
衰亏累软望且差，
狠毒英美相极危。
旗胜标样怡国丽，
西方叹遗好悲疲。
棉兰：文平唱和

割让香江百载庚，
回归祖国享亲情。
雕虫小技玩游戏，
华夏张弓结网迎。
决战落花流水去，
犹魔惨败大山倾。
复兴道路乱麻斩，
飞跃神州护港行。
北干：李庭蓁唱和

WHOOSH飞速抵达雅京——乘搭雅万高铁一日游

■ 井里汶：云风

全长142.3公里的雅万高铁，在世界亿万人瞩目期待中，终于克服种种困难。2023年10月2日，印尼总统佐科维，宣布正式启用。10月17日开始运营。

这是中国海外（东南亚）第一高铁，由中国中车(CRRC)设计制造的高速动车组。首次以全系统、全要素、全产业链在海外落地，以时速350公里，驰聘雅万高铁，标志看印尼迈入高铁时代，跨越万里山海，中国动列车首次飞驰“千岛之国”。

雅万高铁，这块共建“一带一路”合作的金字招牌，乘着中国智慧，中国方案，也助力印尼加速奔向现代化，跑出印尼民众奔向繁荣幸福生活速度。书写中印合作共赢新篇章。雅万高铁列车，架起了中印友谊“连心桥”。是一列驶往民心相通的高铁。

2023年11月27日，很荣幸受邀参加由西爪哇华文教育协调机构副主席林祖杰先生、印华百家姓井里汶分会主席胡毓麟先生以及欢乐歌咏团团长刘良生组织的“WHOOSH雅万高铁”一日游。

那天早上，太阳还未出来，人们还在睡梦中，我和爱人李彩云，乘搭胡菊英团友的汽车，由他儿子驾驶送我们到“钻石”旅馆和其他团友集合。6点整，一辆载着33名老中青团员的旅游车，从虾城出发直奔花城，旅游车沿着新建的高速公路飞驶，车窗外，晨风习习，旅游车内，大家愉快的笑谈着。林祖杰老师首先介绍了这次“万隆WHOOSH一日游"的行程和所须要注意的事项，团友们有好几位是华文老师，因此谈起了因为新秩序政府，华文被禁箇长达三十多年。影响了我们这一代和下一代的华文教育。有的说：目前印尼友族子弟学习华语的精神比华人子弟更极积，许多人华人子弟说学华文很难，有的说应该给年轻一代华人子弟，增加讲华语的空间，因为语言环境对于学习华语有很大的帮助。比如说东爪有所三语学校，他们严格规定，上华语课时必须讲华语，取得了立竿见影的成绩.....

不知不觉，旅游车已进入花城市区，然后，直接前往直葛鲁尔(TEGAL ALUR)，在车站等候。10点钟的雅万高铁动列车航班。高铁车站豪华清洁，宛如飞机场，还有各种各样美食，吃了早餐，大家拿出手机，拍下一张张珍贵难忘的纪念照，为人生增添了一些丰富生活的光采。

10点整，WH00SH动列车准时进入车站，于是大家又在祖籍国，海外(东南亚)第一高铁动列车前，拍下一张张珍贵的纪念照,。然后上车。坐在舒适的座位上，心情无比激动和兴奋，感受到祖籍国经济，科技腾飞发展，已走到世界顶端，身为印尼华人，我们为祖籍国而感到自豪。

动列车模型，模仿印尼国宝——科莫多巨蜥。颜色以印尼国旗红白为主，座位采用印尼传统峇迪腊染，祥云图案，中国红等文化元素，中印文化巧妙融合，交相呼应，象征着中国印尼友谊长存。我在窗台岂立一枚铜币，那么平稳，丝毫不动摇，这种做法，也已成了乘坐雅万高铁的“时髦”玩艺。 来不及感受，动列车窗外飞逝而过美丽田园，那青山，树林一刹而过。瞬间，四十分钟疾速的飞行，就已达到了哈林姆车站。原先须要三个多小时间的行程，如今只有四十分钟。这将大大促进，旅游业及相关行业的发展，改善民众生活水平。

拍下了几张具有意义的集体照后，不久，旅游车来接大家到雅京，新建的班芝兰PIK 2，在那充满中国文化色彩的"唐人街"享用各种各样，垂涎欲滴的美食，观尝那巧夺天工，翊栩如生的神佛雕像，如关公、观音音萨等，团友们又拿出手机，边走边拍摄那美丽的景像，直到太阳染红大地，彩霞满天，才怀着依依不捨的心情，陆续上了旅游车回井里汶。在旅游车里，享用林旭麟团友为大家准备的长寿面。于是一首经典的生日歌，大家不约而同唱起：“祝你生日快乐！祝你生日快乐！"..... 声声真诚的祝福，声声温馨的祝贺！弥漫在车里，笑谈中和回味刚才体验祖籍国海外第一高铁的感受。备感自豪.....

晚上10点，在细雨纷飞中。旅游车到达钻石旅馆，回到家洗了热水澡后，很快进入了梦乡，梦中耳际仿佛传来，那首唱出印尼民众心声的歌。“我梦中有一条红色的彩带，在千岛之国穿行，体会流动的魅力和全新改变，追寻更广阔的天地和勃勃生机。用更快的脚步去拥抱，去迎接山水相连，心手相牵。海不再遥远，岛不再遥远，梦想也不再遥远.....”

贴北约越近，韩国离安全越远

■ 新华时评

新华社首尔1月3日电 新华社记者冯亚松 韩国外交部近日声称，要强化与北约的“实质性合作”。近年来，韩国积极向北约靠拢，与北约签署协议、展开合作，其领导人连续两年参加北约峰会。然而，作为美国煽动集团对抗、维护霸权利益的工具，北约不会给韩国带来想要的安全，只会将其推向相反的方向，给亚太地区带来动荡和不安。

近年来，北约将触手频频伸向亚太，通过贩卖安全焦虑等手段拉拢韩日等亚太国家，并不断加大在亚太地区的力量投射。尹锡悦政府上台后，韩国与北约的关系大幅迈进，成为北约“亚太化”的重要着力点之一。2022年6月，作为首位参加北约峰会的韩国总统，尹锡悦提出与北约互设代表处的计划；2023年7月的北约峰会期间，双方签订了涵盖多领域的“个别针对性伙伴关系计划”，韩国表示计划加入北约的战地信息收集和开发系统，同北约成员国交换军事机密；不久前，韩国首次以“北约伙伴国”身份参加了北约“网络联盟2023”演习……对于美国主导的北约“亚太化”，韩国政府可以说言听计从。

北约在全球制造的动荡，众所周知。韩国政府声称要通过加强与北约的“紧密合作”维护本国安全利益，可能会适得其反。作为冷战产物的北约，至今依旧抱持零和博弈、对抗思维，在美国主导下不断寻求扩张地理边界和活动范围，一再挑起战争冲突。冷战结束至今，北约的手伸向哪里，就会在哪里制造分裂和混乱：轰炸南联盟，以“反恐”名义发动阿富汗战争，入侵伊拉克，空袭利比亚，推动乌克兰危机升级……都给当地人民带来了沉重灾难。韩国延世大学名誉教授文正仁在《韩民族日报》上刊文指出，比起通过外交努力预防战争，韩国政府近年来持续加强韩美日三国军事合作以及与北约的合作，加重了韩国民众对安全的不安，东北亚地区“可能会回到过去冷战时期岌岌可危的安全环境”。

北约作为全球最大的军事组织，其本质是美国维护其霸权的工具。在当前国际安全局势动荡不安背景下，北约仍不断染指域外事务，制造对抗，其扩张野心和霸权图谋昭然若揭。北约保持向亚太地区扩张的进攻态势，是试图把在欧洲挑动甚至制造对抗的套路复制到亚太地区，对地区局势有百害而无一利。韩国政府应当认识到，不断强化与北约的合作无异于“引狼入室”。北约东进亚太只会搅动地区紧张局势，引发阵营对抗甚至“新冷战”“新热战”，是逆潮流而动，开历史倒车，不得人心。亚太国家不欢迎、很多北约国家不赞成“北约亚太化”，亚太地区也不需要“亚太版北约”。亚太是发展的高地、合作的热土，不是地缘政治的角斗场。求和平、谋合作、促发展才是亚太地区的大势，是民心所向。

继续追随美国“印太战略”，配合北约战车驶进亚太，最终只会导致自身利益受损、地区局势恶化。韩国应该与亚太地区绝大多数国家站在一边，站在历史正确的一边，而不是做危害地区和平稳定和各国民众利益的帮凶。

妇女强，则国家强

与瓦西德夫人庆祝第95届印尼母亲节

自右坐：蔡佩利、瓦西德夫人、马咏南
后站：李慧君。

坐自右2.马咏南、Mike主持人、Nia Syarifudin召集人、瓦西德夫人、Musda Mulia女教授、Atan夫人、Irene修女

美丽的女讲师Hurriyah在论述25年改革和普选后妇女之定位

2023年12月30日在第四任总统瓦西德住家，瓦西德夫人为庆祝第95届印尼母亲节举办了讨论会。主题是：习经院妇女和跨宗教团体，一起反对借宗教名誉的暴力！

主办单位是妇女慈善团体和发展妇女和儿童潜能习经院。应邀出席除了有印尼6大宗教，既：穆斯林，天主教，基督教，印度教，佛教，孔教外，还有被边缘化的Achmadiah回教代表，道教代表，Bahay代表。

马咏南，李慧君，蔡佩利也应邀以佛教和印华妇女代表出席讨论会。

上午10:00开始。讨论会主持人Mike女士，首先请大家齐唱大印尼国歌。接下来，瓦西德夫人是主讲嘉宾，她强调印尼母亲节的诞生是为了响应1928年青年宣誓节，既：我们是同一个国土，印度尼西亚；同一个民族，印度尼西亚；同一种语言，印度尼西亚.虽然我们有许多族群，各种方言，分布在Nusantara群岛，但是我们有共同的需求，彼此之间相互尊重和携手并肩战斗，共建繁荣富强的印度尼西亚。是故，印尼的妇女在此斗争中，扮演积极的角色，妇女强，则国家强。反则，妇女蠢，国家弱。所以，妇女习经院要与时俱进，培养孩子们成为家庭的栋梁，国家的领袖！

印尼大学政治系讲师发表25年印尼改革开放妇女在政治，经济，社会文化及公共建设的成绩。越来越多走入上述领域，妇女的人数超过男性，为此，妇女们必须觉醒自己的重要角色，妇女们需要有一技之长，需要不断自强，才不会被当成花瓶，才不会被歧视，才不会被愚弄称政治牺牲品。

印尼大学政治系讲师Hurriyah不仅年青美丽，学文好，口才也极佳。

而最后主讲人是Musda Mulia女教授，她是著名的穆斯林妇女的先行者。她在演讲中鼓励妇女们勇往直前，勇敢奋斗，反抗歧视。

最后要感谢召集人Nia Syarifudin，她对印华妇女的爱心，和不离不弃，有节目就邀请我们参与，她希望印华妇女时刻警惕，要融入主流社会，不要成为政客的牺牲品，要提高政治觉悟，不要成为任人宰割羔羊，不要让5月98年惨案重演。

由于讨论热烈，各个宗教代表有机会发言，故迟到12:45才享用午餐，为了能与瓦西德夫人合照，我们心甘情愿延后吃午饭。

14年前的12月30日，瓦西德前总统永久离开我们，但是，瓦西德的多元化主义和殊途同归精神，将永远照耀着群岛之国，印尼人民，尤其是华裔永远不忘瓦西德总统是印尼的多元化之父，我们永远怀念您，也感恩瓦西德夫人及家属继承瓦西德为民主而斗争和发扬殊途同归的精神。

在2024年代表各政党参选的妇女们，希望拥有自己实力去参选，拥有高尚的情操和品德，真心实意面向人民，为人民服务，不是为了官位和金钱而参政。妇女们要成为国家团结，宗教和谐的凝聚力量。不要分裂人民，污蔑别的宗教。不要和目前的所谓宗教领袖和政客同流合污。

目前社会怪像：宗教家高谈政治，政治家阔论宗教，甚至出现宗教家长老率领示威游行，破坏公共秩序。宗教家长的任务是辅导人民认识和拥有高尚的情操和品德，鼓励人民努力的求知识，成为好公民，以便能监督国家往正确的方向走和建设！

马咏南　报道

马咏南和Naly在瓦西德夫人画像合影

YWSN向公共设施维护员、寡妇和孤儿

分发500份主要必需品礼包

杰西卡·詹德拉(Jessica Chandra)正在递交礼包时

杰西卡·詹德拉(最左)和陈彦汛(最右)象征性地递交礼包

登记公共设施维护员和清洁设施处理员的数据

【本报讯】Wilwatikta Sriphala Nusantara / WSN基金会在南海观音寺多名义工和管理员以及培育三语学校（Sekolah Dharma Bangsa）的协助下，于周六（2023年12月30日）在位于雅加达西区Daan Mogot II街门牌2号的培育三语学校场地，分发“献给印尼的盛宴”的500份主要必需品礼包。

自12日起，献给印尼的盛宴提供的主要必需品，已分发给雅加达西区Daan Mogot秘书河南海观音寺周边的清洁设施处理员、公共设施维护员、寡妇和孤儿，从下午三时至五时。

该方案的项目负责人杰西卡·詹德拉(Jessica Chandra)在监管培育三语学校和南海观音寺的Santoso基金会理事会主席陈彦汛（Sutedjo Budiman）的陪同下解释说，献给印尼的盛宴是实践爱心和关怀人类的体现，这是受到爪哇传统文化的仪式（Selamatan）或传统大众宴会（kenduren）的启示。WSN基金会是一个在教育、人道事务和社会公益领域进行活动的基金会。

他说：“目前，我们已向印尼各地因疫情而面临经济困难的人们分发14,000份主要必需品礼包，该方案的目标是10万份，用于援助许多经济困难的人和减轻他们的负担。”

他还表示，有意合作和对这方案有意乐捐的人士，行善机会仍然敞开。请联系献给印尼的盛宴（Kenduri Persembahan untuk Indonesia (+ 62 851-7432-5180) 以获取更多的信息。

（BAM/HAN）

公共设施维护员正在接受礼包时

分发礼包时的现场气氛

寡妇和孤儿类别领取者

中国外交部发言人：世界最需要的是团结

新华社北京1月3日电 中国外交部发言人汪文斌3日在例行记者会上说，世界最需要的是团结，最应当防止的是分裂。任何以邻为壑的做法，任何阵营对抗的思路，任何唯我独尊的傲慢，最终都不会有好结果。

据报道，国际货币基金组织总裁格奥尔基耶娃近日在接受采访时说，围绕“国家安全”的相关限制正在增加，地缘政治因素正引起全球经济分裂，如果任由经济碎片化继续，最终会使全球国内生产总值损失7%。

“我们注意到有关报道。”汪文斌在回答相关提问时说，“人类只有一个地球，人类也只有一个共同的未来。无论是应对眼下的危机，还是共创美好的未来，国际社会都需要同舟共济、携手合作。世界最需要的是团结，最应当防止的是分裂。”

汪文斌表示，贸易战、科技战也好，“脱钩断链”“去风险”也罢，实质都是将经贸问题政治化、工具化、武器化，目的是企图垄断自身发展优势、阻碍广大新兴市场和发展中国家发展进步、剥夺全球70亿人口追求幸福生活的权利。这既不道德，也不可持续，最终殃及的是国际社会的整体利益，没有一个国家可以幸免。

汪文斌说，世界退不回彼此封闭孤立的状态，更不能被人为割裂。任何以邻为壑的做法，任何阵营对抗的思路，任何唯我独尊的傲慢，最终都不会有好结果。“我们要倡导普惠包容的经济全球化，坚决反对逆全球化、泛安全化，反对各种形式的单边主义、保护主义，推动各国权利平等、机会平等、规则平等，保障各国平等发展权利，促进共同发展繁荣。”

IMF总裁称全球经济会沿地缘政治路线分裂中方回应

中新社北京1月3日电 针对国际货币基金组织（IMF）总裁称全球经济会沿地缘政治路线分裂，中国外交部发言人汪文斌1月3日在例行记者会上表示，中方坚决反对逆全球化、泛安全化，反对各种形式的单边主义、保护主义。

有记者提问，据报道，IMF总裁格奥尔基耶娃2日接受采访时称，由于国家安全限制的增加，全球经济会沿着地缘政治路线分裂，各国倾向于以美国和中国为首的不同集团，如果继续下去，最终会使全球GDP减少7%。发言人对此有何评论？

汪文斌表示，我们注意到有关报道。人类只有一个地球，人类也只有一个共同的未来。无论是应对眼下的危机，还是共创美好的未来，国际社会都需要同舟共济、携手合作。世界最需要的是团结，最应当防止的是分裂。

汪文斌说，贸易战、科技战也好，“脱钩断链”“去风险”也罢，实质都是将经贸问题政治化、工具化、武器化，目的是企图垄断自身发展优势、阻碍广大新兴市场和发展中国家发展进步、剥夺全球70亿人口追求幸福生活的权利。这既不道德，也不可持续，最终殃及的是国际社会的整体利益，没有一个国家可以幸免。

汪文斌指出，世界退不回彼此封闭孤立的状态，更不能被人为割裂。任何以邻为壑的做法，任何阵营对抗的思路，任何唯我独尊的傲慢，最终都不会有好结果。我们要倡导普惠包容的经济全球化，坚决反对逆全球化、泛安全化，反对各种形式的单边主义、保护主义，推动各国权利平等、机会平等、规则平等，保障各国平等发展权利，促进共同发展繁荣。

中国外交部：加入《专利合作条约》30年来
中国已成为知识产权大国

外交部发言人汪文斌。**薛伟摄**

中新网北京1月3日电 中国外交部发言人汪文斌1月3日主持例行记者会。

有记者提问：今年是中国加入《专利合作条约》(PCT)30周年。发言人能否介绍中方在推进专利国际合作和知识产权全球治理方面采取的举措？

汪文斌：中方高度重视国际专利合作和知识产权保护。加入《专利合作条约》(PCT)30年来，我们积极参与专利合作条约等国际规则的修订完善，不断完善国内知识产权法律制度，与世界知识产权组织开展了卓有成效的合作。中国申请人通过PCT提交的国际专利申请量连续四年位居世界第一。中国已经成为名副其实的知识产权大国和世界创新版图的重要一极。

知识产权保护是创新发展的重要支撑。中国以专利技术为支撑，不断提升知识产权质量效益，加速释放创新活力。目前，中国太阳能电池全球专利申请量12.64万件，排名世界第一，中国新能源汽车销售排名前10位的重点企业全球有效专利量超10万件，领跑绿色低碳产业，助力世界经济复苏。

中国不断扩大知识产权领域对外开放，持续营造市场化、法治化、国际化一流营商环境，国外申请人在华开展商业活动和知识产权布局意愿不断增强。数据显示，近10年共有115个共建“一带一路”国家来华申请专利25.3万件，年均增长5.4%。截至2022年底，国外在华发明专利有效量达86.1万件，同比增长4.5%。充分体现了外资企业对中国知识产权保护的认可。

展望未来，中国将继续坚持开放包容、平衡普惠的原则，加强与各国在知识产权领域的国际交流与合作，推动全球知识产权治理向着更加公正合理的方向发展，让创新更多惠及各国人民，推动构建人类命运共同体。

新年生产忙

1月3日，在河北省遵化市经济开发区一家服装企业，工人在生产车间工作。

元旦过后，全国各地的企业纷纷开足马力抓紧生产，力争新年“开门红”。 **新华社发（刘满仓摄）**

李强就日本石川县地震
向日本首相岸田文雄致慰问电

新华社北京1月3日电 1月3日，国务院总理李强就日本石川县地震向日本首相岸田文雄致慰问电。

李强表示，惊悉贵国石川县发生强烈地震，造成严重人员伤亡和财产损失。我谨代表中国政府对遇难者表示深切哀悼，向遇难者家属和伤者表示诚挚慰问。相信在贵国政府领导下，灾区人民一定能够早日克服困难，重建家园。中方愿为日方抗震救灾提供必要支援。

王毅就日本石川县地震
向日本外相上川阳子致慰问电

新华社北京1月3日电 1月3日，中共中央政治局委员、外交部长王毅就日本石川县地震向日本外相上川阳子致慰问电。

王毅表示，惊悉贵国石川县发生强烈地震，造成严重人员伤亡和财产损失。谨对遇难者表示深切哀悼，向遇难者家属和伤者表示诚挚慰问。衷心祝愿灾区人民早日战胜灾害，重建家园。中方愿为日方抗震救灾提供必要支援。

中国是否向日本提供了人道主义援助？
外交部回应

【环球时报－环球网报道】3日，中国外交部发言人汪文斌主持例行记者会。路透社记者提问称，自周一日本地震以来，中国是否向日本提供了人道主义援助？日本是否向中国提出了救灾请求？中国公民在日本的受灾情况是否有最新进展？

汪文斌回应说，中方已就日本石川县能登地区发生强震，向日方表达了慰问，我们愿意为日方抗震救灾提供必要的帮助。据了解，目前暂无在日中国公民伤亡报告，中国外交部和驻日使领馆将继续密切关注地震灾情，及时向在日中国公民提供必要协助。

国际纵横谈

从新年贺词领略习近平主席的天下情怀

岁月不居，时光如流。当新年的第一缕阳光唤醒神州大地，新时代中国正昂首阔步行进在新征程上。

从习近平主席发表的二〇二四年新年贺词中，人们读出一个自信自立、坚守公义，为动荡世界注入宝贵信心和动力的中国；一个开放包容、立己达人，为全球挑战提供破解良方的中国；一个胸怀天下、笃行担当，与世界各国共同建设美好未来的中国。

和平发展合作共赢

“世事变迁，和平发展始终是主旋律，合作共赢始终是硬道理。”二〇二四年新年贺词中，习近平主席再次着眼和平与发展，呼唤合作与共赢。

和平、发展是习近平主席历年新年贺词中提及的高频词。无论国际风云如何变幻，“中国维护世界和平、促进共同发展的诚意和善意不会变”“努力为人类和平与发展事业贡献中国智慧、中国方案”……祈愿和平安宁，企盼繁荣发展，习近平主席心之所系是世界各国民众的共同期盼。百年变局中，“确定之中国”为“不确定之世界”带来的信心弥足珍贵。

维护世界和平，中国使命在肩，步履铿锵。过去一年，在中国斡旋下，沙特阿拉伯与伊朗实现和解，为地区国家通过对话协商化解矛盾分歧树立典范；乌克兰危机持续，中国秉持公义，派出特别代表辗转亚欧寻求政治解决乌克兰危机的“最大公约数”；面对新一轮巴以冲突，中国开展穿梭外交，提供紧急人道主义物资援助，中国的公正立场和积极行动，得到国际社会支持与认同……

推动合作共赢，中国开拓进取，行而不辍。过去一年，中国经济持续回升向好，高质量发展扎实推进，为全球复苏增添更多前行动能，深耕中国市场成为国际社会的普遍共识。作为最受欢迎的国际公共产品和最大规模的国际合作平台，共建“一带一路”开启高质量发展的下一个金色十年，这条通向共同发展的合作之路、机遇之路、繁荣之路，将帮助更多发展中国家实现发展目标。

英国国际关系顾问基思·贝内特认为，中国坚定走和平发展道路，通过共建“一带一路”等倡议推动世界范围内的共同发展，为建设人类共同的美好明天作出积极贡献。

匈牙利约翰·冯·诺伊曼大学欧亚中心主任霍尔瓦特·列文特说，共建“一带一路”倡议促进世界和平发展和多极化，国际社会对这一中国方案反响热烈，说明中国的和平发展道路广受欢迎，世界各国愿意与中国合作共赢。

拥抱世界大国担当

“中国不仅发展自己，也积极拥抱世界，担当大国责任。”在新年贺词中，习近平主席再次展现开放之中国、世界之中国的宽阔胸襟。

“今天的中国，是紧密联系世界的中国”“中国人民关注自己国家的前途，也关注世界的前途”……从历年来习近平主席发表的新年贺词中，从新时代中国的发展轨迹里，人们清晰见证了中国与世界相互交融、彼此成就，真切地感知着中国领导人如何从全人类共同福祉和自身实践出发，为破解全球性挑战提供良方。

开放是中国的鲜明标识。中国已连续6年保持货物贸易第一大国地位，成为140多个国家和地区的主要贸易伙伴；进博会、服贸会、全球数字贸易博览会等“展会矩阵”，搭建了互利共赢的合作平台；自贸试验区升级扩容至22个，全面取消制造业领域外资准入限制，放宽电信、医疗等服务业市场准入……开放的大门越开越大，中国不断给世界带来新的惊喜和机遇。

环顾当下，世界经济复苏动力不足，全球发展面临诸多挑战。面对单边主义、保护主义等逆流涌动，面对“筑墙设垒”“脱钩断链”等喧嚣杂音，中国始终主张普惠包容的经济全球化，推动建设开放型世界经济，致力于在开放中创造机遇，在合作中破解难题，为促进共同发展、推动世界现代化进程注入强大力量。

“我们追求的不是中国独善其身的现代化，而是期待同广大发展中国家在内的各国一道，共同实现现代化。”习近平主席在第三届“一带一路”国际合作高峰论坛开幕式上的坚定话语，彰显引领历史进步的勇气与担当。

2023年，“全球南方”的觉醒让世界瞩目。金砖国家合作机制迎来扩员，非洲联盟成为二十国集团正式成员，“77国集团和中国”哈瓦那峰会发出“全球南方”加强团结合作的响亮声音……作为“全球南方”的当然成员，中国始终同发展中国家同呼吸、共命运，将通过共同探索现代化的生动实践回答历史之问。

在英国学者马丁·雅克看来，中国式现代化注重造福于民、致力于实现社会平等，正走出一条现代化的新路径，为广大发展中国家提供深刻启迪。

秘鲁圣马科斯国立大学亚洲研究中心研究员、教授霍恩·瓦尔迪格莱西亚斯认为，中国的现代化道路“同样是发展中国家的机遇”。

德国柏林普鲁士协会名誉主席福尔克尔·恰普克认为，中国式现代化已成为研究中国的学者高度关注的热词，携手推动世界现代化更让人们看到中国的责任感。

对于中国式现代化的时代价值，巴西中国问题研究中心主任罗尼·林斯说，希望中国以中国式现代化新成就为世界发展提供新机遇，为人类探索现代化道路和更好社会制度提供新助力，推动构建人类命运共同体。

命运与共同向未来

“中国人民深知和平的珍贵，我们愿同国际社会一道，以人类前途为怀、以人民福祉为念，推动构建人类命运共同体，建设更加美好的世界。”在新年贺词中，习近平主席再次发出推动构建人类命运共同体的真挚邀请。

以天下之利为利，以人民之心为心。经过十年实践，构建人类命运共同体理念日益丰富，和平、发展、公平、正义、民主、自由的全人类共同价值日益深入人心，建设持久和平、普遍安全、共同繁荣、开放包容、清洁美丽的世界成为越来越多国家共同的奋斗目标。

胸怀天下者，朋友遍天下。回首2023年，在元首外交引领下，一系列主场外交迎来五洲宾朋，一系列出访活动同老友新朋分享中国主张、深化彼此共识。展望2024年，中法建交岁满甲子、中俄将迎来建交75周年、中国同巴西携手走过半个世纪……厚植友谊根基，紧系合作纽带，积蓄前行动力，中国将继续与全球伙伴乘风破浪，共同驶向命运与共的未来。

2024年，中拉论坛成立将满十周年，跨越山海的再一次握手值得期待。新一届中非合作论坛会议将再次在中国举办，中国与非洲将在共筑高水平中非命运共同体的道路上书写更多动人故事。

谈及大国相处之道，俄罗斯莫斯科国际关系学院国际关系与管理学院院长博布罗夫说，在元首外交引领下，俄中各领域合作方向清晰，协作高效，树立了大国相交的典范，希望两国在双边和多边领域继续密切协作，造福两国民众。

感慨于中法关系的战略性、引领性，法国国民议会法中友好小组主席阿洛泽认为，作为中西方不同文明的代表和坚守多边主义的国家，法中两国应加强合作，进行广泛交流，加强文明互鉴，加深传统友谊，携手反对集团对抗，维护世界和平。

以信相交，以利相融，以谊相亲，以诚相待。风云激荡的国际形势中，中国持续深化拓展平等、开放、合作的全球伙伴关系，在与世界的深度互动中谋求增进全人类共同福祉。

风云变幻，坚守人间正道；沧海横流，更当勇毅前行。新征程上，中国将把握人类发展进步的大方向，遵循历史曲折前进的大逻辑，顺应国际社会命运与共的大趋势，践行全球发展倡议、全球安全倡议、全球文明倡议，推动高质量共建“一带一路”，继续与世界各国携手同行，为创造人类更加美好的明天接续奋斗！ **来源：新华社**

支持政府绿化计划

印尼环境林业部与青山兽苑种植200棵果树苗

茜蒂部长由蔡亚声、Frans陪同在进行植树

茜蒂部长、蔡亚声、Frans Manansang与参与植树干部等合影

蔡亚声、frans向部长问好

茜蒂部长在碑上签字，蔡亚声、frans在旁陪同

【本报茂物讯】2023年12月30日（星期六），印尼环境与林业部长(KLHK) 茜蒂·奴尔巴雅（Siti Nurbaya Bakar）在茂物青山兽苑野生动物园植树。这项植树计划在印尼全国各地同步进行，以防护环境受雨季降临影响。

在12月31日（星期日）茜蒂·努尔巴雅部长说，“我们在印尼全国同时进行种植，在西爪哇我们是在这里，其中包括第一梯级的官员、副部长、秘书长、总干事、机构负责人、部级专家人员和其他人也在印尼各地进行了种植。”

茜蒂·努尔巴雅部长表示，植树的目标是覆盖空旷地区，以继续减少森林砍伐或砍伐的速度，这将有助于预防自然灾害。茜蒂进一步表这项植树计划也是按照总统佐科维的指示，每月同步进行一次。”

他还指示工作人员优先在公共区域种植，以提高土地覆盖指数。她说：“今天12月已经完成了，明年一月、二月、三月会再次进行，如果下雨，我们会在四月再次进行。”

在西爪哇茂物野生动物园举行的活动期间，西蒂还邀请KLHK大家庭在可食森林地区植树。他说，该地区种植了大约200棵树，让孩子们参与其中，作为一种教育手段。我要求环境和林业部所有官员采取的方法是与社区一起种植，如果我们说社区，那里也有家庭特征。因此，小孩子也被教导种植，以便在他们的心灵中对自然的热爱，以及通过种植的形式来表达 。”

同一场合，印尼野生动物园（TSI）总裁蔡亚声坦言，非常感谢印尼环境与林业部长（KLHK）真正关心环境，让自然继续得到保护。

蔡亚声说，“种植这些树确实有很多好处，土地覆盖率变绿了，好处还包括吸水防止山体滑坡等等，同时也能改善周围的经济环境。”

除此之外，据蔡亚声介绍，植树不仅仅是为了覆盖空地，对于茂物野生动物园本身来说，植树也很有帮助，因为种下的树可以用作动物的食物。

昔日，茂物野生动物园的地区以前是一个贫瘠的地区。然而，现在它已经变成了食品林区，里面有各种类型的树木，包括水果。

蔡亚声说，“最大的特点是它可以作为食品，所以我们三年前就由部长种植了它，并取得了成功，现在高度有4米到5米，叶子可以用作动物用的食料。”

该植树活动在热烈的气氛中进行。茂物野生动物公园总监Frans Manansang和KLHK中心及各地区的官员也出席了此次活动。

此前，2020年12月，印尼环境与林业部长西蒂·努巴亚·巴卡尔（Siti Nurbaya Bakar）也曾在同一地区植树。现在，2020年种下的树已经很大了，有的已经结果实了。

本报记者明光

促进交流 探讨合作

上海市侨商联合会经贸考察团访印尼中华总商会

张锦雄总主席致词

张锦雄赠纪念品给陈坤校时与双方代表合影

陈坤校会长致词

【本报讯】2024年1月3日下午4时30分，上海市侨商联合会会长陈坤校为首的经贸考察团一行访印尼中华总商会。考察团包括：副会长王伟、王军良 、刘青、陆鹭、陈峰、郭卫东、高铨志、龚冠华等。

一行人受到印尼中总商会总主席 张锦雄、秘书长周维樑、监察委员会委员 王振坤、副总主席 薛天增、连介豪、江淼成、陈新、翁祖惠、王立松、许长宽、杨庆顺、翁华玲、林能莺、黄志勇、游亮亮等理事的热烈迎接。 宾主双方进行亲切交流，气氛融洽。

会上，张锦雄致词，代表印尼中华总商会向各位致以诚挚的欢迎和问候。他在致词中介绍了印尼的人文地理及经济情况。

他指出，近十多年来，印尼政府正致力于推动经济社会建设，印尼已经连续多年GDP保持快速稳定增长，在新冠疫情影响的这几年，印尼经济体现出了强大的韧性和快速反弹能力。

2022年，印尼GDP总量超过1.32万亿美元，年增速保持在5%以上；截至今年三季度，印尼已经实现DGP超过1万亿美元。今年的独立日庆典上，政府也提出了2045年实现黄金印尼的良好愿望——即，到2045年实现国内生产总值为9.8万亿美元的目标，成为全球前五的经济大国！

他说，“政府不仅全力推动和积极加快基础设施建设，为经济快速、稳定发展打下坚实基础，也在努力推动经济结构转型，不断改善印尼的投资营商环境。”

他接着说，“我们知道，印尼是一带一路倡议的首倡国之一，同时，今年也是一带一路倡议落地十周年。10月，作为一带一路标杆项目的雅万高铁正式投入运营，不仅极大地提高了雅加达–万隆的双城通勤效率，更是通过这样一个项目，让更多人看到、感受到了中国科技发展，中国的工程建设的质量！”

他最后说，“总商会有着密切的联系与合作。我们诚挚欢迎上海市的企业，上海的朋友们多来印尼走走看看，考察交流，投资兴业。我们将一如既往，发挥商会平台作用，为大家来印尼投资，兴业，提供必要的法律，法规咨询等服务。”

上海市侨商联合会会长陈坤校致词表示，非常荣幸来到印尼，来到美丽的城市雅加达。首先我代表上海市侨商联合会感谢印尼中华总商会在百忙之中为我们提供了一次宝贵的学习机会和 周到的安排！刚才张总主席介绍印尼的国家经济发展情况，地大物博，资源丰富，环境优美。

他说，“我们与贵会工作相比，我们还存在着较大的差距和不足，贵会的诸多工作都走在了前列，有着极好的模范作用和诸多的学习亮点，对我们有着极强的借鉴意义和指导意义。

尤其是贵会秘书处所展现的出色的业务能力和强烈的敬业精神，也为我们树立了生动的样板典型。”

他指出：我会是由上海侨界企业家自愿组成的非营利性社会组织，共有来自各行各业的会员企业339家，以及中国上海各区的侨商会，坚持以侨为桥，聚焦经济发展中心，服务会员，发挥侨商侨企融通中外，创新发展的独特优势、资源优势，推动深度融入中国式现代化发展，助力促进上海与共建一带一路国家加强经贸往来，在上海“五个中心”建设中充分发挥优势作用这样一个以沟通联谊牵线搭桥的服务方式的平台。

他接着简要报告几点做法：一是努力服务好会员，开展形式多样的活动。如外出经贸考察参访活动，像我们今天这样的活动就比较典型，侨商看侨商，会员下午茶日，侨商论坛，政府资源对接等的活动，让会员们开拓视野、获得机会，协助解决侨商侨企的实际问题，法律咨询和权益保护等，真正把侨商会建设成侨商之家。二是充分发挥专委会和市区联动机制，开展有针对性的活动。三是广交朋友，扩大朋友圈，走出去，请进来，走进长三角，一带一路沿线国家，与海外侨社团学习交流、互动，发挥好中国上海侨商会的平台优势，积极参与国家和上海市政府举办的进博会，扩大我们侨商会影响力，团结凝聚侨商力量，助力上海高水平开放和现代化建设，以及长三角一体化发展和中国式现代化建设。四是加强商会规范化建设，不断完善提升各项制度建设，规范运作，让会员满意。五是积极开展慈善公益活动。

他最后说，“诚挚邀请贵会各位企业家来我会做客，欢迎贵会企业家来中国来上海投资兴业。我们非常乐意会企业家们做好对接服务。”

在座团员也各自表述各自我介绍本行业的发展，都表示愿与在座商会探讨合作及交流，团员也都赞赏印尼中华总商会。致词完毕，宾主双方互换纪念品并合影留念。

本报记者明光报道/摄影

杨庆顺在介绍印尼投资概况

陈坤校赠中国水墨画给张锦雄时与双方代表合影

以军空袭贝鲁特南郊致哈马斯领导人丧生

1月2日，人们聚集在黎巴嫩贝鲁特南郊的以色列无人机袭击现场。据黎巴嫩媒体2日报道，以色列无人机当天袭击位于贝鲁特南郊的巴勒斯坦伊斯兰抵抗运动（哈马斯）办公室，导致哈马斯政治局副主席萨利赫·阿鲁里等6人死亡。 新华社发（比拉尔·贾维希摄）

日本能登半岛地震已致62人死亡

这是1月3日在日本石川县七尾市拍摄的一处因地震倒塌的房屋。日本石川县政府最新公布的数据显示，能登半岛地震已导致该县62人死亡。 新华社记者 张笑宇 摄

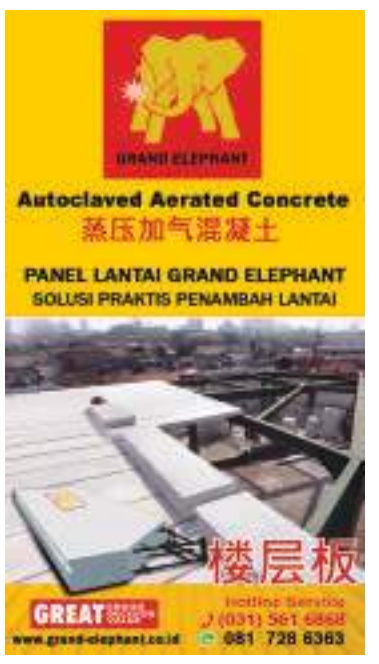

日本将就羽田机场两机相撞事故

展开正式调查

新华社东京1月3日电 据日本媒体报道，日本运输安全委员会将于3日正式就东京羽田机场两机相撞事故展开调查。

报道说，日本运输安全委员会将派出6名航空事故调查员展开事故调查，飞机制造商空客公司也表示将派专家组从技术角度协助日本方面调查。

另据日本广播协会3日消息，经国土交通省确认，2日事故发生前，羽田机场空中交通管制员对日本航空公司客机发出的是“可以进入跑道”许可，而向海上保安厅飞机下达指令为“滑行至跑道前”。

2日傍晚，从札幌新千岁机场起飞的日航516航班客机在羽田机场降落时，在跑道上与海上保安厅飞机发生碰撞并起火。事故发生后，客机上所有人员被安全转移，海上保安厅机上人员5人死亡、1人重伤。

东京消防厅称，客机大火在事故发生8个多小时后被扑灭。

事故导致羽田机场2日一度关闭所有跑道，原计划当天在该机场起降的226个航班被取消，4万多人出行受到影响。目前，羽田机场已恢复开放3条跑道，但3日仍有约100个进出该机场的航班将被迫停飞。

以军空袭贝鲁特南郊
哈马斯领导人丧生

新华社贝鲁特1月2日电 据黎巴嫩媒体2日报道，以色列无人机当天袭击位于黎巴嫩首都贝鲁特南郊的巴勒斯坦伊斯兰抵抗运动（哈马斯）办公室，导致哈马斯政治局副主席萨利赫·阿鲁里等6人死亡。

黎巴嫩国家通讯社报道说，当地居民在空袭发生时听到巨大爆炸声，空袭造成阿鲁里等6人死亡，另有多人受伤，伤者已被送往当地医院。另据黎巴嫩真主党旗下灯塔电视台报道，哈马斯下属武装派别卡桑旅的两名领导人也在空袭中丧生。

黎巴嫩总理米卡提当天对这起袭击事件予以谴责，并呼吁国际社会“制止以色列的侵略行径”。他说，这是“以色列犯下的新罪行”，其目的是让黎巴嫩进入新的对抗阶段。

哈马斯消息人士在接受新华社记者采访时说，阿鲁里及其助手在以军空袭中丧生。哈马斯已通知卡塔尔和埃及等斡旋方，冻结与以色列的“任何谈判”。

哈马斯政治局成员伊扎特·里什克当天发表声明，谴责以色列暗杀阿鲁里是“懦弱行为”。哈马斯在社交媒体上发表声明说，阿鲁里被暗杀不会削弱“抵抗力量”。

事件发生后，以色列政府和军方没有直接就空袭贝鲁特南郊发表评论。但以色列军方发言人哈加里在接受媒体采访时说，以方将继续打击哈马斯，并做好应对任何情况的准备。

乌克兰多地遭袭5人死亡
俄军拦截17枚火箭弹

新华社北京1月2日电 综合新华社驻外记者报道：乌克兰基辅市、基辅州、哈尔科夫市等多地2日遭到空袭，造成5人死亡、上百人受伤。俄罗斯国防部2日说，俄方当天在俄西南部别尔哥罗德州上空击落乌方发射的17枚火箭弹。

基辅市市长克利奇科在社交媒体上说，乌防空火力在基辅市及其周边空域拦截了61枚导弹，空袭造成该市2人死亡、49人受伤。乌国家紧急情况局在社交媒体上说，空袭导致基辅州2人死亡、16人受伤。乌内务部部长克利缅科发文称，第二大城市哈尔科夫遭到空袭，造成1人死亡、44人受伤。

乌武装部队总司令扎卢日内发文称，俄军当天发射了99枚各型导弹，乌防空火力拦截了其中72枚导弹，包括10枚“匕首”导弹和3枚“口径”导弹，此外乌军还拦截了35架攻击型无人机。

俄国防部2日通报说，俄军使用远程高精度武器和无人机对基辅的军工及其附近设施发动集群打击，目标包括导弹和无人机生产厂，军事装备维修厂，西方援乌导弹、弹药和航空武器储存仓库等。

据俄国防部通报，俄防空部队2日在别尔哥罗德州上空击落乌方发射的17枚“赤杨”火箭弹。别尔哥罗德州州长格拉德科夫在社交媒体上说，乌军的袭击造成1人死亡、5人受伤。

韩国抗议日本
将独岛划入海啸预警地区

新华社首尔1月2日电 韩国政府2日就日本将独岛（日本称竹岛）划入海啸预警地区一事表示，已通过外交途径向日方严正抗议，并要求日方采取更正措施。

韩外交部发言人任洙奭当天在记者会上回答记者提问时作出上述表态。他还说，独岛在历史、地理、国际法上都是韩国固有领土。韩国政府将严肃应对日本有关独岛的任何不当主张。

据韩联社报道，日本气象厅1日在石川县能登半岛发生7.6级地震后发布海啸灾害预警，预警地区包括独岛。独岛位于朝鲜半岛东部海域，面积约0.18平方公里。韩国、朝鲜、日本都宣称对该岛拥有主权。目前，韩国实际控制这一岛屿。

日本宣称对坐落在日本海（韩国称东海）的竹岛（韩国称独岛）拥有主权，但独岛目前有韩国实际控制。（青瓦台/路透社档案照）

“献给印尼的盛宴”生活必需品礼包在丹格朗分发

与菩提达摩大学学生合影

食品礼包领取者正在排队领取包裹时

杰西卡–詹德拉（Jessica Chandra）与食品礼包领取者合影

与青年组织合影

【本报讯】2023年12月30日周六，Yayasan Wilwatikta Sriphala Nusantara/YWSN基金会再度向丹格朗居民分发400份主要必需品礼包。本次分发活动是在丹格朗市Neglasari镇Tangga Asem社区会堂进行。本次活动得到当地青年组织和佛法大学生的协助。

分发的主要必需品如食用油、大米、方便面和高粱是“献给印尼的盛宴”（KenduriPersembahan untuk Indonesia）食品包的特征，作为替代大米的高粱，是含高蛋白和低糖的谷物，因此食用安全，尤其适合糖尿病患者和正在减肥的人士。

该方案的项目负责人杰西卡·詹德拉（Jessica Chandra）解释说，YWSN基金会是一家从事教育、人道主义和社会公益活动的基金会。“献给印尼的盛宴”是该基金会在社会公益和人道主义领域开展活动的一部分。

“献给印尼的盛宴”项目负责人杰西卡–詹德拉于周六（2023年11月30日）解释说：“献给印尼的盛宴”是向印尼各地区因大流行病造成经济陷入困境的人士分发10万份主要必需品礼包的方案。该方案协助许多经济困难人士，减轻他们的生活负担。

在此作为补充的信息，YWSN基金会对此方案敞开合作和乐捐的机会。请联系献给印尼的盛宴/Kenduri Persembahan untuk Indonesia呼叫中心（+62 851–7432–5180）。（邦邦）

政府被要求确保天然气的供应来吸引私企投资

【本报讯】政府被认为须要确保天然气的分配和国内消费者来维持国内天然气基础设施投资的可持续性。

ReforMiner Institute执行经理科迈迪（KomaidiNotonegoro）于周二（2/1/2024）在接受媒体采访时说：“我认为须要共同关注天然气基础设施投资可持续性的问题，因此须要政府提供解决方案和干预。如果供需确定了，他们就会投资。”

此前有报道称，下游油气管理机构尚未对目前已绘制的六个部分中的七十二个天然气分配网区进行拍卖。不确定的上游天然气供应，是下游天然气交易监管机构推迟拍卖执行的原因。

下游油气管理机构负责人艾丽卡（Erika Retnowati）于周六（2023年12月30日）在森杜尔年终新闻发布会上说：“如果我们现在拍卖分配网区，那么得标者将有权分配天然气，但我们还无法确认这一点，因为在一些地方已经延迟了一些项目。”

艾丽卡表示必须推迟拍卖，直到上游为多个地区的潜在分销网络运营商提供确定的天然气供应为止。（松鹤）

日本能登半岛发生5.5级余震

新华社东京1月3日电 日本石川县能登半岛3日上午发生5.5级余震，重灾区轮岛市震感强烈。据石川县政府3日公布的数据，能登半岛地震已造成该县64人死亡。

据石川县统计，截至当地时间2日23时，包括重灾区轮岛市、珠洲市和能登町3地在内，该县12个市、町共计超过130栋房屋被全毁或部分损毁。有消息说仍有人被埋在倒塌的建筑物内。

日本媒体报道说，震后道路被严重破坏，给救援带来困难。地震还导致轮岛市著名观光地“轮岛早市”发生严重火灾，超过200栋房屋被烧毁。

截至目前，石川县近3.4万用户停电，金泽等14个城市存在持续断水情况，日本自卫队已派遣供水车辆前往供水。上越新干线和北陆新干线已于2日下午全线恢复运行，但部分地方线路3日依然停运，能登机场跑道继续处于关闭状态。

日本气象厅2日预测，石川、新潟等县2日夜间至4日将出现强降雨，并向轮岛市发布“大雨警告”，同时呼吁当地居民严重警惕塌方、泥石流等次生灾害。

特朗普就缅因州美总统选举党内初选资格提起诉讼

新华社旧金山1月2日电 美国前总统特朗普2日就缅因州州务卿此前决定其不具备在该州参加今年美国总统选举党内初选资格向缅因州法院提起诉讼。

缅因州州务卿申娜·贝洛斯去年12月28日说，因牵涉2021年1月6日“国会山骚乱”，特朗普不具备在该州参加2024年总统选举党内初选资格。这一决定使缅因州成为继科罗拉多州之后，美国第二个将特朗普排除在总统选举党内初选之外的州。

特朗普在向缅因州最高法院提起的诉讼中说，贝洛斯对此决定没有管辖权，属于滥用自由裁量权，且依赖“不可信的证据”。

贝洛斯说，特朗普提出诉讼在预料之中，她在等待诉讼结果并“对自己的决定有信心”。

以色列空袭黎巴嫩首都事前未告知美国

香港中通社1月3日电 据《以色列时报》3日援引以色列瓦拉新闻网的消息报道，对于哈马斯政治局副主席萨利赫·阿鲁里在以军对黎巴嫩首都贝鲁特南郊发动的袭击中死亡，两名未透露姓名的美国官员称，以色列没有提前通知美国。

报道称，一名以色列官员告诉瓦拉新闻网，以方没有提前通知美方要发动此次袭击，而是在以军袭击过程中才通知拜登政府。

据报道，以色列2日袭击位于贝鲁特南郊的哈马斯办公室，阿鲁里等7人在袭击中死亡。

另据《以色列时报》报道，一名知情人士告诉该媒体，美国国务卿布林肯原计划本周末抵达以色列进行访问，但访问行程被推迟到下周。

该知情人士说，预计布林肯将于下周初抵达以色列。据称，布林肯推迟访问与阿鲁里身亡事件无关。

法新社报道，法国总统府当地时间2日发布消息称，总统马克龙与以色列战时内阁成员甘茨通电话，呼吁以色列避免局势升级。

消息称，马克龙在与甘茨的通话中重申以色列和哈马斯实现“持久停火”。他再次对加沙地带平民死亡人数增加以及巴勒斯坦正在发生的人道主义危机表示“最深切关注”。

马克龙在通话中对甘茨说，“要避免任何局势升级情况，特别是在黎巴嫩。法国将继续向该地区所有直接参与方或间接参与方传递这些信息”。

法国外交部宣布关闭驻尼日尔使馆

新华社巴黎1月2日电 法国外交部2日发表声明说，将关闭其驻尼日尔使馆。

法国外交部在声明中说，自尼日尔军事政变5个多月以来，法驻尼使馆承受了围堵、人员出行受限、外交人员遭驱逐等“严重阻碍”，工作无法开展。声明说，使馆未来将在巴黎继续开展工作，同时与在尼侨民以及人道援助领域的非政府组织保持联系。

尼日尔去年7月发生军事政变。法国驻尼日尔大使西尔万·伊泰已于去年9月离开尼日尔。

7

伊拉克路边炸弹袭击致2人死亡

新华社巴格达1月2日电 伊拉克警方2日说，伊拉克北部萨拉赫丁省当天发生路边炸弹袭击事件，造成一名伊拉克军官和一名“部落动员组织”指挥官死亡。

萨拉赫丁省警察部队警官穆罕默德·巴齐告诉新华社记者，伊拉克军队和“部落动员组织”武装2日在萨拉赫丁省西部开展针对极端组织“伊斯兰国”的联合搜捕行动时，遭遇路边炸弹袭击。袭击还造成两名士兵受伤，一辆军车被毁。

据悉，“部落动员组织”隶属伊民兵武装“人民动员组织”。

伊拉克政府2017年12月宣布取得打击“伊斯兰国”的胜利。此后，“伊斯兰国”残余势力主要在部分偏远沙漠和山区活动，不时发动袭击。

哈马斯将冻结与以色列所有联系联合国报告称逾百万人滞留拉法

中新社北京1月3日电综合消息： 据外媒3日消息，巴勒斯坦伊斯兰抵抗运动（哈马斯）在其政治局副主席阿鲁里遇袭身亡后，冻结与以色列方面关于释放被扣押人员谈判等所有联系。联合国当地时间2日发布最新报告称，目前有超过100万人滞留在加沙地带南部城市拉法，数十万人露宿街头。

综合黎巴嫩国家通讯社、以色列《耶路撒冷邮报》、卡塔尔半岛电视台等外媒消息，以色列无人机2日袭击位于黎巴嫩首都贝鲁特南郊的哈马斯办公室，导致哈马斯政治局副主席阿鲁里等多名哈马斯成员死亡。

哈马斯在袭击事件发生后，冻结了有关释放更多被扣押人员的谈判。多家外媒报道称，哈马斯已通知调解方，将冻结与以色列方面的所有联系。

黎巴嫩真主党2日晚间向位于黎巴嫩和以色列边界的以军哨所发射反坦克火箭弹。黎以边境地带发生大量交火。黎巴嫩真主党2日曾表示，以军针对阿鲁里的袭击是对黎巴嫩安全和主权的严重侵犯，将予以还击和惩罚。

黎巴嫩总理米卡提谴责以军对贝鲁特的袭击。黎巴嫩外交部发表声明称，应米卡提的要求，已就此次袭击向联合国安理会提交正式投诉。

据《以色列时报》等媒体报道，阿鲁里遇袭身亡后，以色列国防军处于高度戒备状态。但以色列政府和军方均未就该事件发表直接评论或回应。

据法新社报道，法国总统马克龙致电以色列“战时内阁”成员、国家团结党领导人本尼·甘茨，呼吁以色列“避免采取任何升级态度，特别是在黎巴嫩”。他重申呼吁“持久停火”。

卡塔尔半岛电视台3日援引巴勒斯坦红新月会的消息报道称，以色列对加沙地带南部汗尤尼斯市的阿迈勒医院发动袭击，造成平民伤亡。报道说，该医院由巴勒斯坦红新月会运营，医院屋顶上清楚地标有红新月会的标志。

联合国人道主义事务协调厅2日发布的最新报告指出，目前有超过100万人滞留在拉法。联合国近东巴勒斯坦难民救济和工程处2日也发布消息称，逾100万人在拉法寻求安全，数十万人露宿街头，缺少足够的御寒衣物或物资。世界卫生组织警告称，传染病暴发的风险已迫在眉睫。

美军中央司令部在社交媒体上发表声明称，也门胡塞武装2日晚向红海海域发射两枚反舰导弹，多艘商船报告了导弹发射对周边水域的影响。声明称，这是自去年11月19日以来发生的第24起此类袭击。

卡塔尔半岛电视台3日援引联合国安理会轮值主席法国方面的消息报道称，由于胡塞武装对红海航运的袭击仍在继续，联合国安理会3日将召开紧急会议进行磋商。

一名哈马斯高官在黎巴嫩遇袭身亡

中新社北京1月3日电贝鲁特消息： 据外媒报道，巴勒斯坦伊斯兰抵抗运动（哈马斯）政治局副主席萨利赫·阿鲁里当地时间2日在黎巴嫩首都贝鲁特遇袭身亡。

路透社报道，阿鲁里是哈马斯下属武装派别卡桑旅的创始人，长年策划哈马斯在约旦河西岸的各项活动。作为身在黎巴嫩的哈马斯高级官员，在巩固哈马斯和黎巴嫩真主党关系方面，阿鲁里扮演了重要角色。以色列方面指其策划多起致命攻击行动。

美国有线电视新闻网（CNN）说，哈马斯所属媒体阿克萨电视台发布了阿鲁里的死讯，称其“在犹太复国主义者对贝鲁特的空袭中壮烈牺牲”。空袭发生在贝鲁特南部达西地区（Dahieh），阿鲁里和另外两名哈马斯下属军事派别领导人在袭击中死亡。报道称，达西地区是黎巴嫩真主党的重要根据地。

《以色列时报》报道，以色列军方目前拒绝评论这一事件，但黎巴嫩方面称发动袭击的是一架以军无人机。有目击者称，一架无人机2日向达西地区一栋三层公寓楼发射导弹，至少6人在爆炸中死亡。这栋建筑据称被哈马斯用作办公场所。爆炸导致公寓楼部分建筑结构垮塌，所在街道发生火灾。报道说，黎巴嫩真主党领导人纳斯鲁拉就此事发声，誓言要对以色列进行报复。据称，阿鲁里同纳斯鲁拉关系密切，两人原计划在3日会面。

美联社说，如果这次空袭被证实为以色列发动，以色列同黎巴嫩真主党的冲突恐将出现重大升级。自去年10月哈马斯同以色列爆发新一轮冲突后，以色列总理内塔尼亚胡多次威胁要消灭哈马斯领导人。纳斯鲁拉明确警告以色列不得攻击黎巴嫩境内的黎巴嫩、巴勒斯坦、叙利亚和伊朗官员，否则将实施“严厉报复”。

恒泰信

深圳龍华区

来源：龙华政府在线、“深圳龙华”微信公众号

恒泰信

樂聚誇父人形機器人正式發售

爲國內首款可跳躍、可適應多地形行走的開源鴻蒙人形機器人

（龍華新聞記者 金璐 通訊員 徐浩）體重45千克，全身自由度26個，步速最高可達4.6千米/時，快速連續跳躍高度超過20厘米。

12月5日，專注于機器人關鍵共性技術研究、智能機器人產品研發與應用的高新技術企業樂聚機器人，經過數年積澱打造的大尺寸高動態人形機器人——KUAVO（誇父）正式發布。該款機器人爲國內首款可跳躍、可適應多地形行走的開源鴻蒙人形機器人或將爲行業帶來新變革。

成爲國內首家實現大機器人量產企業

成立于2016年的樂聚機器人，曾因在央視龍年春晚上跳舞的小機器人一炮而紅。以“讓全社會共享機器人便利”爲使命願景，樂聚機器人深耕行業多年，已成爲擁有完全自主知識產權的硬件和控制系統，掌握機器人整體機構設計、核心部件制造、人工智能算法、操作系統等一系列先進技術的國家高新技術企業，并被認定爲中國潛在獨角獸企業。

樂聚機器人本次發布的KUAVO機器人，一經推出便備受市場關注。據公司副總裁柯真東介紹，多年來，樂聚圍繞人形機器人高運動性能、低成本的需求進行了專項攻關，最終在機器人核心零部件、運控算法等關鍵技術上取得突破，目前在人形機器人方向累計取得發明專利近100件。此次KUAVO機器人在自研一體化關節、萬物智聯傳感、全方位視覺感知、多種末端執行器方面均有突破和良好表現。其中最值得一提的是樂聚機器人自主研發的一體化關節，其峰值扭矩可達300Nm以上，扭矩密度達到了200Nm/kg以上，能够充分滿足機器人高動態、高爆發、高精度的需求，可以實現沙地、草地、障礙等多地形行走，并能够連續跳躍。通過對關節結構和熱管理模型的優化，還能大幅提高電機散熱效率，增强穩定性，延長機器人的工作壽命。除憑借强大運動控制性能進行高難度運動外，該款機器人還能够成功實現任務作業、規劃導航等功能，在整機技術方面已取得可觀成果。

柯真東表示，目前KUAVO機器第一批訂單已經陸續交付，并在科研教育和特種作業領域率先實現了商業化落地，樂聚機器人成爲國內首家實現大機器人量產交付的企業。

亮麗賽道展現魅力龍華 萬人競逐彰顯龍馬精神

2023深圳龍華半程馬拉鬆圓滿落幕，亮點紛呈凸顯綠美龍華、數字龍華、活力龍華

本報訊（龍華新聞記者 袁春燕 通訊員 蕭蕾 林佳曼）12月10日上7時30分，隨着一聲發令槍響，以“奮鬥龍馬”爲主題的2023深圳龍華半馬在觀湖世紀廣場活力開跑，來自全國各地的12000名跑友熱情奔赴，一起感受這場創意滿滿的文體盛宴。

當參賽者相繼衝出起跑綫，朝着終點出發時，歡呼聲和加油聲也隨即響起。現場不僅有“蒙娜麗莎”“孫悟空”“恐龍”等變裝奔跑者，還有推着嬰兒車與孩子共同感受半程馬拉鬆賽事激情的親子跑團等，現場氣氛活躍且歡樂。

據悉，此次龍華半程馬拉鬆共設21.0975公裏半程馬拉鬆與5公裏歡樂跑兩個項目。參賽者從觀湖世紀廣場出發，沿龍華大道一路而下，途經清湖有軌電車、龍華文體中心、壹方天地、深圳北站等多個景點和城市地標。整個賽道猶如一條多彩長廊，充分展示着龍華生態、文化和文明的城市形象，也傳遞出龍華深厚的人文底蘊和城市發展的充沛活力。

在經過耐力和速度的比拼後，來自肯尼亞的選手MUHIAKENNEDY NJOGU，中國參賽選手王佩林、廖順虎分別獲得半程男子組冠、亞、季軍；郭利亞、張開琴、陳麗琴分別獲得半程女子組冠、亞、季軍。

綠美龍華走出生態文明建設“突圍”之路

龍華代表登上第28屆聯合國氣候變化大會“中國角”，介紹生態文明實踐樣本

（龍華新聞記者 袁春燕 通訊員 蘆海）第28屆聯合國氣候變化大會“中國角”，龍華代表首次登上國際舞臺，向世界介紹龍華生態文明實踐的生動樣本。從“工業老城”到“生態新城”，龍華以發展與保護并重的“非凡十年”，走出了一條特色生態優先、綠色發展“突圍”之路。

不久前，第八屆國際氣候影視大會在龍華成功舉辦。迎接此次大會落户的“底氣”和基礎，是龍華在過去十年來對生態文明建設作出的發展與保護并重的種種創新舉措和努力。

地處深圳地理幾何中心和粵港澳大灣區城市發展中軸的龍華，總面積175.6平方千米，實際管理人口約300萬、商事主體超49萬家、工業企業超1.6萬家、大型工業園區670個，是深圳標準的人口大區、産業大區。

作爲曾經車水馬龍的“工業老城”，在急劇城市化變遷的過程中，龍華因追趕不上城區擴張速度，出現了“母親河”觀瀾河水質劣Ⅴ類、100多個大小黑臭水體、空氣優良率僅70.6%等諸多生態環境惡化現象。污染問題越積越多，環境治理成本越來越高，城市吸引力則越來越低。爲了全面改善龍華生態環境，刷新城區形象，龍華走上發展與保護并重的生態文明建設之路。第一步便邁出了“規劃”的步伐，爲後來的生態文明建設保駕護航。從出臺全區綜合發展規劃，到相繼出臺生態文明建設專項規劃、生態環境保護“十四五”規劃等，龍華不斷强化頂層設計，在推動經濟社會發展的同時融入生態文明建設和生態環境保護，做到“一盤棋統籌”“一體化推進”，讓生態保護與經濟社會發展同頻共振。

亞音盛典唱響龍華 燃爆全城圓滿收官

（龍華新聞記者 丁小梅 通訊員 林佳曼/文 記者 蔡維澤/圖）2023年12月2日，深圳龍華文體中心上空飄蕩着一首首悦耳的歌聲，場地内閃耀着熒光棒組成的燈海，亞音盛典在這裏火熱開唱，龍華文體中心迎來了自建成啓用後舉辦的首場萬人大型演出。

亞音盛典是中國極具權威性的年度音樂盛事，該項活動至今已經成功舉辦了19屆，旨在傳承弘揚亞洲和世界各國音樂創作交流的成果，搭建音樂互學互鑒、共同發展的平臺，激發亞洲音樂人創新活力。

當晚，衆星熠熠，孫楠、吴莫愁、關智斌、馮提莫、羅一舟、孟美岐、丁真珍珠等藝人雲集龍華，豪華的陣容、匠心的舞美、一流的音響、專業的燈光，開啓了一場音樂的狂歡。晚上19時，在一片歡呼聲中，花兒樂隊首先登臺亮相，用《結伴同行》《笨鳥》《嫁給我好嗎》三首歌拉開了音樂盛典的序幕，也瞬間點燃了全場的熱情。此起彼伏的尖叫聲，絢爛耀眼的舞臺追光燈，數萬人伴着跳動的音符，揮舞着手中的熒光棒，形成璀璨星海。

3.5小時、萬名觀衆，呈現一場聽覺與視覺上的華麗盛宴。無論是明星陣容、演出時長，還是組織形式、觀衆人數等，都是龍華區的第一次突破和嘗試。

此次演出的舉辦是龍華區着力促進城市文旅資源向文旅産業有效轉化，釋放文旅市場消費潜力的大膽嘗試。

在演出前，龍華區文化廣電旅游體育局通過“龍華文體雲”微信公衆號爲活動預熱，及時發布惠民搶票、出行指南等最新資訊，并聯合龍華星河iCO商圈推出餐飲8折活動，既刺激了周邊商業經濟活力，又促進龍華文化旅游産業發展。

海外侨胞：在习近平新年贺词中看见发展中的中国

中新社北京1月1日电（记者　吴侃）新年前夕，中国国家主席习近平发表二〇二四年新年贺词。多位海外华侨华人1日接受中新社记者采访时表示，在贺词中收获了信心和力量，看见了发展中的中国。

“在海外聆听习近平主席的新年贺词，回顾中国一年来的发展，心中有很多感慨。”哈佛大学博士、美国西方学院终身教授尹晓煌说，习近平主席用“走得很坚实”“走得很有力量”“走得很见神采”“走得很显底气”来总结过去一年，从经济持续回升向好到粮食生产“二十连丰”，从大国重器持续“上新”到国货潮牌广受欢迎，从成都大运会、杭州亚运会成功举办到文旅市场红红火火，在新年贺词中能够看到一个活力勃发、开拓创新的中国。

“C919大飞机实现商飞，国产大型邮轮完成试航，神舟家族太空接力，‘奋斗者’号极限深潜……新年贺词中提到的一件件大国重器，在2023年的日历上留下浓墨重彩的印记。”泰中侨商联合会青年委员会会长齐斌说，透过这些大国重器可以看到创新动力奔涌的中国，中国科技创新实力的快速提升也让海外侨胞感到由衷自豪。

新年贺词中指出：“泱泱中华，历史何其悠久，文明何其博大，这是我们的自信之基、力量之源。”巴基斯坦中巴教育文化中心校长马斌表示，华侨华人素有重视教育和传承中华文明的传统，作为华文教育工作者，应不断提高教学质量，在服务华人社会的同时，满足海外其他群体对中华语言文化的多元需求，为弘扬中华文明、促进中外民心相通作出更大贡献。

习近平主席在新年贺词中提到2023年成功举办的中国—中亚峰会、第三届“一带一路”国际合作高峰论坛，博茨瓦纳中国友好协会执行会长南庚戌对“一带一路”国际合作高峰论坛印象尤其深刻。“10年来，‘一带一路’就像一座桥梁，承载了共同发展的梦想，侨商侨企也将把握‘一带一路’务实合作持续深化带来的新机遇，继续当好互联互通的桥梁纽带。”

“贺词传递了信心与力量。”西班牙华侨华人协会主席陈建新表示，新年贺词中提到，各行各业的人们都在挥洒汗水，每一个平凡的人都作出了不平凡的贡献。“无论多平凡的岗位，只要实干奋斗，人生亦能出彩，这也激励海外侨胞在新的一年继续拼搏奋斗、砥砺前行。”

习近平主席在新年贺词中指出，“祖国统一是历史必然，两岸同胞要携手同心，共享民族复兴的伟大荣光。”巴西中国和平统一促进会永久荣誉会长尹楚平表示，两岸和平统一是海内外中华儿女一直以来的期盼，海外侨胞也将继续推动两岸关系和平发展，为实现中国和平统一贡献力量。

澳大利亚澳华电视传媒董事长任传功说，新年贺词中让他印象深刻的关键词是“大国责任”“和平发展”和“合作共赢”。中华传统文化强调和合理念，追求‘和衷共济、和合共生’，无论国际风云如何变幻，中国始终坚持维护世界和平、促进共同发展的宗旨。“海外华文媒体将继续创新话语方式，接轨主流社会，让海外民众认识一个更加全面真实的中国。”

年终特稿

2023“侨”见未来：忙碌中收获希望

中新社北京12月31日电（记者　金旭）新订单、新项目、新投资、新商机……即将过去的2023年，华侨华人收获颇丰。他们投资兴业、助力家乡发展的同时，也收获了自己的希望。

这一年，忙碌是许多华侨华人的生活写照。

希腊比雷埃夫斯港一派繁忙、中欧班列跑出“加速度”、中老铁路朝发夕至……在共建“一带一路”国家涌现的故事里，少不了海外侨胞活跃的身影。

肯尼亚华侨华人联合会会长高玮说：“自2018年起，我们已在内罗毕连续举办五届肯尼亚国际工业展，吸引了工程机械、电子通讯、农产品加工等领域的中国企业来肯尼亚发展。”他相信，下一个“金色十年”可期，青年侨商牵线搭桥，大有可为。

西班牙西中经贸文化促进会会长毛燕伟常年往返于中国和西班牙，感受着“一带一路”的活力。回顾即将过去的一年，他感到非常充实。“今年，我将西班牙的火腿和红酒带到了第六届中国国际进口博览会，与来自世界各地的买家和供应商建立了联系，进一步推广品牌，扩大商业影响力。”

“依托‘义新欧’中欧班列，从西班牙各知名酒庄采购的优质葡萄酒、萨拉米等只需17天就能从马德里运至义乌。”毛燕伟告诉记者，家乡青田拥有中国最大的进口葡萄酒集散中心。中欧班列与青田的结合，为中国消费者带来更多味蕾体验。

这一年，归乡之潮涌动，为侨乡增添暖意。

在青田，“地瓜经济”越耕越甜。38.1万青田籍华侨华人遍布全球146个国家和地区，华侨经济犹如地瓜一样，在各种土壤中扎根生长，藤蔓不断延伸，为家乡发展汲取养分。

据统计，近五年，青田引进侨资企业283家，累计销售额超170亿元（人民币，下同）。西班牙华侨华人协会主席陈建新说，青田县开通了华侨回乡创业注册登记的绿色通道，办理流程简化；有关部门还召开项目推介等活动，帮助侨胞了解政策和法律法规，为侨胞打造便利对接洽谈和投资兴业的平台。

在福建晋江，“三分天注定，七分靠打拼”的“晋江经验”也流淌在华侨华人的血液里。

马达加斯加华商总会会长蔡国伟回忆称，20世纪90年代，他带着向朋友借的5万元去到马达加斯加，从一穷二白到建起了三座服装鞋帽大型批发商场。“‘爱拼才会赢’的闽商精神一直是我在异乡打拼的底气。”他说。

情系故里，华侨华人也为晋江带回了资金、技术，他们将国外的先进管理经验和市场理念和经验带回家乡，推动当地经济发展。新加坡泉州青年商会会长柯鸿景表示，会继续将“晋江经验”发扬光大，并发挥自身优势，为晋江经济发展添砖加瓦。

凡是过往，皆为序章。华侨华人始终步履不停，用努力馈赠未来。

第一届中国侨智发展大会在福州开幕

12月20日，来自五大洲37个国家和地区的千余名“老侨”“新侨”齐聚福州，参加第一届中国侨智发展大会。　中新社记者 吕明 摄

“福建风韵”迎春活动在美国洛杉矶举行

中新社洛杉矶12月30日电（记者　张朔）伴着热闹喜庆的锣鼓声，一场洋溢着“福建风韵”的迎春活动30日在美国洛杉矶举行。

本次迎元旦庆新春活动由美国洛杉矶福建联合总会举办。中国驻洛杉矶总领事馆侨务领事安明栓、美国联邦众议员赵美心、美国洛杉矶福建联合总会主席陈明文、美国南加州华人华侨联合总会会长蔡成华等数百位中美各界人士出席。

安明栓在致辞时表示，福建是一片充满魅力的土地，孕育了无数英雄人物，拥有深厚的文化底蕴。美国洛杉矶福建联合总会自2022年成立以来，秉承福建人的打拼精神和“天下闽商、四海一家”的创会宗旨，广泛团结华侨华人，为在洛杉矶的闽商搭建了交流合作的重要平台，也为推进中美地方合作做了不少务实的工作。相信在新的一年里，美国洛杉矶福建联合总会将再接再厉，取得更大成就。

赵美心在致辞时特意用中文向当地华侨华人致以新年的问候，并向陈明文等美国洛杉矶福建联合总会负责人颁发了贺状。

当晚，一盏盏大红灯笼将活动现场装点一新，欢快的舞狮表演为迎春活动拉开帷幕。来自福建和台湾等地的洛杉矶华侨华人，为中美嘉宾准备了《阿哥哥》与《爱拼才会赢》等闽南歌曲，以及红绸舞《喜庆四季》、舞蹈《花好月圆》和旗袍秀等节目，在浓郁的中国传统文化氛围中迎接新的一年。

美国洛杉矶福建联合总会成立于2022年，成员多来自中国著名侨乡福建省福清市。据介绍，美国洛杉矶福建联合总会旨在立足洛杉矶、沟通北美互动全球、服务乡亲和社区，致力于架起经济文化交流合作平台，展示海外福建同胞的新风貌。

日本石川县强震
华侨华人和中国留学生讲述当地现状

中新社北京1月1日电（记者　徐文欣）当地时间1月1日16时10分（北京时间15时10分），日本石川县能登地区发生7.6级地震。多位日本华侨华人和中国留学生接受记者连线采访，讲述当地现状。

“地震时，我3岁的儿子从熟睡中被震醒，在他身边不知所措的我只会告诉他妈妈在。这一瞬间我想了很多，先生和女儿在楼下没有任何声音，我不知道他们是否安全。”富山县经贸联络官孙肖距离震中约100公里。她说：“没想到灾难离我这么近，我只能一边抱着孩子一边祈祷。”

地震发生后，孙肖接受记者连线采访表示，富山县公共交通已停运，避难所已全部开放，目前她在家中一切平安。“富山县属于沿海地区，地震过后，当地政府发布海啸警报，请沿岸地区人员立即到高处等安全的地方避难。目前，当地已经发生3米左右的海啸，截至当地时间21点，海啸警报尚未完全解除。”

孙肖称，今年是她在富山县生活的第七年，这次地震是她遇到持续时间最长也是震感最强的一次。报道显示，富山县观测到的地震强度为5级，目前尚无人员伤亡的报告。孙肖所在的单位有外国人支援中心，大家已通过社交软件互报平安。

地震发生时，生活在东京的刘先生正在家中观看新年电视娱乐节目，随后手机和电视发出地震警报，家中开始摇晃。

“摇晃大约持续了1分钟，各大电视台停止了正常的节目播出，全部转为对地震的报道。”刘先生说，他从电视上看到需注意海水涌进街道以及火山、山体滑坡等次生灾害的发生，目前，地震已造成3万余户停电，尚无华侨华人遇难的消息。

地震发生时，中国留学生代铠源正在东京的住处。他说：“当时，我的手机收到日本政府发出的警报，声响很大，我看到震级大约在3级，决定暂不下楼，但能感觉到晃动。”

代铠源说：“我正在备考位于石川县金泽市的大学，不知地震是否会影响我的升学计划。日本频繁的地震让我不再那么紧张，但还是会采取防震措施，随时准备好食物和水。”

日本《中日新报》新闻社社长刘成居住在大阪，他说自己并未受到地震影响，但震区遭遇通讯中断、停电，加上今天是节假日，可能让外界联系灾区民众变得更加困难。

目前暂无中国公民在此次地震中伤亡的报告。中国驻日本大使馆已提醒在日同胞防范地震海啸灾害。中国驻大阪总领事馆、中国驻福冈总领事馆也提醒领区中国公民密切关注近期安全预警，通过官方渠道及时了解最新情况，遵照当地发布的防灾提醒，做好日常风险排查、居家防灾、应急避难等，远离海边、深山、森林等危险地区，确保人身安全。

“华侨华人与中国式现代化”学术研讨会在福建莆田举行

中新社福建莆田12月21日电（记者　龙敏）“华侨华人与中国式现代化”学术研讨会21日在福建省莆田市举行，80余名华侨华人研究专家学者、部分省市侨联负责人、侨商代表与会，聚焦“华侨华人在中国式现代化中的独特优势与作用”“新时代高质量发展背景下海外华侨华人所面临的机遇与挑战”等议题展开研讨。

中国华侨历史学会会长隋军在向大会提交的书面报告中指出，当前，世界之变、时代之变、历史之变正以前所未有的方式展开，中国式现代化发展既会遇到各种风险挑战，也为海外华侨华人提供了难得的发展机遇。

她认为，广大侨胞长期活跃在中国和世界舞台，有意愿、有基础、有优势为中国式现代化赋能；他们在提升实力、发展事业的同时，也将成为中国式现代化的重要参与者、建设者和促进者，在推动构建人类命运共同体、促进中国高质量发展中发挥重要作用。

改革开放45年来，海外华侨华人通过投资、捐赠、经济文化交流等多种渠道，成为中国改革开放的亲历者、建设者、推动者。当下，海外华侨华人依旧是实现中国式现代化的重要力量。

福建社会科学院原副院长李鸿阶提出，要发挥侨力，建设富强中国；汇集侨智，建设创新中国；凝聚侨心，建设活力中国；维护侨益，建设幸福中国；引进侨资，建设美丽中国。北京市侨联副主席兼秘书长李登新认为，要加强对海内外侨情的研究，进一步发挥好广大华侨华人和归侨侨眷的独特优势。

作为中国式现代化与世界现代化发展的纽带，海外华侨华人在传承与弘扬中华文化、促进中外人文交流方面有突出作用。厦门大学教授、世界海外华人研究学会主席李明欢指出，华侨华人与中国式现代化的故事要讲好，必须知己知彼，充分考虑世界不同民族的文化差异，在跨文化理解的基础上做好中华文化的海外传播。

提高为侨服务和依法维护侨益水平成为与会人士的共识。浙江省华侨华人研究会执行副秘书长盛玲建议，完善高级知识分子与海外留学生群体的保障体系，让侨胞放心；加大对华侨子女教育的各项投入，让侨胞安心；强化数字化便侨的相关举措，让侨胞暖心。

北京理工大学法学院教授刘国福提出，要重点解决华侨权益保护立法基本问题，统筹推进国内外法制和涉外法治体系建设，更好维护海外侨胞的合法权益。

澳大利亚妇女联合会会长：搭建澳中多元文化交流桥梁

中新社悉尼1月2日电（记者　顾时宏）“澳大利亚妇女联合会的核心使命是支援澳大利亚妇女中的弱势群体，为她们发声，献身社区服务，并激励她们融入多元文化交流活动，尤其鼓励更多的华人女性加入其中，成为多元文化交流的精彩桥梁。”澳大利亚妇女联合会（以下简称“妇联会”）会长王晔婷2日在悉尼接受记者采访时表示。

王晔婷说，妇联会自2015年成立以来，推动澳大利亚加拿大湾市与中国江苏东台市建立起友好城市关系，促成了澳大利亚加拿大湾市罗斯班克学院和江苏东台市中学的友好学校合作。2018年12月3日，澳大利亚罗斯班克学院的三名交换生，在“中国妈妈”“中国爸爸”的陪同下，走进东台市中学正式开启他们为期20天的游学生活。这是该中学在新校区办学以来迎来的第一批外籍学生。三位澳大利亚同学感受中国特色的教育，加深对中国文化的理解。

每年，妇联会受邀参与世界运河历史文化城市合作组织（WCCO）主办的“世界运河城市论坛”。在新冠疫情暴发时，妇联会不仅向湖北抗疫一线捐赠防护服，还将江苏省华侨公益基金会、WCCO、东台市侨联送来的抗疫物资用于支援当地的妇女、儿童和老人。2020年3月下旬，王晔婷发现澳大利亚医院和私人医疗机构的医疗抗疫资源短缺，尤其是口罩短缺。妇联会的一些会员和不少爱心人士捐款捐物支持当地的医院和医务人员。

“澳大利亚妇女联合会多次受邀参加历届澳大利亚总理、内阁及政府圆桌会议，共商澳大利亚社会经济的未来。”王晔婷说。她曾以妇女代表身份出席新南威尔士州州长及多元文化部长主持的家庭暴力问题媒体发布会，因此获得新南威尔士州政府颁发的澳中友好服务社区杰出贡献奖，以及澳大利亚悉尼协和医院（Concord Hospital）和好事围私立医院（Hurstillve Private Hospital）颁发的捐赠感谢证书。她还于2022年入选澳大利亚首次评选的华人社区“华人十杰”。

王晔婷介绍，今年，澳大利亚妇女联合会将携手新南威尔士州河林镇的老年保健中心（GCAA Health）举办新年联欢活动；与中国进行国际养老与健康考察活动交流；与全球女性文化品牌影响力发展大会组委会共同举办澳大利亚站活动。

东盟文艺

统筹：寒川

第 538 期

组稿人：苏清强

静夜四首

苏清强

（一）

灰蒙的纱幕
覆盖一地的冷凉
雨走开后
遗留的潮湿
还跟大地纠结不清

那片吵杂与喧哗
跟随着雨音消失了
屋檐的滴漏
也已经收工休歇

一种蠢蠢欲试的情怀
在几案上的砚墨纸笔见
顺着心意
挥洒
心间的涤净
与外间的衔接

（二）

万籁歇息
在里外悄悄灯灭的当下
投眼纸媒
一则又一则饱和与跳跃的
文字
还有如在眼端的影像
以巴起落的炮声
不绝于耳
夹杂着伤残的呻吟
无助的哀求
震耳欲聋而来

在这寂寂无声的夜里
一个不小心
闯进哀鸣如浪的苦狱
一夜平静不下来

（三）

小房内一灯相伴
如手握探射电筒
照见楼台映水
清风伴月
郁郁苍苍的大观园
钗黛玉情怨悠悠

翻过另外一页
愕然是武松打虎
好汉梁山闹腾腾

久远的时光
凝聚在心头
化成情思缕缕

（四）

李白的思念在月光里徘徊
苏东坡的赤壁荡漾着三国
的魂灵
陶潜的东篱采菊
李后主西楼无语

这样的穿梭
不由自主地波起浪涌
一个无约的夜
管它月娘是否来窥窗
我却在巍巍诗魂前
听到无尽牵系神灵的吟唱
忘记归来

我的堂外甥

冬阳

我的大伯有三个女儿，大堂姐早婚，小时候来到大伯家，除了看见二堂姐，三堂姐和堂哥，还会看见他。他是大堂姐的长子，从小住外婆家，与外婆一家人感情要好，感觉像大伯的孩子。

他姓曾，名国安。按辈分，国安是我的堂外甥。这位堂外甥是幸运的，二堂姐和三堂姐是知识分子，经两位阿姨的循循善诱，他一直都是品学兼优的学生，两位阿姨在新加坡执教，国安最终也是选择当人类灵魂工程师。

我的脸友康也是自小被父母安排住阿姨家，阿姨注重教育，康和表哥表姐一样，好学不倦，读到大学，毕业后当会计师。不知为什么，康的父母把他寄托阿姨后形同放弃这个孩子，自此和他渐行渐远。康的大学毕业典礼，若不是他打电话要求父母参加，家人不会现身。康说有时候家人去度假，把他当隐形，他无意间在微信看见家人分享旅游照，黯然神伤。

相较之下，国安左右逢源，他和家人及外婆家关系融洽。读完大学先修班后，他获本地大学录取，因大学提供非属意科系，他转而去台湾读工程系。工作数年后，他在新加坡修读工程系硕士。这边厢，国安的太太负笈英国，完成学士和硕士后在当地就业，尔后获得英国公民权。

国安随后来到英国当工程师，但工作机会不多，他修读一年的教育系后受聘当中学老师，负责教化学。国安贤伉俪很优秀，拥有5张文凭，在异国拼搏多年，买房育子，落地生根，成为家族中唯一定居英国的英才。国安住过马来西亚，台湾，新加坡和大英帝国，若他喜欢写文章，这些国家足以为他提供精彩的写作题材。

当二堂姐通知我，国安即将携小儿子回国，届时会有下午茶，你要过来吗？我决定过来看看多年来“只闻消息，不见其人”的堂外甥。见面当天，大家的开场白是国安的小儿子管我叫什么？三堂姐思来想去，堂姐的儿子的儿子应该叫我“舅公”，我哑然失笑，瞬间觉得自己很老了，变成“舅公”！

看见国安的小儿子，我仿佛看见当年的国安，光阴如白驹过隙，少小离家老大回，国安53岁了，却不显老，精神焕发，我对他根深蒂固的印象依旧是那位阳光开朗、脸颊红扑扑的翩翩少年郎。。。

疫情后的一班机

刘爱佩

你病了，一次又一次说胃痛，早上不痛，偏偏晚上痛就来骚扰。去诊疗所，服用止痛药和胃痛药片，时好时坏，到底这样反复疼痛拖了多久？一个月？还是两个月了？我们不晓得，直到……

5月30日，你因双脚浮肿进院，天天服止痛药，两个星期后，转送亚庇中央医院接受治疗。电脑断层扫描发现胃部下方长了肿瘤，压住肠道，由于食物无法进入肠道，所以缺乏营养。

从照片中，见到你瘦骨嶙峋地躺在病床上，一双大眼睛更凸显。身上插着管线，连接到闪闪发光哔哔作响的仪器上。你无法进食，只能通过管子输送营养素。

报告出炉，证实肿瘤在胃下方疯长，更致命的是你的肺部有血栓阻塞，造成呼吸困难，供氧不足，必须戴上氧气罩；由于戴上氧气罩无法抽出肿瘤样本，到底属于哪一种癌，又是第几期？没有答案。

医生说癌细胞迅速扩散，攻击肝和淋巴，脾也部分坏死，仿佛非要将你吃个寸肤不剩。你的身体太虚弱了，不能打麻醉药动手术，担心你醒不来。除非身体自行变化，肺部血块溶解，不需戴氧气罩，才能采取进一步的治疗方案。医生不鼓励插管，插管间接宣布死亡，叫我们要有心理准备。

原来你的身躯早已处在艰难枯竭阶段，我们竟然不知道。这消息打翻了全家人的心情，只能祷告上帝施恩怜悯。

6月22日端午节早上，接到妹妹的电话，哭诉你走了，我的心仿佛被大铁锤击中，淌血……我想强忍忧伤，忧伤却像幽灵般来敲门，心纷乱无序，双眸顿时泊在一片泪光中，片刻溃堤。

面对死神的觊觎，谁能在生死之间指点门径？理性告诉我有生必有死，然而情感却抗拒死亡的来临。

这一天，我无法专注工作，脑海尽是问号。就这样与你道别离？不送你归天家之路吗？放学后立即订购机票——没想到这竟然是我疫情后的第一班机……

踏进殡仪馆，先看到你的遗照，左右摆放两盆淡黄色的花束，还有一束环绕而上，台前两具乳白色小天使，是护送你上天堂的天使吗？我缓缓移动脚步，望着你的遗容，双唇微张，面容安详，想到再也见不到你那深邃的目光，泪珠又断线了……

每回哥哥复述你临终时的那一刻，双眼总泅湿，你痛苦挣扎如利剑穿心，手摆动呼唤母亲和哥哥向前，却无法言语，想握笔写片言只语却办不到，痛得抖动，甩开笔，呼吸近乎休克，为了减轻你的痛苦，医生打了吗啡，你逐渐陷入昏迷状态。时间滴答滴答，你的心跳慢慢静止，没有留下一句遗言。

死亡证书记录了你肺部因大量血栓堵塞，潜在的胃肿瘤扩散，死亡时间5:50，农历五月初五。

6月25日，你入土为安，墓地有百年大树遮荫，老树干蜿蜒伸展，高又宽，枝丫还郁郁葱葱，阳光穿透绿叶缝隙，光芒照射大地。抬头，晴空万里，你是否乘着一架喷射机直冲云霄？这是你人间的最后一班机，然而，速度之快，我的眼球只能捕捉一道长长的白烟尾。

你的离世提醒了我：生命重如泰山，岁数长短无法预知，甚至不能掌控。活着，需且行且珍惜，珍惜身边的亲人朋友，即使漂洋过海，也要把握相聚的机会，更别忘了好好爱自己，时刻聆听身体发出的讯号，尚有一口气都当感恩。这样的离别虽然弥漫在悲伤中，夹杂于痛苦里，然而，爱始终深嵌心中，爱——能穿越生与死的距离。

明白伤痛需要时间治疗，别一直追悔过去，别让自己陷在痛苦泥潭里，前方依然有光。

亲爱的弟弟——志坤，安息吧！

麻麻店的奇遇

章钦

我家附近新开了一间麻麻店，食物不错，借钱公道，常看到许多马来同胞、印度同胞在店里用餐。

傍晚，家里没有煮饭，我和妻就到麻麻店吃晚餐。

当我到了店里，选了一个位置坐下。回头看见另一桌，有一对马来夫妇，他们面带微笑，挥手向我打招呼，我也向他们点头微笑。

这时，我叫了两杯拉茶，我吃多萨，妻吃香蕉恰巴帝。我想，如果华人没到过麻麻店的，也许不知道这些是什么食物，也不知道它的名称吧！而我从小到大，都是住在乡村，周边都是马来甘榜，认识许多马来朋友，常会一同到麻麻店吃喝，也很喜欢这些辣味的食物。

那对马来夫妇，吃完离开时，又向点头微笑，让我感觉到，马来同胞就是那么热忱，友好。

当我吃完后，到柜台付钱，麻麻店老板说，刚才那马来夫妇已经帮你付钱了。我一听，心头一阵惊讶，有听错吗？这是怎么一会事，马来同胞帮我付了钱。

我问老板是真的吗？他说是啊，说是请你们吃。

真是奇遇，我心里一直在想，应该他是认识我吧！但我却无法记起这对马来夫妇，也没有机会向他说声谢谢！我只好告诉老板，如果他有再来，麻烦你告诉他，我非常感谢他。

当我走在回家的路上，心头的情绪一直在流窜，翻滚。因为现在处处都会出现老千，不会是遇到老千吧？可是，他却没要我任何个人资料，只是帮我付了钱，微笑就离开了。我想，如果我多心想歪了，就很对不起这马来同胞，深感内疚，还是随缘吧！

时隔一星期，我又到麻麻店去，就有那么巧合，那一对马来夫妇也坐在那边，一见我就开心叫我 坐在一起，我便问他：“你认识我吗？”

他上前紧握着我的手，拍着我肩膀说：“已经十多年了，我是你老婆工厂的工友啊！我还认得你们呢！”

“非常抱歉，我已经没有什么印象了，很感激你，你真是好人！”

“我们都是一个花园的人，又是老工友，哈哈！”他开心的笑起来。

当我离开麻麻店，行走在路上，抬头遥望，太阳西落，山边一片通红；路旁的油棕树，尖长的绿叶，随风摇曳，发出阵阵笑声 。我在想，这一份友族情谊，是多么的亲切，多么难忘呢！

在基督城巧遇丰子恺

陈美枫

去年9月26日，我又来到纽西兰第三大城市基督城。这已是我在该市承受了2011年2月22日大地震造成的严重破坏后的第二度造访；第一次是在2014年12月我和内子及3个孩子阖家驾野营车环游南岛的时候。那时天灾阴影尚未完全消散，大自然力量的痕迹处处可见；这次和我弟妹们一行8人共车同游，基督城非但恢复了元气，而且冒出了许多十分新颖前卫的大厦，焕然一新，俨然浴火凤凰的重生，只是天主教大教堂还在修复中。

从那以“哪有人需吃早餐以外的食物”口号标榜其全天候供应早餐的餐馆出来，车行须臾即见她那端庄优雅的形象出现在眼前，令人惊艳，还附带亲切感：从台湾远道而来呢！星云大师于今年2月5日的圆寂提升了我对他生平和他创立的佛光山及国际佛光会的关注，因此远在逾11个钟头飞行时间外的西方国家蓦然见到佛光山大家庭的成员，确是有他乡遇故知的喜悦。建筑物侧边浅灰色外墙右上角，展示直书大字“南岛佛光山”，米色正面大门左边墙上则嵌着端端正正的黑色英文 Fo Guang Yuan Art Gallery，其下是较小字体的“佛光缘美术馆”及Branch 13，标明此乃分布全球的第13所佛光缘美术馆。

美术馆由台湾人和纽西兰人联合设计，面积约2020平方米，于2007年10月3日启用，其看似平方的外观，隐藏了杰出的建筑理念，为她赢得纽西兰国家级建筑大奖和基督城公民信托颁发的2007年环保绿建筑奖。1923年重建的圣詹姆士圣公会教堂与美术馆隔街相望。

跨入美术馆，迎接我们的巨幅告示板被描绘市井小民日常生活的漫画占了一半，4个老友围着矮方桌蹲坐在小板凳上吃喝，店家大婶正从窗内传递一碗食物出来，小猫和母鸡在旁耐心等待食物残余意外落地。好一幅拨人心弦的画面，似曾相识。原来正是丰子恺作品“把酒话桑麻“，漫画左上角横书“丰子恺 · 丰一吟护生图画展”，展出日期从2023年9月23日至2024年1月21日。

丰子恺（1898–1975）原名润，又名仁、仍，小名慈玉，号子颉，后改为子恺，浙江省石门县人。我孤陋寡闻，只知道他是五四时期的杰出漫画家，却不知他同时也是著名散文家、文学家、美术家和音乐教育家呢！他师从弘一大师李叔同，并受日本画家竹久梦二颇大影响，以中西融合画法创作漫画，崛起为中国漫画艺术先驱。他的漫画造型简约，画风朴实，饶富童趣，独树一帜。

丰子恺从1929年开始出版《护生画集》，作为他与弘一法师“师生共慈悲“ 承诺的见证，一直到1973年共出版了6集，内收450幅他的画作和450幅4位书法家（李叔同、叶恭绰、朱幼兰和虞愚）的墨宝，跨越几近半个世纪，是他一生篇幅最多、耗时最久的一部作品集。这次佛光缘美术馆展出的，乃画集的部分作品及丰一吟的漫画。丰一吟是丰子恺7名子女中排行第六的幼女，现居上海。她在2013年5月浙江省博物馆举办丰子恺绘画大展前接受东方早报专访时强调：“护生是为了护心——这是父亲创作‘护生画’的真正目的。“ 那年她84岁。此次在基督城展出的其多幅作品，皆她在父亲去世后开始临摹父亲画作多年的成果，有乃父画风，有时还真会误以为出自丰子恺手笔呢！

父女俩的漫画同室展出，皆轻易触发看官内心的共鸣，令人爱不释手，可惜禁止摄影，无法将特别喜爱的画作带回家映现在电脑屏幕上细细欣赏，是个遗憾。

展览室入口旁的墙上，挂着幅姚红英的刺绣杰作，模拟奥地利著名象征主义画家古斯塔夫 · 克里姆特（1862–1918）的油画《吻》。那是画家完成于1907和1908年间的代表作，据说画中人物即以他本身和终生挚友艾蜜莉 · 芙洛格为蓝本。该画目前珍藏在奥地利美景宫美术馆内，被公认为维也纳分离派最重要的作品之一。《吻》表现的男女情爱自有其持久的受落和文化影响，因此一直被广泛复制和模拟为爱情和浪漫的标志。

姚红英是名卓有成就的刺绣艺术家，1970年生于苏州镇湖，1995年师从中国工艺美术大师王祖识，潜心揣摩中国四大名绣，博采众长，以针代笔，以线代色，形成自己独特的刺绣艺术风格。2005年，她应星云大师邀请，首次在台湾佛光缘美术馆举办个人“针刺风华——姚红英刺绣艺术展”。接下来的6年，她又在台北、高雄、纽西兰、新加坡和澳洲举办了类似的刺绣艺术个展，从而奠定了牢不可破的声望。

美术馆楼上有个颇大的佛堂，楼梯和走廊都有字画和雕塑点缀；楼下除了展览室，还有个名为“滴水坊”的茶餐室供访客解渴充饥。星云大师17、8岁出家时罹患重症，久未进食，师父志开上人遣人送来一碗咸菜。在那物资极度匮乏的年代，一碗咸菜也是难得的恩赐，因此大师对师父的恩典永志不忘，立志献身佛教，报答师恩。茶餐室之名，正是取自“滴水之恩，涌泉相报”的优良中华传统。

丰子恺和佛光缘美术馆，无疑乃最佳拍档。

美国国债突破34万亿美元

新华社北京1月3日电 美国财政部2日通报，美国联邦政府公共债务总额首次突破34万亿美元。

据路透社报道，美国财政部去年12月29日的日报显示，联邦政府负债从一天前的33.911万亿美元升至34.001万亿美元。

这意味着，美国联邦政府债务当天突破34万亿美元。不过，美国去年经由立法暂缓联邦债务上限生效至2025年年初，联邦政府因而暂无债务违约风险。

据报道，美国联邦政府债务去年9月突破33万亿美元，主要原因是税收减少、联邦政府支出增加，进而导致联邦政府赤字规模扩大。

美国国会定于下周复会，届时需分别赶在1月19日和2月2日两个期限前，解决为联邦政府持续运转至今年9月、即2024财政年度结束时提供资金的问题。美国国会2023年11月中旬通过为联邦政府拨款的“分段式”临时法案。法案设置“梯形”时限，向大约20%的联邦政府机构拨款至1月19日，为另外大约80%的机构拨款至2月2日。

这是2023年1月20日在美国首都华盛顿拍摄的财政部大楼。 新华社记者刘杰摄

据媒体先前报道，民主党籍总统约瑟夫·拜登与共和党籍众议院时任议长凯文·麦卡锡2023年上半年经谈判达成预算上限和开支协议，为敦促国会尽快审批完成2024财年全部12项拨款计划，规定如果国会今年4月前没有审批完成上述拨款计划，联邦政府全部机构将自动削减1%的开支。

美国联邦政府先前因民主、共和两党就财政议题屡屡上演极限博弈而多次停摆。路透社推断，未能及时审批完成上述拨款计划“将让华盛顿陷入停摆模式”，而今年随着总统选举和国会改选即将成为焦点，两党达成妥协恐更加艰难。

美国独立研究机构联邦预算问责委员会主席马娅·麦吉尼亚斯发表声明说，34万亿美元国债“是着实让人沮丧的成就”，希望决策者进一步采取提高赋税、削减开支等措施减少债务。

白宫发言人迈克尔·菊川则将国债飙升归咎于共和党政府2017年通过的大规模减税政策，称相关政策仅让美国企业和富人受益，国会共和党人却要经由削减社会和医疗福利等，强迫普通美国民众承担代价。

美国财政部报告同时显示，去年12月29日当天，计入联邦债务上限的债务总额从一天前的33.794万亿美元升至33.89万亿美元，逼近34万亿美元。这一债务类别不包括国库券和零息债券的未摊销折扣、联邦贷款银行发行的债券，以及某些其他机构的担保债务。

美国总统拜登去年6月3日签署法案，暂缓联邦债务上限生效至2025年年初，并对2024财年和2025财年的开支进行限制，是自二战结束以来美国第103次调整联邦债务上限。

（海洋）

12月份中国制造业PMI为49%

新华社北京12月31日电（记者魏玉坤）国家统计局服务业调查中心、中国物流与采购联合会12月31日发布数据，12月份，中国制造业采购经理指数（PMI）为49%，比上月下降0.4个百分点。

“12月份，受部分基础原材料行业生产淡季等因素影响，制造业PMI比上月下降0.4个百分点，景气水平有所回落。”国家统计局服务业调查中心高级统计师赵庆河说。

生产指数保持扩张。12月份，生产指数为50.2%，比上月下降0.5个百分点，仍高于临界点，制造业企业生产连续7个月保持扩张。

新订单指数有所下降。12月份，新订单指数为48.7%，比上月下降0.7个百分点，制造业市场需求偏弱。从行业看，金属制品、铁路船舶航空航天设备、计算机通信电子设备等行业新订单指数均继续位于临界点以上，相关行业市场需求保持扩张；纺织服装服饰、化学原料及化学制品、非金属矿物制品等行业新订单指数均较低，市场需求仍显不足。

新动能继续增长。从重点行业看，12月份，高技术制造业和装备制造业PMI分别为50.3%和50.2%，高于制造业总体水平，继续保持扩张；消费品行业PMI为49.4%，景气水平有所回落；高耗能行业PMI为47.4%，低于制造业总体水平1.6个百分点，景气水平偏低。

市场预期稳定。12月份，生产经营活动预期指数为55.9%，比上月上升0.1个百分点，连续6个月位于较高景气区间，制造业企业对市场发展信心稳定。

赵庆河表示，从全球范围看，今年以来欧美等主要经济体制造业持续收缩，12月份美国和欧元区制造业PMI初值分别为48.2%和44.2%。当前外部环境复杂性、严峻性、不确定性上升，调查中部分企业反映，海外订单减少叠加国内有效需求不足是企业面临的主要困难。

IMF总裁警告全球经济碎片化代价巨大

新华社华盛顿1月2日电（记者熊茂伶）国际货币基金组织（IMF）总裁格奥尔基耶娃警告，全球经济碎片化可能导致全球国内生产总值（GDP）损失7%。

格奥尔基耶娃在美国有线电视新闻网（CNN）2日播出的一档节目中表示，围绕“国家安全”的相关限制正在增加，地缘政治因素正引起全球经济分裂。如果任由经济碎片化继续，最终会使全球GDP损失7%，大致相当于法国和德国一年GDP的总和。

格奥尔基耶娃说：“找到减少摩擦的方法，把注意力集中在真正有意义的安全问题上，而不是随意地分裂世界经济，对大家都有利。否则，全球经济的‘蛋糕’会更小。”

国际货币基金组织2023年10月发布报告预测，2024年全球经济增速将从2023年的3.0%放缓至2.9%，比上一次预测值下调0.1个百分点。

中国最长海底道路隧道主线开始盾构掘进

新华社北京12月30日电（记者韩佳诺、樊曦）记者从中国铁建股份有限公司了解到，30日，随着“海天号”盾构机缓缓转动刀盘，由中国铁建铁四院设计、中铁十四局施工的青岛胶州湾第二隧道主线隧道开始盾构掘进，标志着中国建设规模最大、长度最长的海底道路隧道主体正式开启盾构穿海作业。

青岛胶州湾第二隧道连接青岛主城区和国家级新区青岛西海岸新区，设计时速80公里。工程全长17.48公里，其中主线隧道长14.37公里，包括长达9.95公里的海域段。此次盾构机由青岛港码头向西海岸掘进，将与钻爆段隧道对接，并在海底洞室内进行盾构机接收、拆解。

隧道通车后，青岛将进入“双隧时代”，对缓解跨湾交通压力、促进环胶州湾一体化发展，建设全球海洋中心城市、打造对外开放桥头堡具有重大意义。

中国粮食安全有了专门保障法

新华社北京12月29日电（记者郁琼源、于文静）十四届全国人大常委会第七次会议12月29日表决通过《中华人民共和国粮食安全保障法》，自2024年6月1日起施行。

这部旨在保障粮食有效供给，确保国家粮食安全的法律共11章74条，包括总则、耕地保护、粮食生产、粮食储备、粮食流通、粮食加工、粮食应急、粮食节约、监督管理、法律责任、附则。

粮食安全保障法规定，国家加强粮食宏观调控，优化粮食品种结构和区域布局，统筹利用国内、国际的市场和资源，构建科学合理、安全高效的粮食供给保障体系，提升粮食供给能力和质量安全。

粮食安全保障法在有关构建粮食供给保障体系的规定中明确提升粮食质量安全的要求；规定粮食加工经营者应当执行国家有关标准，不得掺杂使假、以次充好，对其加工的粮食质量安全负责，接受监督；规定增加优质、营养粮食加工产品供给。

此外，粮食安全保障法规定，承储政府粮食储备的企业或者其他组织应当遵守法律、法规和国家有关规定，实行储备与商业性经营业务分开，建立健全内部管理制度，落实安全生产责任和消防安全责任，对承储粮食数量、质量负责，实施粮食安全风险事项报告制度，确保政府粮食储备安全。

制定粮食安全保障法，对于坚持国家粮食安全战略，健全完善粮食安全保障工作制度，强化风险防范与应急管理，全方位夯实粮食安全根基，具有十分重大而深远的意义。

中国将从6方面促进民营经济发展

新华社福州1月2日电（记者陈炜伟、庞梦霞）中国国家发展改革委主任郑栅洁2日表示，国家发展改革委将会同有关方面，传承弘扬、创新发展“晋江经验”，从加快推进民营经济促进法立法进程等6个方面采取更多务实举措，切实疏堵点、提信心、破壁垒、解难题、抓落实，努力让民营企业有感有得。

创新发展“晋江经验”促进民营经济高质量发展大会2日在福建晋江召开。郑栅洁在会上介绍，要加快推进民营经济促进法立法进程，为民营经济发展提供法治保障；健全完善多层次常态化沟通交流机制，努力倾听民企真实声音；加强民营经济发展形势综合分析，不断健全民营经济形势监测指标体系；完善面向民企的信息发布平台，加强项目推介，鼓励和吸引更多民间资本参与国家重大工程项目和补短板项目建设；大力总结推广典型做法和优秀案例，加强互学互鉴；建立完善工作机制，形成服务民营经济发展的强大合力。

2023年，围绕促进民营经济发展壮大的系列政策陆续出台。郑栅洁介绍，随着一系列政策举措落地实施，民营经济发展总体上呈现稳中有进、稳中向好的基本态势。2023年1至11月，民营企业进出口同比增长6.1%，比进出口总额增速快6.1个百分点。扣除房地产开发投资，2023年1至11月民间投资同比增长9.1%。

《中共中央 国务院关于促进民营经济发展壮大的意见》提出，不断创新和发展“晋江经验”。郑栅洁表示，要下大力气筑牢法治保障、优化发展环境、解决突出问题、营造良好氛围，进一步提升服务民营经济工作水平。

此次大会由国家发展改革委组织召开。会上，国家发展改革委正式发布了全国融资信用服务平台；展示了全国向民间资本推介项目平台，并新推介200个向民间资本重点推介的项目。6位民营企业家代表发布《敢为天下先 爱拼才会赢 促进民营经济高质量发展》倡议，全国各地民营企业及商会、行业协会积极响应。

国际观察

美国经济能否“软着陆”待观察

新华社华盛顿1月2日电 新华社记者熊茂伶

2023年，在美联储持续大幅加息后美国通货膨胀率有所下降，经济呈现一定复苏态势。尽管如此，在核心通胀率仍远高于美联储目标、高利率政策滞后效应逐步显现、联邦政府债务规模不断扩大等挑战和不确定性因素影响下，美国经济并未摆脱衰退风险，能否实现“软着陆”有待观察。

通胀“降温” 经济趋缓

近两年来，高通胀一直是美国经济的最大挑战之一。美联储于2022年3月开启加息周期，2023年继续实施一系列加息、缩表行动，以推动通胀水平下降。迄今，美联储已11次加息，累计加息幅度达525个基点。

美国劳工部数据显示，2023年11月，美国消费者价格指数（CPI）同比上涨3.1%，相较于2022年6月CPI同比涨幅9.1%的高点明显下降。然而，目前美国通胀水平仍高于美联储目标。尤其是剔除波动较大的食品和能源价格后，11月美国核心CPI同比上涨4.0%，涨幅与前两个月相比几无变化。

2023年12月中旬，美联储召开当年度最后一次货币政策会议，宣布将联邦基金利率目标区间维持在5.25%至5.5%之间不变。这是美联储2023年9月以来连续第三次维持这一利率区间不变。市场普遍认为，美联储本轮加息周期可能已结束。但美联储主席鲍威尔的表态则留有余地。他日前表示，尽管美联储在降低通胀方面取得进展，但仍有很长的路要走，美联储正谨慎评估是否需要采取更多行动。

与此同时，美国就业市场增长放缓，高利率对经济的抑制作用逐步显现。美国劳工部日前发布的数据显示，2023年11月美国非农业部门新增就业人数显著低于2023年上半年月均水平。

美联储和一些国际机构预计，2024年美国经济增长或将放缓。美联储日前发布最新一期经济前景预期，将2023年美国经济增长预期较9月预测上调0.5个百分点至2.6%，同时下调2024年美国经济增长预期0.1个百分点至1.4%。国际货币基金组织（IMF）2023年10月发布的《世界经济展望报告》显示，2023年美国经济增长率预计为2.1%，2024年经济增速将放缓至1.5%。

信心受损 复苏“无感”

虽然美国2023年宏观经济数据好于预期，但美国民众对经济的实际感受却和数据存在“温差”。在物价持续高企的情况下，美国中低收入阶层民众仍承受着沉重的经济负担，社会贫富分化继续扩大。

美国消费者新闻与商业频道（CNBC）日前发布的“全美经济调查”显示，66%的受调查者对美国当前经济状况和前景持消极态度，这是这项调查开展17年以来的最高纪录。

来自新泽西州的萨曼莎·莱伊告诉新华社记者，如今她的食品开支比2019年高出50%，“鸡蛋、碎牛肉、黄油的价格都在上涨”。这对已经退休且收入固定的莱伊来说尤为艰难。除食品外，房租等居住成本也都在上涨。

《华尔街日报》日前报道说，美国通胀下降情况好于预期，但值得注意的是，消费者已开始缩减开支，持续增长的消费支出可能正在失去动力。

不少专家将美国此轮经济复苏称为“无感复苏”。美国布鲁金斯学会高级研究员达雷尔·韦斯特告诉新华社记者，高昂的价格伤害了消费者利益，也损害了公众对美国政府经济政策的信心。

风险仍存 能否“软着陆”待观察

高利率严重阻碍了美国消费和投资。例如，随着此前美联储不断提高利率，借贷成本迅速上升，导致美国信用卡欠款余额在2023年第三季度首次突破1万亿美元，信用卡还款逾期比例从一季度的6.5%升至三季度的8%，达到十余年来的最高水平。

美国《国家利益》杂志网站近日报道说，加息导致新债发行的速度大幅放缓，从而挤压企业盈余，减少就业并导致破产。标普全球公司说，企业违约率正在上升，预计到2024年6月美国的这个数字将达到4.5%。

摩根大通首席全球市场策略师马尔科·科拉诺维奇认为，美联储激进加息的大部分负面影响还在逐步释放中，高利率影响的滞后效应需要更长时间才能显现出来。

另一方面，美国财政部数据显示，在9月30日结束的2023财年，美国联邦政府财政赤字达到近1.7万亿美元，比上一财年增加23%。这使得美国本就高企的债务雪上加霜。目前，美国联邦政府债务规模已达34万亿美元。

美国企业研究所经济学家德斯蒙德·拉赫曼指出，2023年美联储似乎成功对抗了通胀，但政治失灵让联邦赤字上升、公共财政走上不可持续道路，2023年初的地区性银行危机可能是2024年出现更多金融震荡的先兆。

达拉斯联邦储备银行前行长理查德·费舍尔说，如果美国政府继续借更多钱，债券市场供应过剩最终将推高国债收益率。这将造成债务上升和利息成本上升的恶性循环，政府必须进一步增加支出来偿还债务。

德国《商报》日前报道说，不能排除美国经济衰退的风险，贫富分化正在加剧，债务危机也加深了人们对美国经济的担忧。报道援引摩根大通分析师卡伦·沃德的话说，美国经济衰退的风险虽然“推迟了，但并未变小”。

Segenap Jajaran Direksi, Staff dan Karyawan

P.T. MULTIPLAS PRIMA JAYA

Mengucapkan

Turut Berduka Cita

Atas Wafatnya :

Ny. MURNIN TJENDRA

Dalam Usia 89 tahun

Ibunda tercinta dari : **Ibu Amanda Rieka Kosuga**

Ibu mertua tercinta : **Bpk Sulim Aripin**

Semoga Arwah Beliau diberi tempat yang layak di sisi-Nya.
Bagi keluarga yang ditinggalkan diberi kekuatan dan ketabahan.

2024年1月3日　星期三　癸卯年十一月廿二
今日12版　第12064号　人民日报社出版
编辑部邮箱：peoplehwb@VIP.163.com

人民日报 海外版
PEOPLE'S DAILY OVERSEAS EDITION

海外网 www.haiwainet.cn　海客　学习小组　侠客岛

地址：中国北京金台西路2号（2 Jin Tai Xi Lu Beijing, China）　邮编：100733　国内代号：1-96　国外代号：D797　境外印点：东京、旧金山、纽约、巴黎、多伦多、惠灵顿、雅加达、泗水、首尔、香港

担负新的文化使命　凝聚团结奋进力量

——2023年宣传思想文化工作综述

2023年，是全面贯彻党的二十大精神的开局之年。

面对波谲云诡的国际政治经济环境和繁重艰巨的改革发展稳定任务，以习近平同志为核心的党中央团结带领全党全国各族人民顶住外部压力、克服内部困难，锚定党的二十大擘画的宏伟蓝图，在强国建设、民族复兴新征程上迈出坚实一步。

强国建设、民族复兴，需要强大的物质力量，也需要强大的精神力量。

回望过去一年，宣传思想文化战线自觉担负起新的文化使命，围绕贯彻党的二十大关于文化建设的战略部署，强化思想引领、不断守正创新，大力唱响强信心的主旋律，为党和国家事业发展提供了坚强思想保证、强大精神力量、有利文化条件。

高擎思想旗帜　深化理论武装

2023年10月7日至8日，全国宣传思想文化工作会议在京召开。

围绕习近平总书记在宣传思想文化领域提出的一系列新思想新观点新论断，与会同志进行了深入讨论。在与会同志形成高度共识的基础上，会议正式提出了习近平文化思想。

时代孕育思想，思想指引航程。

习近平文化思想，是新时代党领导文化建设实践经验的理论总结，丰富和发展了马克思主义文化理论，构成了习近平新时代中国特色社会主义思想的文化篇，为做好新时代新征程宣传思想文化工作、担负起新的文化使命提供了强大思想武器和科学行动指南。

将学习宣传贯彻习近平文化思想，置于全方位、系统性宣传阐释习近平新时代中国特色社会主义思想的大格局中，2023年宣传思想文化战线不断推动党的创新理论深入人心、落地生根。

深化主题教育，掀起学习热潮——

2023年11月18日，一场精彩的“主题教育进行时”专题学习活动在江苏省海安市滨海新区举行。

活动中，滨海新区驻沪流动党员们进行理论学习、开展分享交流，一轮接一轮助力家乡发展的探讨更将现场气氛推向高潮。

从大江南北到长城内外，从东海之滨到青藏高原，学习贯彻习近平新时代中国特色社会主义思想主题教育在全党深入开展。

从精心准备权威学习材料到创新学习方式，把书本学、实践学、现场学结合起来，再到拓展学习载体，注重可视化、数字化学习，推出一大批鲜活的新媒体产品……

主题教育开展以来，宣传思想文化战线用一系列扎实有效的举措，帮助广大党员、干部在读原著、学原文、悟原理中不断提高思想认识、感悟真理力量，为全党“大学习”提供有力支持、营造浓厚氛围。

推进理论研究，成果不断涌现——

走进北京图书大厦，《习近平著作选读》摆放在醒目位置，吸引了许多读者驻足阅读。

作为深入学习贯彻党的创新理论的权威教材，这部以中共中央文献编辑委员会名义编辑的习近平总书记重要著作，已成为广大党员、干部的“案头卷”。

一年来，《习近平新时代中国特色社会主义思想专题摘编》《习近平新时代中国特色社会主义思想学习纲要(2023年版)》等陆续出版，《习近平法治思想学习问答》《习近平外交思想学习问答》等相继推出，《习近平新时代中国特色社会主义思想概论》作为统编教材用于高校思政教学……

理论成果不断涌现，进一步深化拓展了习近平新时代中国特色社会主义思想的体系化、学理化研究，进一步帮助全党全社会更好理解和把握党的创新理论的基本精神、基本内容、基本要求。

创新宣传方式，不断入脑入心——

2023年4月26日，一场别开生面的“微讲座”在天津大学附属中学开讲。围绕党的二十大精神，天津大学马克思主义学院副院长张宇讲得深入浅出，学生们听得聚精会神。

为引导学生更好掌握党的政策方针，天津大学还引导学生把学到的理论知识用于分析热点问题，并通过微信、抖音等学生喜闻乐见的平台推送，吸引更多同龄人了解党的政策、传播党的理论。

把鲜活的思想讲鲜活，把彻底的理论讲彻底。

通俗理论读物《中国式现代化面对面》把宏大主题转化为具体可感的故事、文风清新的表达；纪录片《通向繁荣之路》用镜头语言和案例故事展现共建“一带一路”倡议的历史价值和现实意义……宣传思想文化战线创新表达方式，推动党的创新理论来到百姓身边，走进群众心间。

让科学理论“飞入寻常百姓家”，新闻媒体发挥着重要作用。

一年来，中央主要新闻媒体精心策划了“总书记的人民情怀”“习近平的文化足迹”“新思想引领新征程”等重点栏目，推出了《人民江山》《习近平的文化情缘》等大批镇版刷屏之作，并在总书记考察调研报道中运用多种体裁，生动阐释党中央治国理政新理念新思想新战略，全方位展现习近平总书记大党大国领袖的人格魅力和襟怀风范。

形式多样的理论学习、聚焦前沿的理论研究、润物无声的理论阐释……宣传思想文化战线的一系列新举措、新成效，不断推动党的创新理论往深里走、往实里走、往心里走。

赓续中华文脉　推动创新发展

2023年6月1日，习近平总书记来到位于北京中轴线北延的中国国家版本馆中央总馆考察。

走进国家书房，总书记的目光望向屋顶。目之所及，宋代石刻天文图展现古人智慧，星汉灿烂、浩渺深邃。书房内，近3万册新中国精品出版物蔚为大观。

文脉弦歌不辍，文明生生不息。

在次日召开的文化传承发展座谈会上，习近平总书记以贯通古今的文化自觉，鲜明提出中华文明五个突出特性，深入阐释“两个结合”的重大意义，发出振奋人心的号召：

“在新的起点上继续推动文化繁荣、建设文化强国、建设中华民族现代文明，是我们在新时代新的文化使命。”

赓续中华文脉、传承文明薪火，宣传思想文化战线使命如磐、重任在肩。

一年来，宣传思想文化战线深植中华优秀传统文化的丰厚沃土，推动创造性转化、创新性发展，中华文化的“一池春水”被彻底激活，焕发出勃勃生机。

展现文明担当，文化遗产保护取得新成就——

位于苏州古城东北隅的平江历史文化街区，是苏州迄今保存最典型、最完整的历史文化保护区，有着2500多年悠久历史。

2023年6月以来，“平江九巷”城市更新项目及“古城保护更新伙伴计划”持续推进。这个昆曲、评弹、苏绣、缂丝等非遗的聚集地，展现着原汁原味的姑苏风韵。

守护文化传统，留住历史根脉。

从召开文化遗产保护传承座谈会，到有序推进长城、石窟寺等重大文物保护工程；从南海西北陆坡一号、二号沉船遗址等重大考古项目取得新进展，到中华文明探源工程第五阶段研究取得新成果；从“普洱景迈山古茶林文化景观”入选《世界遗产名录》，到大型中医药古籍整理保护项目《中华医藏》首批成果发布……

一年来，我国文物和文化遗产保护力度持续加大，非物质文化遗产保护渠道和途径不断拓展，中华文脉绵延繁盛、历久弥新。

推动活化利用，传统文化激扬时代风采——

金面具、青铜神坛、青铜骑兽顶尊人像……四川三星堆博物馆新馆内，一件件精美的出土文物令人目不暇接。

数百件新出土“重器”首次展出、AI算法实现文物复原、裸眼3D还原考古“方舱”，新馆全面提升观展体验，力求更好呈现文物背后的故事，为观众开启一场历史文化盛宴。

善于把弘扬优秀传统文化和发展现实文化有机统一、紧密结合起来，才能在继承中发展、在发展中继承。

山东曲阜，大型演出《金声玉振》尽显古风古韵；青海西宁，舞剧《河湟》融入了青海花儿、河湟皮影戏等多项国家级非物质文化遗产；打开“数字敦煌”网站，经典洞窟、壁画可随时在线观赏……

如今，收藏在博物馆里的文物、陈列在广阔大地上的遗产、书写在古籍里的文字逐渐活起来了，赋予中华优秀传统文化新的时代内涵、表现形式和生命活力。

浸润百姓心田，人民群众文化热情日益高涨——

6600万人次！这是2023年中秋国庆假期，全国博物馆接待的观众总量。（下转第二版）

习近平主席新年贺词引发海外华侨华人热烈反响——

为实现中华民族伟大复兴贡献力量

“2023年，我们接续奋斗、砥砺前行，经历了风雨洗礼，看到了美丽风景，取得了沉甸甸的收获。”“明年是新中国成立75周年。我们要坚定不移推进中国式现代化，完整、准确、全面贯彻新发展理念，加快构建新发展格局，推动高质量发展，统筹好发展和安全。”新年前夕，国家主席习近平通过中央广播电视总台和互联网，发表了二〇二四年新年贺词。海外华侨华人第一时间收听收看新年贺词后纷纷对本报记者表示，习近平主席的新年贺词温暖人心，提振信心，海内外中华儿女将团结一心，携手奋斗，为实现中华民族伟大复兴贡献力量。

“习近平主席对人民的牵挂，给人以温暖和力量”

“这一年的步伐，我们走得很坚实。”“这一年的步伐，我们走得很有力量。”“这一年的步伐，我们走得很见神采。”“这一年的步伐，我们走得很显底气。”习近平主席这样总结2023年。

“习近平主席的新年贺词让我倍感亲切。”阿联酋中华工商总会执行会长陈中奇多年来保持着聆听习近平主席发表的新年贺词的习惯。他说，“奋斗”是多年来习近平主席发表的新年贺词的关键词。2023年，在中国共产党坚强领导下，中国经济持续回升向好，为广大海外侨胞共享中国发展红利提供了广阔天地。“新时代新征程，海外侨胞更要实干奋斗，助力中国明天更美好。”

肯尼亚中国和平统一促进会会长高玮说，过去一年，中国制造业、服务业和数字经济等领域显示出强大韧性和活力，科技创新成为推动中国经济高质量发展的重要驱动力，绿色发展理念深入民心。

英国新华联谊会会长、全英中华端午龙舟会主席杨汉新说，2023年是新冠疫情防控平稳转段后经济恢复发展的一年，中国持续深化改革开放，加大宏观调控力度，着力扩大内需、优化结构、提振信心、防范化解风险，经济回升向好，令人欣喜。

“习近平主席对人民的牵挂，给人以温暖和力量。”德国波茨坦德中文化交流协会名誉主席吴刚表示，新时代十年，中国经济总量稳居世界第二，人民安居乐业，社会繁荣稳定，“广大海外侨胞为此感到骄傲和自豪。我们坚信，在新的一年里，中国高质量发展将为世界发展与繁荣注入更多活力”。

巴西中国和平统一促进会会长王俊晓表示，2023年是全面贯彻党的二十大精神的开局之年。在中国共产党领导下，中国人民团结奋斗、创新进取，中国经济社会发展取得新的巨大成就。“未来，我们希望更多参与到中国式现代化建设中，共同推进中华民族伟大复兴。”

巴基斯坦华侨华人协会会长喇杰廉表示，在全球经济发展面临挑战的背景下，中国保持战略定力，遵循既定方针，稳健向前发展。“中国经济回升向好，高质量发展扎实推进，各方面取得的成就有目共睹。海外华侨华人将继续做好本职工作，加强与所在国民众团结协作，展现中华民族风采。”

“中国经济在新的一年将实现更大发展”

“中国不仅发展自己，也积极拥抱世界，担当大国责任。”习近平主席在新年贺词中指出，世事变迁，和平发展始终是主旋律，合作共赢始终是硬道理。

泰国开泰银行高级副总裁蔡伟才表示，展望2024年，中国市场将更加全面地对外开放，共建“一带一路”高质量发展将不断走深走实，中国与东盟市场交流互动将进一步密切。“中国经济在新的一年将实现更大发展，持续为世界经济复苏注入强劲动力。”（下转第二版）

元旦假期全国出入境517.9万人次

恢复至2019年同期水平

本报北京1月2日电（记者**张天培**）记者2日从国家移民管理局获悉，今年元旦假期全国边检机关共查验出入境人员517.9万人次，日均172.6万人次，较2023年元旦假期增长4.7倍，已恢复至2019年同期水平。其中，入境251万人次，出境266.9万人次；查验出入境交通运输工具20.3万架(艘、列、辆)次，较2023年元旦假期增长1.5倍。

按照国家移民管理局统一部署，全国边检机关全警动员、主动作为，提前预测并向社会公布各口岸出入境人员流量高峰时段，提示、引导广大出入境旅客合理安排行程，错峰出行；科学组织勤务，加大警力投入，开足查验通道，及时疏导出入境客流，有力保障元旦假期中外人员出入境通关安全、顺畅、有序。

中老铁路去年进出口货运量421.77万吨

同比增长94.91%

本报昆明1月2日电（记者**叶传增**）记者从昆明海关获悉，2023年全年，昆明海关累计监管验放经中老铁路进出口货运量达421.77万吨，同比增长94.91%。

中老铁路通车两年多来，海关大力推进“智慧海关”建设，应用“科技+信息化”赋能智能监管。比如配备先进的铁路集装箱检查设备(H986)，单列列车扫描仅需1—2分钟，叠加“雷达感应式”喷淋消毒、辐射探测门等高科技监管设备的应用，确保精准查验、快速放行，大幅提升风险排查效率和整体监管效能，实现了国门安全与高效通关的有机统一，对助力中老铁路跨境货运高质量发展起到积极作用。

在中老铁路带动下，老挝、泰国等东南亚国家的水果、铁矿石、橡胶等特色产品持续扩大进口，中国机电产品和“新三样”等高新技术产品也通过中老铁路进入东南亚各国。中老铁路已形成对内联通环渤海、长三角、珠三角经济圈等31个省(自治区、直辖市)，对外辐射至老挝、泰国等12个“一带一路”共建国家的运输网，促进了中国与东盟国家间的贸易、投资、服务、金融等多方面合作。

截至2023年12月31日，昆明海关累计已监管验放中老铁路进出口货运总量超640万吨。

国产首艘大型邮轮开启商业首航

据新华社电（记者**贾远琨**）1月1日，国产首艘大型邮轮“爱达·魔都号”在上海吴淞口国际邮轮港正式开启商业首航。

“爱达·魔都号”总吨位13.55万吨，长323.6米，宽37.2米，最大高度72.2米；船上有客房2125间，可容纳乘客5246人，配置高达16层、面积4万平方米的生活娱乐公共区域。

通过打造国产大型邮轮，中国造船业整体实力进一步跃升。“爱达·魔都号”的建造方上海外高桥造船有限公司总经理陈刚说：“我们联动和管理361家全球供应商、1105家二级配套企业，突破一系列关键核心技术，形成大型邮轮设计建造和复杂巨系统工程管理能力。”

“爱达·魔都号”首航航线为上海—济州—长崎—福冈—上海，时间为6晚7天。未来，“爱达·魔都号”还将开启中国至东南亚国家的邮轮航线，为宾客提供长、中、短相结合的多样旅行度假选择，并适时推出海上丝绸之路邮轮航线。

上图：“爱达·魔都号”。

计海新摄（人民图片）

2023年电影总票房549.15亿元

国产影片票房460.05亿元，占比83.77%

本报北京1月2日电（记者**刘阳、任姗姗**）记者1日从国家电影局获悉，2023年全国电影总票房549.15亿元，其中，国产影片票房460.05亿元，占比83.77%；城市院线观影人次12.99亿。

一系列数据，彰显我国电影市场红红火火，电影产业强势复苏、活力迸发，电影高质量发展步伐稳健。

2023年全年，票房过亿元影片73部，其中国产影片50部，票房排名前十名均为国产影片。共生产故事影片792部，影片总产量为971部。城市院线净增银幕数2312块，银幕总数达到86310块。全国共有开展电影公益放映的农村数字电影院线262条，放映队4.2万个。开展电影公益放映824万场，其中故事影片放映539万场，科教影片放映279万场；观影人次约4.5亿。

市民在重庆市沙坪坝区万达影城的新片海报前驻足观赏。

孙凯芳摄（人民视觉）

2023年，春节档7天产出67.58亿元票房，居历史第二；“五一”档票房15.19亿元；暑期档以206.19亿元票房、5.05亿观影人次，创下历史新高；国庆档票房27.34亿元。

优质影片持续投放，带动电影市场持续快速向好。2023年全年各主要档期供给充沛、丰富多样，科幻、悬疑、动作、喜剧、动画、青春、爱情、奇幻等类型的中外影片，满足了广大观众多样化的观影需求。着力打造的周末档也逐渐显出成效，周周有新片的布局，有效激发观影热情。

一批电影“叫好”又“叫座”，共同创造了电影市场的红火景象。中国电影观众满意度调查结果显示，2023年多个档期的观众满意度得分历史同期最高。孩子们在电影院吟诵唐诗，全民兴起科普热、反电诈宣传热，影片涉及的名胜古迹成为“网红打卡地”……优质影片不断“破圈”传播，电影消费带动文旅消费。

电影高质量发展亮点频出，多个方面取得新突破。电影市场结构更加合理，中等体量作品市场地位进一步夯实，优质影片呈现长尾效应。电影人才传承有序，青年创作力量成为主力，创新表达更好走近年轻观众。电影工业建设加速，提升科幻、动画、神话史诗等类型片的创作质量。电影与观众交互性更强，点映、路演、节展等一系列推广活动，让电影的热度不断攀升。

新闻链接 ▶▶▶

中国2024年元旦档电影票房创新高

据新华社北京1月2日电（记者**王鹏**）国家电影局2日发布数据，2023年12月30日至2024年1月1日，全国2024年元旦档电影票房达15.33亿元，创造了新的元旦档票房纪录。观影人次为3660万，国产影片票房为14.11亿元，市场占比为92.04%。

（上接第一版）

中欧经济文化交流协会秘书长吴忠表示，2023年，中国采取一系列扎实举措积极推进对外开放，展现了与世界各国分享发展机遇的诚意，进一步促进各国民心相通。新的一年，中国坚持高质量发展，推进高水平对外开放，将以中国式现代化为推动实现世界现代化提供新机遇。

马来西亚中国公共关系协会副会长颜天禄表示，2023年，中马双边贸易持续发展，人文交流亮点纷呈，两国往来航班持续恢复，人员往来日益频繁。2024年是中马两国建交50周年，期待两国续写构建命运共同体的新篇章，携手推进共建“一带一路”高质量发展，为改善民生福祉、促进地区和平发展作出新贡献。

陈中奇表示，阿联酋长期保持中国在西亚北非地区第二大贸易伙伴和第一大出口市场地位，双方深化贸易往来让当地华侨华人获益。2024年1月1日，阿联酋、沙特等国成为金砖合作机制的正式成员。中东国家期待中国为促进世界和平与发展贡献更多中国智慧、中国方案，希望同中国加强务实合作、实现共同发展。

俄罗斯艺术科学院通讯院士、俄罗斯华侨文化艺术医学基金会主席孙锋表示，中国经济增长对世界其他地区有积极的溢出效应。相信在中国共产党领导下，中国的繁荣发展一定会给世界带来更大机遇。

“积极为中国的发展贡献力量”

习近平主席在新年贺词中指出，中国人民深知和平的珍贵，我们愿同国际社会一道，以人类前途为怀、以人民福祉为念，推动构建人类命运共同体，建设更加美好的世界。海外华侨华人对新一年中国的发展充满信心，表示将以习近平主席新年贺词为指引，继续推动中国和所在国的交往合作。

德国中国工商会会长栾伟表示，2024年是新中国成立75周年，中国式现代化和高质量发展将取得更大成功。“海外华侨华人一直心系中国发展。我们将继续为中德经贸往来和人文交流作出积极贡献。”

南非洲广东总商会会长黄宝烈表示，在世界百年变局加速演进的背景下，中国共产党团结带领中国人民有效应对严峻复杂的国际形势和接踵而至的巨大风险挑战，推动党和国家事业取得举世瞩目的成就，在国际舞台上展现大国智慧与担当，为人类和平与发展作出突出贡献。“海外华侨华人将牢记习近平主席的嘱托，积极为中国的发展贡献力量。”

法国潮州会馆名誉会长吴武华表示，海外侨胞始终与中国同呼吸、共命运，时刻关心中国的发展。2024年将迎来中法建交60周年，在法侨胞将继续在中法文化交流和经济合作中发挥桥梁作用，为中华民族伟大复兴事业添砖加瓦。

“从良渚、二里头的文明曙光，到殷墟甲骨的文字传承，再到三星堆的文化瑰宝，国家版本馆的文脉赓续，悠久灿烂的中华文明也是海外侨胞的自信之基、力量之源。”吴刚表示，近年来，乘着共建“一带一路”东风，共建国家之间的文明交流互鉴取得积极成果。新的一年他将继续投身中欧、中德文化交流事业，为推动文明交流互鉴贡献自己的力量。

“习近平主席的殷切嘱托时刻激励我们砥砺前行。”孙锋表示，2024年是中俄建交75周年。在俄侨胞将一如既往做中俄文化艺术交流使者，进一步推动文化交流走深走实，为增进两国人民之间的相互了解和友谊作出积极贡献。

西班牙华侨华人协会主席陈建新表示，海外侨胞为中国的发展进步而骄傲，为共享民族复兴的伟大荣光而自豪。

（本报北京、迪拜、莫斯科、柏林、开罗、曼谷、伦敦、马德里、内罗毕、巴黎、伊斯兰堡、比勒陀利亚电 记者**李欣怡、李琰、管克江、于宏建、刘仲华、黄培昭、刘慧、邢雪、颜欢、黄炜鑫、尚凯元、程是颉、闫韫明**）

外交部发言人就中美建交四十五周年发表谈话

本报北京1月2日电 外交部发言人2日就中美建交45周年发表谈话。全文如下：

2024年是中美建立外交关系45周年。1月1日，习近平主席和拜登总统互致贺信，祝贺两国建交45周年。

中美建交是两国关系史和国际关系史上的大事件。45年来，中美关系历经风雨，砥砺前行。两国双边贸易额从1979年不足25亿美元到2022年近7600亿美元，双向投资从近乎为零到2600多亿美元，友好省州和友好城市关系已多达284对。中美还在诸多国际地区热点和全球性问题上开展了有益的合作。历史证明，中美关系的发展不仅增进了两国人民的福祉，也促进了世界的和平、稳定和发展。

中国对美政策是一贯的、明确的，就是相互尊重、和平共处、合作共赢，这是从中美关系历程中提炼出的经验，也是中美两个大国的正确相处之道，符合时代发展潮流和两国共同利益。中美两国各自的成功是彼此的机遇，双方完全可以相互成就、共同繁荣。

中方致力于构建稳定、健康、可持续的中美关系。习近平主席同拜登总统在旧金山会晤，在政治外交、经贸金融、人文交流、全球治理、军事安全等领域达成了20多项共识和成果，开辟了面向未来的“旧金山愿景”，为中美关系发展指明了方向。中方愿同美方一道，认真落实中美元首旧金山会晤达成的重要共识和成果，共同树立正确认知、共同有效管控分歧、共同推进互利合作、共同承担大国责任、共同促进人文交流，推动两国关系朝着正确方向发展，造福两国、惠及世界。

6国11.8万人次免签入境中国

本报北京1月2日电（记者**张天培**）据国家移民管理局统计，自2023年12月1日中国对法国、德国、意大利、荷兰、西班牙、马来西亚等6国持普通护照人员试行单方面免签政策实施以来，截至2023年12月31日，上述6国来华人员共计21.4万人次，较上月环比上升28.5%，其中持普通护照免签入境共计11.8万人次，占同期6国入境总人次的55.1%。从入境事由来看，持普通护照免签入境人员中来华观光休闲和从事商务活动人员共计9.1万人次，占比77.3%。

国家移民管理局相关负责人介绍，为确保免签入境政策顺利实施，进一步促进中外人员往来和合作交流，国家移民管理局部署全国边检机关在各口岸现场备足执勤警力、开足查验通道，确保口岸通关高效顺畅。同时，指导各地公安机关出入境管理部门依法依规为免签入境人员提供停居留便利。

去年海南离岛免税购物金额437.6亿元

本报海口1月2日电（记者**曹文轩**）记者从海口海关方面获悉，2023年，海口海关共监管离岛免税购物金额437.6亿元，比上年（下同）增长25.4%；购物人数675.6万人次，增长59.9%；购物件数5130万件，增长3.8%；人均购物金额6478元。

据介绍，2023年4月1日，海南离岛免税“即购即提”“担保即提”提货方式落地，进一步激发了旅客购物热情，成为免税消费新热点，持续推动海南离岛免税消费提质升级。目前，海南离岛免税经营主体共6家，离岛免税店已增至12家。随着2023年12月28日三亚国际免税城C区全球美妆广场开业，免税门店品牌数量增加，消费者购物体验得到持续提升。

（上接第一版）

在北京，中国考古博物馆和北京城市副中心三大文化建筑等建成开放；在西安，许多年轻人身着传统服饰，流连于大唐不夜城；在大同，云冈石窟景点前游人如织、络绎不绝……今日之中国，“文博热”火爆、“文创风”劲吹、“诗词热”兴起，传统文化点亮群众幸福生活。

宣传思想文化战线用人民群众喜闻乐见、雅俗共赏的呈现方式，推动中华优秀传统文化融入百姓日常生活。在文旅融合中，人们聆听着跨越时空的文明回响，领略着中华文化的崭新气象。

提振发展信心 凝聚精神力量

新时代同心逐梦，新征程凯歌以行。

宣传思想文化战线胸怀大局、把握大势，充分发挥价值引领作用，坚持团结稳定鼓劲、正面宣传为主，不断强信心、聚民心、暖人心、筑同心。

2023年，是三年新冠疫情防控转段后经济恢复发展的一年。

紧扣时代脉搏，宣传思想文化战线以浓墨重彩、亮点频现的经济宣传和舆论引导，充分反映中国经济回升向好的发展态势，描绘出中国号巨轮破浪前行的壮阔图景。

围绕中央经济工作会议、中央农村工作会议等重要会议精神，一系列宣传报道深入阐释党中央对当前我国经济形势的重大判断和工作部署，助力同心同向、共谋发展；

着眼展现高质量发展壮美画卷，“高质量发展调研行”“四季看新疆”等主题采访记录下各地的生动实践；中央各主要媒体开设“强信心·开新局”“乡村行·看振兴”等专栏，深入挖掘典型案例和鲜活故事，以小见大反映中国经济的韧性与活力；

聚焦推动各项政策举措深入人心，深入解读党中央、国务院促进民营经济发展壮大的重要部署，清晰释放我国恢复和扩大消费6方面20条举措、稳妥降低存量首套房贷利率等政策利好，助力社会预期持续改善；

瞄准群众急难愁盼的民生问题，持续追踪各地优化调整稳就业一揽子政策，深度关注新就业形态劳动者职业发展状况等，充分彰显民生“温度”、幸福“质感”。

宣传思想文化战线以一个个有力事实、一件件生动案例、一篇篇翔实报道，及时回应社会关切，把应对挑战的有力举措讲明白，把市场关心的热点问题讲透彻，切实改善社会预期、提振各类经营主体的信心，广泛凝聚推动高质量发展的共识、推进中国式现代化的合力。

凝聚精神力量，离不开榜样的示范带动作用。

2023年12月，“中央宣传部追授鲍卫忠同志‘时代楷模’称号”的消息刷屏，一周时间内，全网阅读量累计超2.6亿次。

“致敬人民的好法官”“他用名字注解人生，他用生命践行誓言”……网友真挚的留言表达着对模范的由衷敬意。

从“时代楷模”“最美人物”“中国好人”等持续发布，到正式启动第九届全国道德模范评选表彰活动、举办表彰大会表彰全国三八红旗手和全国巾帼建功标兵等先进典型；从精心组织第60个学雷锋纪念日活动，到致敬防汛抗洪、抗震救灾和灾后恢复重建中的逆行身影、凡人善举……

一年来，宣传思想文化战线倾情讲述榜样事迹、展现英模品格，在全社会厚植精神沃土、涵养文明底蕴，汇聚起向上向善的精神动力。

文艺是时代前进的号角，最能代表一个时代的风貌，最能引领一个时代的风气。

2023年，《长安三万里》《封神第一部：朝歌风云》《志愿军：雄兵出击》等影片深受观众喜爱。2023年我国电影总票房为549.15亿元，观影人次为12.99亿。其中，国产电影票房为460.05亿元，占比为83.77%。

电视剧《问苍茫》传承革命光荣传统，长篇小说《雪山大地》《宝水》以细腻笔触书写祖国山乡巨变，电视剧《欢迎来到麦乐村》展现中国援外医疗队员的大爱担当……

一年来，一大批文艺精品力作不断涌现，以新故事、新形象、新旋律、新风格抒发人民奋斗豪情，传递民族精神之光，不断满足人民文化需求、增强人民精神力量。

凝聚精神力量，需要筑牢网上网下同心圆。

2023年11月8日至10日，世界互联网大会乌镇峰会举办，千年古镇再吹数字新风。

有火热的前沿技术，也有冷静的行业思考。在乌镇古朴娴雅的氛围里，一系列关于数字未来的思想火花激情碰撞。

举办2023年中国网络文明大会，开展“网络中国节”系列主题活动……宣传思想文化战线聚焦工作主阵地，维护好亿万民众共同的精神家园。

开展专项行动整治自媒体乱象，有力遏制网络戾气传播扩散，整治短视频信息内容导向不良问题……宣传思想文化战线聚焦舆论斗争主战场，推动建设良好的网络生态。

一年来，网络空间综合治理不断完善、网络生态持续向好、网络安全屏障不断筑牢，网络强国建设迈出新的步伐。

深化文明互鉴 增进民心相通

“一朵鲜花打扮不出美丽的春天，百花齐放才能让世界春色满园。”

2023年8月22日，南非约翰内斯堡。2023年金砖国家工商论坛闭幕式上，习近平总书记的演讲直抵人心。

向世界展现可信、可爱、可敬的中国形象，营造多元互动、百花齐放的人文交流局面，是宣传思想文化工作的职责使命。

一年来，宣传思想文化战线坚持国家站位、全球视野，更加鲜明地展现中国故事及其背后的文化内涵和精神力量，推动中华文明在同其他文明的交流互鉴中，不断焕发新的生命力。

启迪人心的中国理念，为各国携手战胜挑战注入强大精神动力。

“以文明交流超越文明隔阂、文明互鉴超越文明冲突、文明包容超越文明优越。”

2023年3月15日，在中国共产党与世界政党高层对话会上，习近平总书记首次提出全球文明倡议，引发国内外广泛关注。

借助中国共产党与世界政党高层对话会等重要平台，宣传思想文化战线全面介绍全球文明倡议等重要理念；

以中国—中亚峰会等活动为契机，适应时代发展的全球观、发展观、开放观、合作观等不断深入人心；

宣介第三届“一带一路”国际合作高峰论坛成果，《全球人工智能治理倡议》成为人工智能发展、安全、治理的中国方案；

……

通过多个语种、各类媒体、不同渠道，一个个蕴含着全人类共同价值的中国主张、中国方案走向世界，为人类社会共同发展繁荣提供了理念思路和方法路径。

中国方案走向世界，中国魅力惊艳全球。灿烂多姿的中华文化，让世界更好读懂中华文明。

2023年4月，春日繁花似锦，坐落在白云山麓的松园依山傍水，别有风情。

习近平总书记邀请法国总统马克龙漫步岭南园林，临水而坐，观景品茗。千年古琴奏出一曲《流水》，两国元首一起欣赏。

“了解今天的中国，要从了解中国的历史开始”，习近平总书记纵论古今，坚定表明“我们对中国发展前景充满信心”。

“这两天里，我们的交流友好深入，使我进一步领略了中国悠久灿烂的历史文化，增进了对现代中国治国理政理念的了解。”马克龙深有感触地说。

以润物细无声的方式推动中华文化更好走向世界，习近平总书记为宣传思想文化战线树立了光辉典范。

一年来，宣传思想文化战线用好海外文化阵地、用好多种文化形式和文化载体，推动中华文明国际影响力不断提升。

透过“世界中国学大会·上海论坛”的发言，我们发现，越来越多的国家关注中国文化、研究中华文明；

走进2023年“读懂中国”国际会议现场，外宾坦言，读懂中国关键要读懂中国式现代化；

来到首届兰花奖、首届金熊猫奖评选和颁奖活动，评委坚信，中国会积极促成更多各国间的对话交流合作；

置身第75届法兰克福书展，读者表示，图书作为媒介和桥梁，可以进一步帮助世界了解中国。

中华文化的魅力吸引着国际社会的目光，为更好读懂中国、读懂中国人民、读懂中国共产党、读懂中华民族开启了一扇扇窗口：

在成都，大运圣火熊熊燃烧，青春与梦想激扬赛场；

在杭州，亚运之光照亮西子湖畔，东方古国向八方来客盛情张开怀抱；

在上海，万商云集浦江两岸，进博会在新冠疫情后首次全面恢复线下办展；

在广州，全球主流媒体负责人齐聚世界媒体峰会，为人类更加美好的未来共寻发展之道、贡献媒体力量。

近者悦，远者来。如今，一个日新月异的中国，正以开放包容的胸怀、守正创新的精神展现在世界面前。

又踏层峰望眼开，更扬云帆立潮头。

2024年的大幕已经开启。回望来路，我们豪情满怀；展望前程，我们信心百倍。

新征程上，在以习近平同志为核心的党中央坚强领导下，在习近平文化思想科学指引下，共同努力创造属于我们这个时代的新文化、建设中华民族现代文明，宣传思想文化战线笃行实干、阔步前行。

（新华社北京1月2日电 记者**王子铭、王鹏、高蕾、王明玉**）

1月2日，陕西省汉中市龙头山景区出现云海景观。金色的阳光洒在银装素裹的山峰上，云雾缭绕，宛如仙境。

王 警摄（人民视觉）

1月1日起，一批税费支持政策开始实施——

税费优惠政策助力经济回升向好

本报记者　汪文正

延续实施个人所得税综合所得汇算清缴有关政策、延续实施支持居民换购住房有关个税政策、延续优化新能源汽车车辆购置税减免政策……今年1月1日起，一批涉及个人所得税、新能源汽车消费、科技自立自强等领域的税费支持政策开始实施。日前，国家税务总局为此发布了相关政策目录及要点。

福建省宁德市东侨经济技术开发区近年来积极优化营商环境，通过产业政策引领、人才引进、落实财税优惠等举措，推动电机电器数字化转型升级。图为1月2日，安波电机（宁德）有限公司的工人在生产线上进行电机配件组装。　王旺旺摄（人民视觉）

减轻居民税收负担

1月1日起实施的税费支持政策中，多项政策聚焦促增收、扩消费等领域，有利于减轻居民税收负担、增强居民消费能力。

为进一步减轻纳税人负担，2024年1月1日至2027年12月31日居民个人取得的综合所得，年度综合所得收入不超过12万元且需要汇算清缴补税的，或者年度汇算清缴补税金额不超过400元的，居民个人可免于办理个人所得税综合所得汇算清缴。

为继续支持居民改善住房条件，自2024年1月1日至2025年12月31日，对出售自有住房并在现住房出售后1年内在市场重新购买住房的纳税人，对其出售现住房已缴纳的个人所得税予以退税优惠。

在支持新能源汽车产业发展、促进汽车消费方面，对购置日期在2024年1月1日至2025年12月31日期间的新能源汽车免征车辆购置税，其中，每辆新能源乘用车免税额不超过3万元；对购置日期在2026年1月1日至2027年12月31日期间的新能源汽车减半征收车辆购置税，其中，每辆新能源乘用车减税额不超过1.5万元。

结合新能源汽车技术进展情况，中国调整了减免车辆购置税新能源汽车产品技术要求。2024年1月1日起，2023年12月31日前已进入《免征车辆购置税的新能源汽车车型目录》且仍有效的车型将自动转入《减免车辆购置税的新能源汽车车型目录》。

税费政策惠企力度增强

一年来，税费优惠政策有力支持企业高质量发展，助推中国经济回升向好。国家税务总局数据显示，2023年1至11月，全国新增减税降费及退税缓费18125.09亿元。

如何看超1.8万亿元税费“红包”效果？民营企业、制造业企业、中小微企业等经营主体受益明显。看经济类型，民营经济纳税人新增减税降费及退税缓费13371亿元，占比73.8%；看行业，制造业及与之相关的批发零售业占比最高，新增减税降费及退税缓费7597.2亿元，占比41.9%；看企业规模，中小微企业新增减税降费及退税缓费11203.37亿元，占比61.8%。

1月1日起落地实施的税费支持政策将从推动高水平科技自立自强、支持生态文明建设等方面发力，提升惠企力度：

引导企业加大设备、器具投资力度——企业在2024年1月1日至2027年12月31日期间新购进的设备、器具，单位价值不超过500万元的，允许一次性计入当期成本费用在计算应纳税所得额时扣除，不再分年度计算折旧。

鼓励创业创新——2024年1月1日至2027年12月31日，对国家级、省级科技企业孵化器、大学科技园和国家备案众创空间自用以及无偿或通过出租等方式提供给在孵对象使用的房产、土地，免征房产税和城镇土地使用税；对其向在孵对象提供孵化服务取得的收入，免征增值税。

鼓励污染防治企业的专业化、规模化发展——自2024年1月1日起至2027年12月31日止，对符合条件的从事污染防治的第三方企业减按15%税率征收企业所得税。

协同共治，形成政策合力

如何继续落实好税费支持政策，更好服务经济高质量发展？税务部门将与有关部门持续强化协同共治，形成政策合力。

近日，国家税务总局与海关总署签署“推进数据共享 深化协同共治”合作备忘录，建立联席会议制度和日常联系制度，推进34类数据共享。税务、海关部门将密切关注经营主体需求，依托电子税务局、国际贸易“单一窗口”等信息系统，深化共享数据在优化政务服务方面的应用，包括持续推行出口退税“非接触”办理、出口退税“免填报”，加快推动退运通关无纸化举措落地等。

在云南，税务、财政、科技等部门签署合作协议，推出了服务企业科技创新的10项措施，针对不同的政策适用主体，制定个性化的政策清单，以更大力度促进科技创新企业发展。

在浙江余姚，经信、税务、科技等部门强化合作，形成制造业企业梯度培育矩阵。当地税务部门通过税收大数据，从销售收入、研发投入等多个维度筛选不同梯度、满足培育要求的企业名单，建立企业培育库，助力企业沿“微成长、小升高、高壮大”的梯次培育机制拔节向上。同时，税务部门依托税收大数据，针对不同企业建立智能标签，精准识别税费优惠政策的适用主体，通过电子税务局精准“投递”企业数字化转型扶持政策及税务数字化服务举措，推动传统制造业转型升级。

锐财经

1月2日是新年首个工作日，江西省瑞昌经开区众多企业生产车间一片繁忙景象，工人们加紧生产，力争新年“开门红”。图为江西瑞晟科技有限公司生产车间内，工人们正在智能生产线上赶制订单产品。　魏东升摄（人民视觉）

上海港集装箱吞吐量连续14年全球第一

本报上海1月2日电（记者**沈文敏**）2023年，上海港集装箱吞吐量达到4900万TEU（标准箱），再次卫冕全球第一，连续14年保持这一地位。

目前，上海港的集装箱航线遍布全球200多个国家和地区的700多个港口，每周班轮进出超过320个班次。上海港还成功跻身全球首批具备LNG（液化天然气）海上加注能力的港口行列，并与洛杉矶港联手构建了全球首条跨太平洋绿色航运走廊。

最近公布的财报数据显示，上海港在营收和净利润方面均实现了稳健增长。面对全球贸易环境的不确定性和日益激烈的港口竞争，上海港将进一步提高其航运服务能级和运营效率，以确保未来的可持续发展。

四川已有海关AEO认证企业71家

本报成都1月2日电（记者**王明峰**）记者2日从成都海关获悉，截至2023年底，四川共有海关AEO（经认证的经营者）企业71家，同比增长31.5%。为支持四川产业发展，成都海关建立重点企业培育库，大力推进企业AEO认证培育。

据了解，海关AEO认证企业不仅可以享受中国海关的便利政策，还可在与中国互认的国家（地区）享受国际通关优先权，包括简化通关手续等便利化措施。在综合保税区内，AEO认证企业还可享受更多便利，如成都高新综合保税区每年可为区内相关企业免除担保金额超2亿元。

“通过AEO认证，我们将进一步开拓国际市场，2024年有望新增20%至30%的海外订单。”2023年通过海关AEO认证的德博尔公司董事长张革说。

宁夏首个煤层气探采项目进入排采期

本报银川1月2日电（记者**张文**）日前，宁夏首个煤层气探采项目——宁夏石嘴山矿区一区煤层气项目开始排采，该项目预估资源量为55.13亿立方，属中型气田，年产气量预计将达1500万方。

该项目2023年7月份开工建设，圆满完成3口直井和4口L型水平井钻井、定向导向、录井、直井取芯、压裂等施工内容，并按时实现井口气压缩收集。该项目所产天然气将解决当地民用、工业及商业领域用气需求，这标志着宁夏在将能源优势转换为经济优势方面迈出了重要一步。

第五次全国经济普查登记工作启动

1月1日，第五次全国经济普查现场登记工作正式启动。此次经济普查将全面调查中国第二产业和第三产业的发展规模、布局和效益，摸清各类单位的基本情况，首次统筹开展投入产出调查，掌握国民经济行业间经济联系，客观反映推动高质量发展等方面的新进展。图为在江苏省无锡市梁溪区上马墩社区，普查员对个体经营户进行信息登记。　朱吉鹏摄（新华社发）

中国海油持股巴西梅罗二期投产

本报北京1月2日电（记者**李婕**）1月2日，中国海洋石油集团有限公司宣布，其参与建设并拥有权益的全球巨型盐下超深水油田——梅罗二期项目顺利投产，为带动巴西经济社会可持续发展，推动“一带一路”建设做出积极贡献。

梅罗油田是巴西第三大油田，位于巴西东南部海域桑托斯盐下盆地，该油田计划分四期开发，总投资超百亿美元。此次投产的梅罗二期项目是继梅罗一期项目后，该油田投产的第二个项目。梅罗二期项目水深在1800到2100米之间，采用传统深水盐下生产系统模式，即水下生产系统+浮式生产储卸油装置（FPSO）。

中国海油巴西公司总经理黄业华表示，能够参与全球巨型盐下超深水油田的开发，充分彰显了中国海油的技术特色。此次使用在二期项目的FPSO是全球最大的浮式生产储卸油装置之一，2023年6月在中国完成建造和调试，9月抵达巴西，其设计储油能力约为140万桶。中国海油积极推动“中国制造”元素进入项目，促成了项目约30万吨FPSO船体以及16万吨、70余组上部模块在中国建造。

国家将从六方面促进民营经济发展

据新华社福州1月2日电（记者**陈炜伟、庞梦霞**）国家发展改革委主任郑栅洁2日表示，国家发展改革委将会同有关方面，加快推进民营经济促进法立法进程等6个方面采取更多务实举措，努力让民营企业有感有得。

创新发展“晋江经验”促进民营经济高质量发展大会2日在福建晋江召开。此次大会由国家发展改革委组织召开。郑栅洁在会上介绍，要加快推进民营经济促进法立法进程，为民营经济发展提供法治保障；健全完善多层次常态化沟通交流机制，努力倾听民企真实声音；加强民营经济发展形势综合分析，不断健全民营经济形势监测指标体系；完善面向民企的信息发布平台，加强项目推介，鼓励和吸引更多民间资本参与国家重大工程项目和补短板项目建设；大力总结推广典型做法和优秀案例，加强互学互鉴；建立完善工作机制，形成服务民营经济发展的强大合力。

2023年，围绕促进民营经济发展壮大的系列政策陆续出台。郑栅洁介绍，随着一系列政策举措落地实施，民营经济发展总体上呈现稳中有进、稳中向好的基本态势。2023年1至11月，民营企业进出口同比增长6.1%，比进出口总额增速快6.1个百分点。

10部门出台意见提升加工贸易发展水平

据新华社北京1月2日电（记者**谢希瑶**）记者2日从商务部获悉，商务部等10部门近日联合印发《关于提升加工贸易发展水平的意见》。这是继2016年《国务院关于促进加工贸易创新发展的若干意见》后，关于加工贸易发展的又一份重要指导性政策文件。

意见从六个方面提出12项政策措施。一是在鼓励开展高附加值产品加工贸易方面，提出支持先进制造业和战略性新兴产业加工贸易发展，鼓励加工贸易企业用足用好研发费用税前加计扣除优惠政策等1项措施。二是在促进保税维修业务发展方面，提出促进综合保税区和自贸试验区保税维修业务发展、推进其他区域保税维修试点等2项措施。三是在引导支持梯度转移方面，提出加强梯度转移载体建设、完善加工贸易梯度转移对接合作机制、加大对边境地区支持力度等3项措施。四是在加强财税金融支持方面，提出统筹用好外经贸发展专项资金等现有资金渠道，落实有关税收优惠政策；加大对加工贸易企业信贷支持和出口信用保险支持力度，更好满足企业汇率避险和跨境人民币结算需求等2项措施。五是在强化要素保障方面，提出强化交通物流与用能保障、满足多层次用人需求等2项措施。六是在优化加工贸易管理与服务方面，提出支持拓展国内市场，推进内外贸一体化；适时调减加工贸易禁止类商品目录，进一步优化相关措施，创新海关监管机制等2项措施。

商务部外贸司负责人表示，加工贸易是我国开放型经济和对外贸易的重要组成部分，仍是拉动中西部、东北地区外贸增长的主要动力，对稳外贸稳外资、稳住产业链供应链也起着十分重要的作用。

湖北省宜昌市秭归县柑橘产业发展迅速，柑橘加工企业从果农手中收购柑橘，制成橘子罐头、脐橙酒、脐橙茶等深加工产品后销往海内外。图为工人在屈姑食品有限公司柑橘罐头生产线上忙碌。　郑家裕摄（人民视觉）

沪渝蓉沿江高铁合肥至武汉段开工

本报北京1月2日电（记者**严冰**）记者从中国国家铁路集团有限公司获悉，2日，由中国铁建铁四院总体设计的沪渝蓉沿江高铁合肥至武汉段（沿江高铁合武段）开工建设。

据介绍，沿江高铁合武段位于安徽、湖北省境内，线路起自合肥铁路枢纽合肥南站，经安徽省六安市区及金寨县，湖北省麻城市、红安县至武汉铁路枢纽，经武汉天河站接入在建的沪渝蓉沿江高铁武汉至宜昌段。

沿江高铁合武段是中国“八纵八横”高铁网沿江通道的重要组成部分。线路全长约360公里，设计时速350公里，桥隧比超过90%。

河南省商丘市夏邑县积极推动农村集体经济发展，为种植户提供西瓜、辣椒育苗服务，引导群众发展高效农业，带动村民增收致富。图为1月2日，村民在夏邑县会亭镇朱瓦房村一家集体经济合作社育苗大棚内培育瓜果种苗。　王高超摄（人民视觉）

台商投资大陆宣传推介活动在京举办——

大陆是台商投资兴业的最佳选择

本报记者 **汪灵犀**

由商务部、国务院台办指导，海峡两岸经贸交流协会、海峡经济科技合作中心、全国台企联共同主办的“台商投资大陆宣传推介活动”近日在北京举行，前来参会的全国台企联会长李政宏对记者说：“台商朋友全世界跑透透，发现中国大陆是最佳的投资宝地，以前是、现在是，我想未来也必将是。”

本次推介活动邀请国家发展改革委、商务部等部门及相关研究机构解读大陆吸引外资政策、深化闽台融合发展政策、大陆惠台利民政策措施和支持中小企业发展等相关情况，推介重点省区市投资环境，助力台商台企融入新发展格局、参与高质量发展，吸引140余家台资企业代表参会。

坚定在大陆持续发展信心

“大陆经济回升向好，高质量发展扎实推进，为台企发展提供广阔空间，我们将加大政策支持、推动高水平开放，优化台商投资环境、支持台企融入大循环，深化两岸经贸融合发展。”商务部副部长郭婷婷在致辞时说，2023年前三季度大陆GDP同比增长5.2%，增速在全球主要经济体中保持领先。大陆经济韧性强、潜力足的特点没有改变，长期向好的基本面也没有改变，是台商台企投资兴业的最佳选择。商务部将加大政策支持，深化两岸融合发展，支持台企拓内销、融入国内大循环，提高服务水平、强化台企权益保障。

国务院台办副主任陈元丰表示，大陆加快构建新发展格局、全面推进高质量发展，为广大台胞台企打造新舞台、提供新机遇，两岸关系和平发展是造福两岸同胞的光明之路，希望台胞台企共同推动两岸关系重回和平发展的正确轨道。

“大陆经济展现出自身韧性和巨大潜能，有关部门出台了一系列助力台资企业发展的政策措施，打造了良好的营商环境，坚定了我们在大陆持续发展的信心。”李政宏认为，参与“一带一路”建设、粤港澳大湾区建设、京津冀协同发展、长三角区域一体化发展、海南自贸区（港）建设等，为台企加快转型升级、拓展大陆市场提供了广阔空间和舞台。他呼吁广大台商凝聚力量、坚定信心、抓住机遇，积极融入大陆高质量发展，携手壮大中华民族经济。

助力台企融入新发展格局

近年来，一大批台资企业持续深耕大陆市场，不断扩大经营规模。“大陆正在实施创新驱动发展战略，建设现代化产业体系，深入推进新型工业化，推进制造业高端化、智能化、绿色化发展。这将为台企提供更多的投资机遇和广阔的发展空间。”商务部外资司二级巡视员赵阳说。

“这次来，是想了解一下大陆惠台利民、促进两岸融合发展的相关政策措施。”台商陈建勋告诉记者，此次参会主要关注大陆的大健康产业。他认为大健康产业发展潜力巨大，而且大陆拥有庞大的市场商机，若再不入局就会慢人一步，因此要抓紧布局开拓内销市场。同时他希望两岸能进一步深化交流合作，互惠互利，共创双赢。

在做政策解读时，商务部台港澳司司长樊世杰建议台企多多关注大陆现代化产业体系建设，把握大陆推进产业智能化、绿色化、融合化和建设具有完整性、先进性、安全性的现代化产业体系的机遇，关注大陆相关区域的发展战略、产业链供应链合作、绿色发展等。

陈元丰表示，下一步大陆将着力扩大内需，深化重点领域改革，扩大高水平对外开放，这必将为两岸经济及各领域交流合作开辟更广阔空间、提供更多新机遇。“我们对两岸经济合作交流向更宽领域拓展、更高层次提升深具信心。”他说。

到大陆广阔天地寻找商机

台胞台企为促进两岸经济合作发挥了不可替代的重要作用。近年来，台商投资大陆的热度不断提升、结构不断优化。本次推介活动上，福建、贵州、重庆、吉林、新疆、云南、宁夏等地推介了各自的投资优势及项目需求等。与会台商表示，之前对其中一些省份关注较少、了解不够深入，通过这次推介活动发现了不少新的投资机会，相信未来将吸引更多台商台企到大陆广阔天地寻找合作商机。

贵州省商务厅厅长马雷介绍，曾经的贵州“天无三日晴、地无三尺平、人无三分银”，今天的贵州高速发展，生态优势、特色产业优势等日益凸显，交通等基础设施不断完善，城乡面貌焕然一新，新兴产业不断壮大，为黔台经济交流合作注入了新动能。他希望台商朋友多到贵州走一走、看一看，共话友谊、共商合作、共谋发展。

“福建作为台胞台企登陆第一家园的效应充分显现。”国家发展改革委港澳台办副处长周怀乐向与会台商系统解读了《中共中央国务院关于支持福建探索海峡两岸融合发展新路 建设两岸融合发展示范区的意见》。他希望更多台胞能到福建各地走走看看，感受真实的福建，赓续乡音情怀，共话发展未来。

“两岸贸易依存度高，产业链上下游连接十分紧密。只有两岸关系好，台商才会更好。”李政宏说，广大台商朋友都衷心希望两岸关系往好的方向发展，能持续扩大交流、互惠互享。

1月1日，2024粤港澳大湾区女子半程马拉松在广州鸣枪开跑，来自不同国家和地区的约2万名选手齐聚羊城，以畅跑开启新的一年。

卞伟峰摄（**人民视觉**）

宋涛发表新年寄语：

坚定方向 开拓前行

本报北京1月2日电（记者**金晨**）中共中央台办、国务院台办主任宋涛在2024年第1期《两岸关系》杂志发表题为《坚定方向 开拓前行》的新年寄语，向广大台湾同胞致以新年祝福和诚挚问候。

宋涛表示，新年前夕，习近平主席发表了新年贺词，向海内外中华儿女致以新年祝福，其中强调，“祖国统一是历史必然，两岸同胞要携手同心，共享民族复兴的伟大荣光”。

宋涛表示，2023年是我们全面贯彻中共二十大精神的开局之年。以习近平同志为核心的中共中央团结带领全党全国各族人民顽强拼搏、勇毅前行，全面建设社会主义现代化国家迈出坚实步伐。

宋涛指出，2023年在以习近平同志为核心的中共中央坚强领导下，我们全面贯彻新时代党解决台湾问题的总体方略，牢牢把握两岸关系主导权和主动权，对台工作取得新进展、呈现新气象。一年来，我们秉持“两岸一家亲”理念，顺应同胞共同心声，恢复扩大两岸交流，习近平总书记三次向两岸重大交流活动致贺信，极大激励和鼓舞了两岸各界为实现祖国统一和民族复兴挺膺担当。我们坚持人民至上，心系同胞福祉，持续深化两岸融合发展，不断完善增进台湾同胞福祉的制度和政策，推进落实台胞台企同等待遇，台胞台企持续看好大陆市场，对大陆发展前景和扎根大陆充满信心。我们坚持“和平统一、一国两制”方针，维护台海和平稳定，坚决反对“台独”分裂和外部势力干涉。祖国终将统一，也必然统一，这是新时代中华民族伟大复兴的必然要求，是当前两岸关系发展大势的充分展现，更是两岸同胞共同的愿望和共同的使命。

宋涛表示，2024年我们将坚持以习近平新时代中国特色社会主义思想为指导，全面贯彻中共二十大精神和新时代党解决台湾问题的总体方略，坚持“和平统一、一国两制”方针，坚持“九二共识”，坚定不移反对“台独”、维护和平、扩大交流、促进合作、深化融合、推进统一，推动两岸关系沿着和平发展的正确方向前进。广大台湾同胞要察大势、担大义、顾大局、走大道，坚定站在历史正确一边，推动两岸关系重回和平发展正确轨道，推进祖国和平统一进程。我们坚信，只要两岸同胞团结一心、携手奋斗，就一定能够共创中华民族伟大复兴的美好未来，就一定能够完成祖国统一的千秋伟业。

香港第七届区议会区议员宣誓就任

本报香港1月2日电（记者**陈然**）香港特区政府1日在特区政府总部会议厅举行第七届区议会区议员宣誓就任仪式。全体470位区议员按《宣誓及声明条例》，宣誓拥护基本法，效忠香港特别行政区，由获行政长官授权的特区政府民政及青年事务局局长麦美娟监誓。

香港特区行政长官李家超出席仪式。他向区议员提出四点要求：必须拥护《中华人民共和国香港特别行政区基本法》，效忠中华人民共和国香港特别行政区；必须做好“上情下达、下情上报”，发挥好特区政府和居民之间的桥梁纽带作用；必须将“爱国者治港”原则落实到地区治理层面，肩负维护国家安全的重责；必须以市民为中心，为社区生活带来实质改善。

李家超表示，期望区议员配合特区政府把政策落实到地区，巩固地区治理，共同建设更美好的香港。

根据全国人民代表大会常务委员会通过关于香港基本法第一百零四条的解释（简称“解释”），监誓人负有确保宣誓合法进行的责任，对符合该“解释”和香港特别行政区法律规定的宣誓，应确定为有效宣誓；对不符合该“解释”和香港特别行政区法律规定的宣誓，应确定为无效宣誓，并不得重新安排宣誓。

根据“解释”所订下的原则及相关的法律规定，监誓人确定全体470位区议员的宣誓为有效宣誓。

香港特区第七届区议会由委任议员、地区委员会界别选举产生的议员和区议会地方选区选举产生的议员组成，另有27名当然议员，任期4年。第七届区议会于2024年1月1日起履职。

港珠澳大桥年出入境旅客超1630万人次

新华社广州1月2日电（记者**王浩明、赵紫羽**）记者2日从港珠澳大桥边检站了解到，2023年经港珠澳大桥珠海公路口岸出入境旅客超过1630万人次，出入境车辆超过326万辆次，分别为2019年的1.29倍和3.8倍。

据港珠澳大桥边检站分析，港澳游旅行团成为推动口岸出入境人数快速增长的主要客流种类。数据显示，2023年，经港珠澳大桥珠海公路口岸往来的内地旅行团超过4.5万个，人数超过250万人次。作为连接粤港澳三地的超级工程，港珠澳大桥已成为内地跨境旅游团的热门“打卡地”。此外，年内经港珠澳大桥入出内地的港澳居民超过992.7万人次，占出入境总客流近61%，创历年来新高。

“‘南下’客流恢复，‘北上’客流更旺，‘口岸热’现象明显，尤其周末及公众节假日期间，口岸单日出入境客流纪录多次刷新，最高达到单日11.5万人次，刷新港珠澳大桥开通五年多以来的最高纪录。”港珠澳大桥边检站负责人介绍。

港珠澳大桥珠海公路口岸作为“澳车北上”和“港车北上”唯一指定通行口岸，出入境车流同样迎来快速增长。2023年，口岸连续20次刷新单日出入境车辆最高纪录，单日最高超过1.7万辆次。其中，“港车北上”“澳车北上”数量年内累计超过139.5万辆次，占车流总量超过40%。

2023年，港珠澳大桥跨境物流也迎来高增长，年内经珠海公路口岸出入境的货车超过57.4万辆次，同比增长超过25%，是2019年的6.4倍。

澳门新年新气象——

文旅“火”·人流“旺”·消费“热”

跨年晚会热力四射，街道上人流如织、门庭若市……步入2024年的澳门，铺展出一幅生机勃勃、温暖祥和的画卷。

跨年之夜，多项多姿多彩的文娱活动在澳门展开。由澳门特区政府文化局主办，旅游局、市政署及澳门广播电视股份有限公司协办的“2023澳门除夕倒数演唱会”和“2023氹仔除夕倒数晚会”，于12月31日晚上分别在澳门西湾湖广场和龙环葡韵举行。踏入2024年一刻，璀璨绚丽的烟花在旅游塔顶上绽放，点亮新一年的澳门夜空。

当晚，江苏卫视跨年演唱会第七次在澳门举行。晚会围绕“用奋斗点亮幸福”这一主题，用一个个精彩纷呈的节目将新年气氛烘托到高潮。

“这是我第一次来澳门，‘演艺之都’果然名不虚传。”从重庆专程赶来观看演出的大学生小孙说。

在新的一年来临之际，各地游客蜂拥来澳感受节日气氛，各口岸人头攒动。据澳门特区政府旅游局数据，2023年入境旅客约223万人次，日均量7.7万人次，恢复至2019年七成水平。此外，2023年12月31日入境旅客达17530人次，为2023年及疫情后单日入境旅客新高。

旅游局表示，自2023年澳门全面恢复通关，入境旅客持续攀升，旅游业复苏理想并继续向好，反映出澳门作为“世界旅游休闲中心”的吸引力，旅客游澳信心充足。

在澳门老城区，店面大都换上了喜气洋洋的新年装饰，许多店内人声鼎沸，一些手信店结账队伍更排到了门外。位于高士德地区的一家金店店员告诉记者，从圣诞节开始生意一直都很好，港澳本来就有过年买黄金的传统，这几日游客增多，更拉高了业绩。

由旅游局主办的“2023幻彩耀濠江”于2023年12月2日至2024年2月25日期间在澳门7个地区的34个地点展示，合力打造多项浪漫缤纷的灯光装置、光雕表演和互动装置，以炫目迷人的光影投射照亮全城，打造独一无二的大型夜间乐园。

“大炮台下雪了！齐来接雪花。”澳门地标建筑大三巴附近的大炮台花园平台在假日期间举行“飘雪下的大炮台”活动，设置多个大型节日装置拍照区及璀璨灯饰，每晚更有浪漫飘雪、缤纷灯光秀，现场设有音乐表演助兴，让游客感受新年暖意祝福。

来自珠海的旅客莫先生说，我觉得元旦假期澳门人气很旺，新年气息浓厚，美食美景丰富多彩，在这里度过了快乐难忘的一天。

元旦假期，澳门一改前段时间低温天气，艳阳高照，惠风和畅。澳门八景之一的黑沙海滩热闹非凡。孩子们在海滩上嬉戏，大人们惬意聊天，处处乐曲飘扬，欢歌笑语。

“新的一年，期待澳门更好，祖国更好，红红火火繁荣稳定。”在黑沙海滩烧烤区忙着烧烤的曲先生说。

（**新华社澳门1月1日电** 记者**李寒芳、刘刚**）

近年来，浙江省台州市仙居县依托自然生态优势，瞄准“菜篮子”经济，采用订单种植、村企联销等多渠道保障产销，助农增收。图为近日，位于该县的台湾农民创业园温室蔬菜育苗基地大棚里，农民在培育蔬菜青苗。

陈月明摄（**人民视觉**）

牢固树立绿水青山就是金山银山的理念
加强生态保护和修复，扩大城乡绿色空间
人民日报社全国平媒公益广告制作中心

“华音飞扬”2023全球华裔青少年器乐展演成功举办——

在多彩音符中感受中华文化之美

本报记者 **严 瑜**

侨界关注

日前，由中国华文教育基金会主办的“华音飞扬”2023全球华裔青少年器乐展演落下帷幕。自2023年9月活动启动后，来自30个国家的56所华教机构选送了400余件作品参加展演。世界各地华裔青少年通过手中的乐器展现对中国民族音乐的喜爱，并在多彩音符中领略中华文化的多姿多彩。

法国小熊猫学校选送的古琴重奏《兰心蕙质》。 **法国小熊猫学校**供图

了解中华文化的一扇窗户

“我们学校一共选送了11件作品参加此次展演活动，孩子们积极性很高，都想露一手，展示自己的学习成果。”澳大利亚澳洲华夏文化学校校长张晋和本报记者聊起组织学生参加“华音飞扬”2023全球华裔青少年器乐展演的情况，话语间满是欣慰与自豪。

在中国华文教育基金会公布的获奖名单中，澳大利亚澳洲华夏文化学校选送的2件古筝演奏作品分别获得青少组和集体组的最高奖项“华音飞扬奖”。其中，获得青少组“华音飞扬奖”的华裔男孩高飞翔15岁。参赛作品视频中，他身着蓝色绣金中山装，用娴熟的技法弹奏了一首富有江西民间音乐风格的曲子《井冈山上太阳红》。在另一段自我介绍的视频中，高飞翔不仅用中英双语介绍了古筝的历史与特点，还用古筝模仿了竖琴、古琴、琵琶、钢琴、吉他等多种中西方乐器的声音，惟妙惟肖，充满创意。

“这群华裔青少年虽然在海外长大，但都喜爱中华文化。学习古筝等中国民族乐器为他们了解中华文化打开了一扇新的窗户，他们对中华文化的认同感和自豪感更强了。”张晋说。

美国全美华裔青少年协会会长蔡雪玲深有同感：“我们协会选送了18名学生的作品参加此次器乐展演，包括古筝、二胡、中阮等多种中国民族乐器演奏。选送作品全部获奖，这对孩子们是一种很好的激励。对孩子们来说，中国民族乐器具有独特的魅力，能够拉近他们内心与中国以及中华文化的情感距离。”

法国小熊猫学校校长罗坚的小儿子罗雨果7岁半，学习古琴刚半年。说起儿子的学琴趣事，罗坚笑言，对这名中法混血的孩子来说，古琴仿佛有着一种神奇的吸引力。“雨果对古琴很感兴趣，每天都会练琴，甚至经常主动给自己‘加课’。只要一练琴，平日里活蹦乱跳的他就会安静下来，完全沉浸在琴声中。课余，他还会拉着爸爸上网搜索古琴相关知识。这次小熊猫学校选送了10余件作品参加展演，其中就有雨果和另两名年长些的孩子一起表演的古琴重奏《兰心蕙质》。”罗坚说。

“中国华文教育基金会的宗旨是弘扬中华文化，发展华文教育事业，促进中外文化交流。音乐是一个重要的文化载体，也是世界各国不同族裔通用的语言。我们希望通过举办器乐展演活动，一方面集中展示全球华裔青少年的器乐演奏水平，另一方面通过他们对音乐作品的演奏和诠释，展现全球华裔青少年昂扬向上的精神面貌和日益坚定的文化自信。”中国华文教育基金会秘书长于晓向本报记者介绍，2023年是该基金会第二次组织“华音飞扬”全球华裔青少年器乐展演，“跟2022年举办的首届活动相比，2023年参加展演的音乐作品完成度更高、表现力更强。还有不少华裔青少年连续两年参赛，演奏水平明显提升，出色的表现让评委们眼前一亮”。

澳大利亚澳洲华夏文化学校选送的古筝重奏《柳京之舞》。 **澳大利亚澳洲华夏文化学校**供图

推动中外音乐交流的使者

在全美华裔青少年协会选送的作品中，华裔女孩张希琳用中阮演奏了中国传统小调《紫竹调》、日本动漫电影主题曲《永远同在》以及柴可夫斯基创作的《拿波里舞曲》等3首乐曲，将中外音乐的交融之美展现得淋漓尽致。

张希琳的妈妈告诉记者，10岁的张希琳学习中阮已有半年多。“之前，孩子一直学习钢琴。一次偶然机会，她观看了美国加州青年民乐团的演出，对中国民族乐器产生了浓厚兴趣，随即参加了加州青年民乐团举办的为期6周的暑期项目，之后又在所就读的中文学校选修了民乐相关的课后兴趣班。经过一段时间学习，希琳有幸受邀参加了2023年加州青年民乐团的年度演出。与她习惯的钢琴独奏不同，民乐团需要集体配合，她觉得不同乐器声音的配合非常奇妙。在学习民乐的过程中，她也了解到古代丝绸之路对东西方音乐文化交流所起到的重要影响，更深切地体会到音乐是世界共通的语言。”张希琳的妈妈说。

于晓表示，在此次器乐展演中，融合中西音乐元素的作品有不少。“有的孩子用中国民族乐器演奏西方名曲，有的孩子则用西方乐器演奏中国经典曲目。其实，中外音乐交往历史本就源远流长。海外华裔青少年正好具有跨文化背景。因此，我们鼓励孩子们发挥音乐才能，用手中的乐器展现不同文化之间的和谐交融。”于晓说。

西班牙塞维利亚中文学校校长刘阿赫介绍，来自该校的10岁华裔男孩周月腾获得此次展演少儿组金奖的作品，就是用钢琴演奏中国音乐家贺绿汀创作的名曲《牧童短笛》。

周月腾的爸爸周日锴告诉记者，孩子用了半个多月时间练习《牧童短笛》。“这首创作于1934年的钢琴曲是将西方音乐理论和中国音乐传统相结合的代表作。2023年恰好是贺绿汀先生诞辰120周年，很有纪念意义。为了让孩子更好地理解这首曲子，我妻子从网上搜集了大量资料，给孩子讲解了《牧童短笛》的创作背景。2022年，孩子参加首届器乐展演，用小提琴演奏了青海民歌《四季调》。2023年，他参赛的另一件作品，也是用小提琴演奏中国乐曲《牧羊姑娘》，获得了银奖。这两次经历大大激发了孩子学琴以及了解中华文化的热情，他说2024年还要继续参加展演，争取有更好的表现。”周日锴说。

在澳大利亚悉尼，高飞翔和姐姐高飞雪也时常扮演文化小使者的角色，向当地民众展示中国民族乐器的魅力。高飞雪在此次器乐展演中获得青少组金奖。他们的妈妈夏菲介绍，两个孩子学习古筝近9年，目前都就读于悉尼音乐学院附中。“虽然孩子们在学校主修钢琴，但始终没有放弃学习古筝。直到现在，他们还坚持定期向中央音乐学院周望教授和中国青年演奏家王燮老师学习古筝演奏技巧。每次学校举办音乐会，他们都会上台演奏古筝，并多次代表学校在多族裔文化交流活动中表演。台下观众常说，来自中国的空灵琴声刷新了他们对中国音乐的认知，令人惊叹。每每这时，孩子们都特别骄傲，也更敢于对东西方音乐做出大胆的融合尝试。”夏菲说。

提供更多走近中国的渠道

最近，澳大利亚华裔女孩何璟媛来到中国，参加由江苏省侨办、江苏省海联会主办的海外华裔菁英青少年大运河文化体验活动。“过去3年，璟媛一直在线学习国内各地侨务部门组织的中文和中华文化课程，‘云’游过京杭大运河沿岸的多座城市，也通过网课学习了蒙古族、瑶族等中国多个少数民族的乐曲。在这次器乐展演中，她参与的古筝重奏《柳京之舞》获得集体组‘华音飞扬奖’。相信到中国实地走一走、看一看，璟媛会对中国以及中华文化产生更加具象的认知，也能帮助她更好地理解自己所演奏的中国民族音乐。”何璟媛的妈妈何佳益说。

“海外华裔青少年可以通过多种多样的方式学习中华文化。我们经常鼓励孩子们将所学的中文、古诗词、中国音乐以及在中国的见闻结合起来，全方位感知中国、感受中华文化。”张晋说。

如今，海外众多华教机构纷纷挖掘资源，搭建平台，让华裔青少年们有更多渠道学习、了解中国民族音乐，并通过音乐桥梁进一步增强对中华文化的认同。

“在法国，中国民族音乐很受欢迎。之前，来自巴黎的4位中国民乐演奏家来到小熊猫学校所在的里昂，演奏了古筝、二胡、琵琶等多种乐器，可以容纳2000余人的场馆坐得满满当当。我的小儿子和许多孩子就是在那场演出中被中国民族器乐‘圈粉’。目前，我们学校开设了古琴课程，今后还将在里昂当地进一步挖掘中国民乐教师资源，争取开设更加丰富的中国民族器乐教学班，满足孩子们的学习需求。”罗坚说。

蔡雪玲计划将参加此次展演的优秀作品发布在全美华裔青少年协会的学生中文电子期刊《开芽》上，向更多人展示华裔青少年们的风采。“过去3年多，我们协会组织全美华裔青少年1万多人次参加了中国各地举办的80多期‘亲情中华·为你讲故事’网上夏令营。许多孩子通过网上夏令营，认识了蒙古族的马头琴、苗族的芦笙等中国少数民族特色乐器，并有机会跟国内专业音乐老师学习中国民乐、民歌的相关知识。相信这些经历都将在孩子们心中播下一粒粒中华文化的种子。”蔡雪玲说。

于晓表示，今后，中国华文教育基金会将考虑组织在器乐展演中获奖的海外华裔青少年来华，与国内爱好音乐的青少年交流切磋，增进友谊。

浙江侨商助力“地瓜经济”藤旺根壮

张 斌 董易鑫

近日，浙江义乌国际商贸城内，外国客商在洽谈采购商品。 **胡肖飞**摄（**人民视觉**）

梳理浙江省2023年“年度关键词”，“地瓜经济”需占一席之地。“地瓜经济”是一种形象的比喻，描述的是浙江创新形成的市场和资源“两头在外”的高增长模式，鼓励企业“走出去”，在“藤蔓”向四面八方延伸的同时，把“根”留在浙江，让“块茎”长得更加粗壮硕大。

在该模式下，200多万名海外浙商成为浙江开放发展的重要力量。浙江义乌凭借发往230多个国家（地区）的210万种商品所建构的人流、物流、资金流、信息流，成为浙江侨商助力“‘地瓜经济’越耕越甜”的生动观察点。

“目前，我们已与新加坡、印度尼西亚雅加达的相关组织签订战略合作协议，后续将继续推动海内外文具行业的互动。同时，我们正通过打造义乌骆宾王原创文化IP‘咏鹅’，向世界展示中华优秀传统文化。”亚太文具协会联盟主席、义乌市文化用品行业协会会长黄昌潮说。

数据显示，约50%的义乌侨商来自浙江侨乡丽水市青田县和温州市。

“30多年前，我和几名青田老乡在西班牙开超市，货就来自义乌。”中西百货行业协会会长、义乌市美事达仓储有限公司董事长夏永平说。多年来，他以义乌和西班牙马德里为据点，在德国、意大利、波兰等8个国家（地区）建立海外仓，累计给数十个国家（地区）提供丰富的百货商品。2019年，夏永平还在义乌创办了自己的供应链品牌，并与多个海外仓实现联动。

“我在义乌，做全球生意。”英国“一带一路”协进会常务副会长、义乌市丰意进出口有限公司董事长蔡丰平对此深有体会。

70后侨商蔡丰平出生于温州。他曾随意大利采购商到广州、义乌等地看样品。因义乌当地商品物美价廉、供应链齐全，2009年蔡丰平在义乌注册了公司。

2020年9月28日，位于义乌中央金融商务区的世界侨商大厦正式揭牌，旨在将侨资侨企、侨智侨力向该地汇聚。蔡丰平是揭牌人之一，也是首名入驻大厦的侨商。

“目前，近80家侨企来这里投资设点。对广大侨企来说，真正有吸引力的是义乌的市场和营商环境。”蔡丰平说。

意大利胜利之星董事长、义乌凯拓贸易有限公司负责人傅初建是蔡丰平招引回来的侨商之一。入驻世界侨商大厦后，他时常到蔡丰平的公司串门。“大家都是做外贸生意的，合作空间很大，经常能在聊天中迸发灵感。”傅初建说。

义乌市侨联主席王哲怀介绍，后续世界侨商大厦将被打造成为“24小时商务洽谈场所”，适应全球各地时差，为全球客户提供贸易便利。

以肥田沃土促“‘地瓜经济’藤旺根壮”的场景不止出现在义乌。日前，2023年浙江省侨商青年企业家经济研修班在浙江杭州举办，来自荷兰、意大利、马来西亚等30多个国家（地区）的近45名侨商青年企业家参加。2023年，浙江嘉兴举办了“创业中华·侨聚嘉兴”长三角侨商项目投资交流大会，启动长三角侨商“藤蔓全球”计划，授牌成立“藤蔓全球”侨商服务站，架起服务长三角区域侨商投资发展、链接世界的“连心桥”，签约资金总额26.8亿元。

浙江侨商正发挥独特作用，为浙江经济建设积极出力，为当地深入实施“八八战略”，强力推进创新深化、改革攻坚、开放提升努力做出更大贡献。

（来源：**中新网**）

侨乡新貌

古厝新生 侨乡蝶变

福建晋江梧林村是远近闻名的华侨村，有着600多年侨乡发展史，现存各式各样的闽南官式大厝、哥特式和罗马式洋楼、中西合璧名居、番仔楼等历史建筑132幢。

近年来，梧林村大力开展传统建筑修缮、基础设施提升和人居环境整治，成立乡村旅游运营公司，引入文创、非遗、演艺、研学等文旅业态，逐步发展成为乡村文化旅游目的地。

上图：在梧林村华侨历史建筑“胸怀祖国楼”内，梧林村蔡文诗老人（中）为游客义务讲解。

左图：小游客在梧林村玩耍。

新华社记者 **姜克红**摄

中国文化企业扬帆出海

赵瑜佩

如今，众多中国文化企业扬帆出海，受众日益增多，不断增强中华文化传播力、影响力。日前，浙江大学“求是智库”出品《文化企业出海影响力评估体系与指数报告》，展现了中国文化企业出海的特点。

电视剧《长风渡》英文海报。　　爱奇艺供图

展现中华文化之美

对中国文化企业来说，优质内容是出海赢得更多受众的根本，而源远流长的中华文化则是文化产品创作的不竭宝库。近年来，一批既具有中华文化特色又具有国际影响力的影视作品，以年轻化、专业化、国际化的影视语言展现出独具韵味的东方之美，赢得了海外观众的喜爱。

融入织造技艺、中国布料等非遗文化元素的《当家主母》打入东南亚及南亚市场的同时，通过VIKI、Youtube、Facebook、italk、ODK、TVB等平台登陆北美；以“戏中戏”讲述非遗传承故事的现代题材剧《正好遇见你》先后与韩国CNTV、日本NHK公共频道达成合作，剧中着重展现的花丝镶嵌、缂丝、沪式旗袍、玉雕、陶瓷、木版水印等非遗文化在国际舞台大放异彩……这些融入中华文化元素的影视剧，在海外市场独树一帜。

惊艳的裸眼3D巨幕、童话般的“汴幻灵境”……河南开封“国家文化出口基地·双创园”根植传统文化和当地的深厚历史，打造沉浸式数字艺术空间，亦真亦幻、唯美浪漫。自设立以来，该基地先后组织推动文化艺术品出口到德国、意大利、韩国、新加坡、阿联酋、摩洛哥等多个国家和地区。“‘国家文化出口基地·双创园’积极引导经营主体国际化经营，已成为文化走出去的新载体。”相关负责人表示。

2023年9月，2023文化贸易投融资博览会在安徽合肥举办，共有来自国内外约1000家企业参展，集中呈现万余件文化产品及多项特色艺术技艺。文房四宝制作技艺、非遗华服秀、陶艺制作体验、庐州插花展演、制香展演、传统豆腐制作等特色体验及展演令观众难忘，各种国潮文化展品引人瞩目。

深入挖掘、传承优秀中华文化，将具有民族特色的文化产品推向国际市场，中国文化企业正在向世界更好地展示中华文化魅力，也让世界了解中国、认识中国、喜欢中国。

2023年9月，在安徽合肥举办的文化贸易投融资博览会上，“徽帮裁缝·时光典藏非遗华服秀”正在展演。　　袁　兵摄（人民图片）

体现不同文化共性

不同的环境孕育了不同的文化背景。尊重世界文明多样性，才能让文化企业出海走得更稳。

近年来，中国古装电视剧在海外流行，这些具有独特意蕴的作品赢得了不少海外观众的喜爱。体现家国情怀的《长风渡》刷新了“爱奇艺”平台的热度涨速纪录，并以英语、泰语、韩语、日语、西班牙语等10种语言在全球播出，引发海外社交媒体平台用户积极讨论；以民国时期的家族兴衰为故事主线的《传家》通过展现中国传统家庭的日常生活、人际关系、情感纠葛等，将中国传统文化中的价值观念融入剧情和人物塑造，增进海外观众对中国文化的认知和了解……

这些作品在海外收获大量观众的喜爱、进行有效的“跨文化”传播，离不开对不同文化共同性的关注。在文化符号和文化气质上，这些作品有着鲜明的中国风，这是一重吸引力；对于真善美的价值追求则体现了不同文化间的共性，让来自不同文化背景的观众都能够受到触动，这是另一重吸引力。

浙江大学教授吴飞表示，今天谈论文明交流互鉴，就是认为各种不同的生活方式和文明方式是可以相互对话、可以互鉴的。“共通”强调的是连接的状态，强调的是共在、共享和平等的交互。包容是人类社会的理想，因此，我们要承认和尊重文化间的差异，进而更好地彼此理解。

科技赋能产品创新

和上海美术电影制片厂的经典动画形象葫芦兄弟、美猴王一起走上电影节红毯，在全景VR模式中360度切换视角观看海底世界画面，通过线上直播让传统京剧走向海外……如今，伴随5G、云计算、大数据、人工智能等数字技术的不断发展，文化企业不断探索让科技助力文化出海的新路径。

京剧是世界闻名的中国传统艺术。当古老的京剧“牵手”线上直播，新技术为传统艺术带来了更多受众。咪咕视讯科技有限公司联手京剧名家，通过线上直播平台让中国传统京剧走入日本、马来西亚、泰国等国。在日本的直播中，装扮、身形、表演所展现的中国传统文化，让一位日本老艺人非常感动，他还现场学习了其中的一个唱段。

线上演唱会、云展览、云音乐会……数字技术的发展推动了文化消费模式创新，文化消费从线下移至线上，丰富了消费场景，也催生更多虚拟文化产品。数字技术加快文化产业内容、模式、业态和场景创新，不仅提高文化产品的设计和内容创作效率，让文化生产更快速更便捷，也催生文化新业态、新模式，创新文化产品展现方式，使文化内容可视化、互动化、沉浸化。

人工智能技术的运用为文化企业出海带来更大的驰骋空间。通过算法技术挖掘海外市场的文化偏好，通过生成式人工智能（AIGC）、数字人等技术提升文化生产效率，随着技术的更新迭代，能否运用新技术为文化企业生产降本增效，将成为影响企业出海的关键因素。

在海南三亚蜈支洲岛，海底种植珊瑚的全过程通过5G+8K以及VR技术转播到东南亚以及共建“一带一路”国家。将海底的直播画面实时转播到电视端和移动端产品中，以情景化的全景VR模式讲述丰富的海底动物、珊瑚礁、海洋生态、海洋环保等内容，将很多不可能变成可能。

业内人士表示，通过人工智能技术在海量的数据中找到规律，推出更符合用户收视习惯的内容，有利于将内容与收视偏好相结合，为文化产品传播提供参考。

（作者单位：**浙江大学传媒与国际文化学院**）

带领观众沉浸式感受大美中国

旅行体验类文化纪实节目《非来不可》收官——

本报记者　徐嘉伟

《非来不可》节目剧照。　　**出品方**供图

近年来，随着我国文化旅游产业的深度融合发展，主打“文化+旅游”的户外旅行节目接连涌现，吸引众多目光。前不久，由人民日报《国家人文历史》杂志社、江苏卫视出品，聚仁影视、音你文化联合出品的旅行体验类文化纪实节目《非来不可》顺利收官。节目通过沉浸式旅行方式带领观众游览祖国山河，在文化体验和代际互动中呈现丰富的文化内涵，多样态、多维度呈现大美中国，讲述中国故事。

在呼伦贝尔大草原的落日余晖中感慨自然的壮美，于成都闹市中的茶馆烟火里品赏人生之滋味，伴着大理秀丽浪漫的苍山洱海谈论生活中的诗和远方……《非来不可》以绿水青山为整体脉络，带领观众感受呼伦贝尔、成都、南京、上海、昆山、大理等目的地的自然之美和人文之魅，展现祖国山河的波澜壮阔、中华文化的博大精深。嘉宾们在轻松愉悦的游览过程中输出知识和观点，通过实地感受和体验提升自己对世界和人生的感知。

《非来不可》第8期，嘉宾们来到昆曲发源地昆山，与昆曲零距离接触。节目不仅讲述昆曲的百年发展与嬗变，还让嘉宾们换上戏服，化身昆曲演员登台演绎经典片段，在剧院为前来观摩的观众上演一场声情并茂的表演。歌手张颜齐现场加入说唱，让现代音乐与传统戏曲碰撞出新的火花。

《非来不可》以“交换旅行”为切口，邀请50后、70后、90后、00后各年龄段嘉宾分别组成“叔叔团”和“少年团”，“叔叔团”和“少年团”各自为当前目的地安排24小时旅行计划，解锁同一个地方的不同旅行方式，并体验对方的玩法，在旅行中分享感受、碰撞观点，提供积极的情绪价值，引发观众的思考与共鸣，也让目的地的地域特色和文化内涵呈现得更加多元、丰满且具体，达到文化传播与旅游“种草”的双重效果。

首期节目中，在壮丽的呼伦贝尔大草原，“少年团”带“叔叔团”去草原小屋“众方纪”体验独处，到敖包许愿，在落日下尽情呼喊，探讨当代年轻人的孤独感和对自由的向往；“叔叔团”则带“少年团”深入大兴安岭的驯鹿部落，了解鄂温克人的文化历史。年龄和阅历的差距没有带来拘谨和不适，反而成为代际交流的话题，嘉宾们关于“断舍离”的观点也给观众带来新的视角和启发。

据悉，两个多月的“心灵治愈之旅”收获了颇多关注，截至目前，在微博平台，主话题#非来不可#阅读量达8.3亿。文化内核的加入让旅行不再是走马观花式的简单“打卡”，而是一段厚重的人生经历。通过对自然风景、历史文化和人文精神的深入挖掘，《非来不可》让旅行更有深度，也更有意义。

“走在大地上”创作音乐

周颖超

不久前，音乐人邢三令推出了他的作品《三令五声 大地和音》，受到广泛关注和好评。

邢三令，出身音乐世家，年轻时成为一名文艺兵，后进入解放军艺术学院音乐系深造，从此踏上了音乐道路。他擅长将山河、大地、人文、历史和对真善美的追求，融入音乐作品中，将听众引入一个充满哲学思考、丰富想象的艺术殿堂。

《三令五声 大地和音》历时6年创作录制完成。从《走西口》的苍凉悲壮，到《洱海情歌》的欢快淋漓；从《吉祥的草原》的辽阔苍茫，到《天山的月亮》的神秘雄壮，再到热带雨林《瓦爱鲁五指山》的惬意舒畅……专辑里的作品风格迥异，可以看出邢三令对不同民族、地域音乐风格的把握、了解和热爱。

专辑共有13首音乐，3首为词曲融合，其余都是纯音乐。作品内涵丰富，有的歌颂大地山河，有的赞美人类情感，有的彰显民族文化，有的弘扬民族精神。其中，《五行》是一首意境深远的音乐作品，将中国古老智慧中金木水火土的五行思想融入音乐创作，展现了中国古代哲学的深邃，表达了古人对自然、宇宙的深刻思考和感悟，以及对天人合一的追求。

专辑中有两首山西题材的作品，表达了邢三令对家乡深深的眷恋。《走西口》的旋律充满地域风情，展现山西人的淳厚坚韧、诚实守信，叙述他们走西口的艰辛与悲壮、离别故土时的依依难舍，以及追寻幸福的勇气和对未来的美好憧憬。《山西情·黄土魂》仿佛将人们带入黄土高坡的世界，展示了山西的风土人情和人文地理。黄土高原孕育了山西人的坚韧和勇敢，他们用辛勤的劳动和智慧，创造了这片土地上的灿烂辉煌。

《忧伤的往事》《逝去的昨天》也令人印象深刻。《忧伤的往事》是一首古典与流行元素结合的作品，描述了一段美好的情感往事。《逝去的昨天》柔和舒缓的旋律带着淡淡的忧伤，恰如人们对时间流逝的怅惘，年华从指缝中流走，想要抓住却再也回不来的情绪贯穿整首乐曲。

在《三令五声 大地和音》中，一个“和”字体现了邢三令音乐创作的宗旨。“和是自然和谐、社会和谐、人类和谐、宇宙和谐，具体到音乐创作，是要追求艺术和谐、美的和谐。”邢三令说。他的创作目标非常明确，就是要唤起人们的内心感知，产生共鸣，留下经得起时间检验的好作品。

塞尔维亚发行两套中国主题邮票

据新华社电（记者**石中玉**）日前，塞尔维亚邮政局在贝尔格莱德中国文化中心发行两套中国主题邮票，纪念“一带一路”倡议提出十周年，同时展示中国的文化与自然遗产。

本次发行的两套邮票分别以“塞尔维亚-中国：‘一带一路’倡议十周年”和“中国世界文化与自然双重遗产”为主题。“塞尔维亚-中国：‘一带一路’倡议十周年”主题邮票共两枚，分别以贝尔格莱德中国文化中心大厦和塞尔维亚铜矿冶炼工人为蓝本进行设计，首日封和版票图案分别展示了塞尔维亚卡莱梅格丹城堡以及中国的长城和西安钟楼。“中国世界文化与自然双重遗产”主题邮票展现了中国4处世界文化与自然双重遗产地的风景。

“我们希望在邮票上描绘中国最美的一面。”索夫罗尼耶维奇在邮票发行仪式上说，此次邮票的发行意义重大，希望以此展现塞尔维亚与中国的友谊并促进两国文化交流。

中国驻塞尔维亚大使馆临时代办张喆在致辞中说，塞尔维亚邮政局此次发行的两套中国主题邮票是中塞关系进入全方位、高水平发展新阶段的重要体现，彰显了两国在各领域务实合作的丰硕成果。随着两国文化和旅游合作持续升温、人文交流不断深入，通过向塞尔维亚民众传播中国文化、推介美丽中国，将进一步拉紧两国民心相通的纽带。

图片新闻

中国写意艺术展览亮相泰国

为深化中泰两国国家美术馆合作、推进丝绸之路国际美术馆联盟建设，“中国写意——来自中国美术馆的艺术”展览在泰国首都曼谷举办。本次展览以“中国写意”为主题，汇集了42位国内著名艺术家的63件优秀创作，包括当代中国画、油画、雕塑、水彩作品等，通过形、意、趣三个方面构建整体框架，呈现艺术家在传承中国传统艺术精髓的同时，灵活吸收西方艺术的审美趣味，形成独具特色的中国写意艺术魅力。

据悉，展览将持续至2024年2月18日。

图为参观者在泰国曼谷的泰国国家美术馆拍摄雕塑作品。

新华社记者　王　腾摄

欧盟缓解赤字压力任务重

本报记者 **林子涵**

环球热点

“欧盟财政规则迎来新起点。”英国《金融时报》不久前发表文章称，欧盟在2024新年来临前就改革财政规则——《稳定与增长公约》达成一致。新规则规定，欧盟成员国的财政赤字如果超过国内生产总值(GDP)的3%，需在期限内削减财政赤字。

踩下“赤字刹车”，欧盟的举措能见效吗？

管理“超额赤字”

据欧盟统计局数据，当前，欧元区平均政府赤字率(财政赤字占国内生产总值的比重)为3.6%，欧盟平均政府赤字率为3.3%，超过财政规则规定的上限。

另据欧盟委员会发布的经济数据，2023年全年，约有12个欧盟国家赤字率超过规定的3%。其中，法国、比利时、西班牙等国赤字率超过4%，罗马尼亚、匈牙利、波兰、斯洛伐克、意大利、马耳他的赤字率超过5%。

欧盟委员会曾发布警告称，由于赤字高企，多国需要调整财政预算计划。如果忽视警告，可能会启动《稳定与增长公约》规定的“超额赤字”调查程序及相应罚款机制。

欧盟官方网站的信息显示，《稳定与增长公约》1997年推出，旨在促进欧盟成员国加强财政和经济政策的协调。2023年12月下旬，欧盟成员国经济和财政部长就改革《稳定与增长公约》达成协议。路透社报道称，改革后的新规则提出更循序渐进、有针对性的减支要求，注重在削减赤字和债务的同时支持公共投资。

新规则要求成员国在2025年起的4至7年内削减赤字及债务。若选择对欧盟提倡的优先领域进行投资，“减赤”的期限可以延长。债务利息支出在2027年前不计入财政赤字。英国《金融时报》称，新规则体现了更严格的总体支出限制，待欧洲议会批准后，新规则将正式确立为欧盟法律。

除了欧盟的“统一动作”，不少成员国也宣布了“减赤”措施。

据美国“政治新闻网”报道，德国不久前出台2024年预算草案，草案坚守节俭立场，计划削减预算、压低赤字。当前，德国2024年财政约有170亿欧元的缺口。德国政府计划取消对农业部门的柴油补贴，并对德国境内航班的航空燃油、制造商和零售商的塑料包装进行征税，提高财政收入。

据路透社、法国《论坛报》等媒体报道，法国政府在2024年财政预算案中确定了削减160亿欧元开支的目标，目前正寻求从2025年财政预算中再削减120亿欧元开支。为此，法国正重新审视目前的社会政策，计划通过降低行政办公空间开支、出售房产等措施，尽力削减开支。法国负责公共账目的部长级代表卡泽纳夫表示，法国政府希望把2024年财政赤字降到国内生产总值的4.4%，到2025年降至3.7%。

财政支出居高不下

英国《经济学人》杂志等媒体报道称，过去几年，欧盟经历了新冠疫情、地缘政治冲突、能源危机和破纪录的通货膨胀，加之气候变化日益加剧、全球科技竞争日趋激烈等因素，欧盟财政支出居高不下。

复旦大学欧洲问题研究中心主任、中国欧洲学会副会长丁纯对本报记者表示，欧盟当前的财政赤字有五大来源：一是为缓解和消除疫情影响进行的财政支出；二是乌克兰危机以来能源供应不足，能源价格高涨，欧盟各国政府采取的补贴性支出；三是过去一段时间，欧盟应对极端高温、洪灾等气候问题采取的临时财政措施；四是对数字化转型、绿色转型等作出的较长期财政支持；五是对乌克兰援助的支出。

中国社会科学院欧洲研究所研究员、欧洲经济研究室主任孙彦红接受本报记者采访时表示，2020年新冠疫情暴发后，欧盟及其成员国为家庭和企业大规模发放补贴，推高财政赤字。当年，欧盟总体赤字率为6.7%，欧元区为7.1%，创历史高位。2022年能源危机爆发后，欧盟各国政府出台能源补贴措施，进一步导致政府财政开支飙升。2022年下半年以来，由于欧洲经济增长趋弱，赤字占国内生产总值的比重上升，赤字率逐渐走高。

分析指出，欧盟要想实现多项发展目标，仍需进行高额财政投入，为此，须把财政赤字保持在合理范围内。

欧洲新闻电视台报道称，欧盟要想实现2030年的绿色转型目标，目前每年需要6200亿欧元的额外投资。在数字化转型方面，欧盟每年也需要1250亿欧元。此外，到2025年，欧盟的国防支出还需要750亿欧元。虽然这些资金大部分将来自私营部门，但政府财政仍需承担一部分。

“欧盟各国虽然在逐步退出临时性财政举措，但短期内财政压力仍然突出。不仅援助乌克兰、应对潜在能源价格上涨等需要欧盟保持一定的财政能力，多项长期发展目标也需要持续性的财政投入。这是当前欧盟推进财政政策调整的关键原因。”丁纯说。

寻找发展与“减赤”平衡

孙彦红表示，2023年，随着欧盟及其成员国取消抗疫和能源补贴，欧盟和欧元区财政赤字率已出现小幅回落。随着欧盟及其成员国进一步严肃财政纪律，预计财政情况将有所改善。综合来看，如不发生大的意外，2024年至2025年，欧盟、欧元区财政赤字率将处于缓慢下降趋势。但未来一段时间内，欧盟在削减赤字和保持适当财政支出强度方面仍将面临挑战。

英国《经济学人》杂志近期发表分析文章指出，随着地缘政治危机延宕，欧盟逐渐走向支出紧缩，如何平衡长期经济发展目标和财政可持续性，是欧盟财政政策需要回答的问题。

“当前，欧盟经济复苏依然缓慢，扩大财政收入面临难题。援乌及能源方面的多项财政支出很大程度上还取决于外部形势的变化，欧洲削减赤字面临不少不确定性。”丁纯说。

孙彦红指出，削减赤字和促进经济增长之间本就存在一定矛盾。当前，欧洲经济增长面临停滞，欧盟委员会预测，2024年至2025年，欧盟和欧元区经济增长将在1%与2%之间。经济低迷期间采取“减赤”等财政紧缩政策，可能产生抑制经济活动的效应。

“未来，欧盟削减赤字的努力能否取得成效，主要取决于欧盟能否在逐步削减政府开支和维护经济增长之间找到适当的平衡。此外，地缘政治格局和国际能源价格的变化也是欧盟削减赤字能否取得成效的重要影响因素，需要跟踪观察。”孙彦红说。

泰国南部500千伏童颂—宋卡输电线路北段竣工仪式日前在泰国博他仑府举行。北段项目由中国国家电网河南送变电建设有限公司承建，长105公里，途经洛坤府和博他仑府。项目全段预计明年竣工，届时将显著提高泰国南部地区电力系统的稳定性和可靠性，更好地满足该区域不断增长的用电需求，促进当地经济发展。

白元琪、王存芳 摄影报道

海湾多国加快发展氢能产业

本报记者 **管克江**

阿联酋国家石油公司和迪拜水电局近日开展合作，在迪拜世博城开设中东首个绿氢燃料站“未来服务站”。阿联酋国家石油公司首席执行官赛义夫·法拉西在揭幕仪式上表示，氢能产业在迪拜迈向绿色经济进程中将发挥关键作用。阿联酋政府不久前正式发布国家氢能战略，计划到2031年使该国绿氢产能达到每年50万吨、蓝氢产能达到每年40万吨。

当前，阿联酋、沙特阿拉伯和阿曼等海湾国家纷纷出台政策举措，加快培育氢能产业，为实现能源转型和应对气候变化目标探索路径。阿布扎比国家石油公司近期宣布，已启用位于阿联酋马斯达尔城的高速加氢试验站，这是该地区首个集制氢加氢于一体的高速绿色加氢试验站。2023年11月28日，威驰腾（福建）汽车有限公司与阿布扎比市政和交通部下属的综合交通中心开展合作，为阿联酋交付了该国首辆氢能巴士。阿联酋能源与基础设施部部长苏海勒·马兹鲁伊表示，氢能将在全球能源转型中发挥重要作用。国家氢能战略有助于阿联酋实现2050年净零排放目标，并加速氢能经济发展。

沙特“2030愿景”提出到2030年实现年产400万吨氢的目标。根据计划，沙特将投资1万亿沙特里亚尔(1沙特里亚尔约合1.89元人民币)生产清洁能源，以有竞争力的价格生产绿色钢铁、绿色铝等产品。据《海湾时报》报道，沙特还将投资84亿美元，在红海边的新未来城建设大型绿氢制造工厂。该工厂2026年建成后，有望日产600余吨绿氢。2023年10月，沙特铁路公司与法国阿尔斯通合作开设的首列氢能客运列车在沙特首都利雅得试运行，这是氢能列车技术首次进入中东和非洲地区。

阿曼也制订了雄心勃勃的氢能发展计划。2022年，阿曼提出到2050年实现净零排放的目标，并将发展氢能作为实现碳中和的重要途径，计划到2030年每年至少生产100万吨氢，到2050年达到850万吨。2023年8月，阿曼的马斯喀特苏丹卡布斯港迎来了世界首艘液化氢运输船“水苏边疆”号，该船被视为促进氢气领域研究与开发的实验平台；10月，阿曼宣布将在杜库姆经济特区建立绿色加氢站试点项目，包括利用太阳能和风能生产可再生能源及绿氢、建设加氢站，以及运行由绿氢燃料驱动的车辆。国际能源署发布报告认为，到2030年，阿曼有望成为世界最大的绿氢出口国之一。

全球能源互联网发展合作组织经济技术研究院副院长肖晋宇在接受本报记者采访时表示，海湾国家发展氢能独具优势，一是清洁能源资源丰富，根据测算，该地区风电、光伏发电可开发装机容量分别超过75亿千瓦和1600亿千瓦；二是地理区位优势明显，且具有良好的能源商品贸易基础设施和结算体系，对现有油气储运设施进行改造即可适应绿氢等产业发展，绿氢或氢衍生品向欧洲、东亚等用能中心出口具有优势。

肖晋宇表示，海湾国家将在充分发挥资源禀赋的同时，带动清洁能源发电、电制氢、绿色化工等产业链协同发展，实现能源产业绿色低碳转型，维持其全球能源中心地位，并促进经济多元化发展。

（实习生**闫梦**参与采写）

中华人民共和国山东省烟台市蓬莱区人民法院公告 ROSEBELLA MOSES JUSTINE(罗斯贝勒摩西贾斯汀)：本院受理原告韩大伟与被告ROSEBELLA MOSES JUSTINE(罗斯贝勒摩西贾斯汀)离婚纠纷一案，现依法向你公告送达(2022)鲁0614民初1658号民事判决书。自公告之日起满90日，即视为送达。如不服本判决，可自送达之日起30日内向本院递交上诉状，上诉于山东省烟台市中级人民法院或向山东省烟台市中级人民法院在线提交上诉状。逾期本判决即发生法律效力。

中华人民共和国北京市顺义区人民法院公告 ZHAO PEIYU(赵佩妤)：本院受理(2023)京0113民初21442号原告赵文江诉你所有权确认纠纷一案，现依法向你公告送达起诉书副本、应诉通知书、举证通知书、开庭传票及证据。自公告之日起经过三个月，即视为送达。提出答辩状和举证的期限均为公告期满后的30日内，并定于举证(答辩)期满后第3日9时(遇法定节假日顺延)在本院天竺法庭第二法庭开庭审理，逾期将依法缺席裁判。

北京市第四中级人民法院公告 施鸿娇(SHI HONGJIAO)：本院受理(2023)京04民初84号原告中国进出口银行与被告丽水绿谷凯震房地产开发有限公司、厦门鼎绎文化旅游集团有限公司、洪明亚、施鸿娇、吴建飞、周芬、吴筱凯、林丽妮保证合同纠纷一案已审理终结。现依法向你公告送达(2023)京04民初84号民事判决书。限自公告之日起90日内来本院领取该司法文书，逾期则视为送达。如不服该民事判决书，施鸿娇(SHI HONGJIAO)可在公告期满后30日内向本院递交上诉状及副本，上诉于北京市高级人民法院，逾期即发生法律效力。

北京市第四中级人民法院公告 案号：(2023)京04协外认58号 王枫(Feng Wang)：本院受理申请人赵界平与被申请人王枫(Feng Wang)申请承认与执行外国法院判决、仲裁裁决一案，已审理终结。现依法向你方公告送达(2023)京04协外认58号民事裁定书。自本公告发出之日起三个月内来本院领取民事裁定书，逾期则视为送达。

北京市第四中级人民法院公告 张京、张伟平：本院受理(2022)京04民初543号原告张艺谋与被告张伟平、被告张京股东损害公司债权人利益责任纠纷一案已审理终结。现依法向你们公告送达(2022)京04民初543号民事判决书。限自公告之日起90日内来本院领取司法文书，逾期则视为送达。如不服该民事判决书，张京可在公告期满后15日内，张伟平可在公告期满后30日内向本院递交上诉状及副本，上诉于北京市高级人民法院，逾期即发生法律效力。

浙江省台州市中级人民法院公告 庄鹏翱(香港居民来往内地通行证号码：H607864)：原告肖祥祥与被告庄鹏翱买卖合同纠纷一案本院已审理终结。因你下落不明，本院无法直接或邮寄送达判决书，现依法向你公告送达(2022)浙10民初716号民事判决书，判决如下：被告庄鹏翱于本判决生效之日起十日内归还原告肖祥祥货款220000元，并支付该款自2022年8月1日起至实际清偿上述债务之日止按同期全国银行间同业拆借中心公布的贷款市场报价利率计付的利息。本案案件受理费4600元，保全费1620元，公告费3740元，合计9960元，由被告庄鹏翱负担。自发出本公告之日起经过30日即视为送达。如不服本判决，可在公告期满后30日内向本院递交上诉状，并按对方当事人的人数递交副本，上诉于浙江省高级人民法院。

北京市大兴区人民法院公告 刘辉：本院受理安月珍与刘勇、刘辉法定继承纠纷一案，现依法向你公告送达起诉状副本、证据材料、应诉通知书、举证通知书及开庭传票。自发出公告之日起经过三个月，即视为送达。提出答辩状及举证的期限分别为公告期满次日起30日和45日，并定于举证期满后第3日14时15分(遇法定节假日顺延)在北京市大兴区人民法院红星人民法庭公开开庭审理，逾期本院将依法缺席裁判。

山东省烟台市芝罘区人民法院公告 陈维东：本院受理原告纪韶辉诉你民间借贷纠纷一案，已审理终结。现依法向你公告送达(2023)鲁0602民初4913号民事判决书，判决：限你于本判决生效之日起10日内偿还原告纪韶辉借款本金130600元及利息27057.05元，并以130600元为基数，自2021年11月1日起至实际履行之日止按年利率3.85%向原告计付利息。自公告发出之日起，经过90日即视为送达。如不服本判决，可在公告期满后15日内，向本院递交上诉状及副本，上诉于山东省烟台市中级人民法院。逾期本判决即发生法律效力。

安徽省祁门县人民法院公告 徐方圆：本院受理原告范培林诉被告黄山市万磊矿业有限公司、代万萍、叶静、许建伟、方国政、徐连秀、叶颖、徐方圆民间借贷纠纷一案，现依法向你公告送达(2023)皖1024民初709号民事裁定书、(2023)皖1024民初709号之一民事裁定书、(2023)皖1024民初709号之二民事裁定书。自本公告发出之日起经过三个月即视为送达，如不服本裁定，可在公告期满后5日内向本院申请复议一次，复议期间不停止裁定的执行。

山东省海阳市人民法院公告 孙俊岩：本院受理郑艳娣及孙郑宏诉你离婚后财产纠纷及抚养费纠纷一案，现依法向你公告送达(2023)鲁0687民初2326和2327号判决书，分别判决你支付郑艳娣1万元，支付欠孙郑宏抚养费3.73万元并自2024年1月起每月支付孙郑宏抚养费800元至18周岁止。自公告之日起满90日即视为送达。如不服本判决，可在公告期满后15日内向本院递交上诉状，上诉于烟台市中级人民法院。逾期判决即发生法律效力。

陕西省高级人民法院公告 (2023)陕知民终622号 东迈发展有限公司、李锦荣：本院受理的上诉人西安诚海置业有限公司、赵文杰与被上诉人李晶与原审被告陕西金润达实业有限公司、东运发展有限公司、李锦荣股东损害公司债权人利益责任纠纷一案，因无法采用其他方式向你方送达相关法律文书，依照《最高人民法院关于涉港澳民商事案件司法文书送达问题若干规定》第九条的规定，现依法向你方公告送达案件应诉通知书、举证通知书、合议庭组成人员告知书、权利义务告知书、司法公开告知书、廉政监督卡和开庭传票。自本公告发出之日起经过三个月视为送达。提出答辩期限及举证期限为公告送达期限届满后的30日内，并定于举证期满后第三个工作日9时在本院第十法庭开庭审理，逾期将依法缺席裁判。

中华人民共和国山东省烟台市中级人民法院公告 韩国骏兴国际株式会社：本院受理原告山东三和机械化工程集团有限公司与被告韩国骏兴国际株式会社股权转让一案，现依法向你公告送达(2022)鲁06民初262号民事判决书。自公告之日起满90日，即视为送达。如不服本判决，可自送达之日起30日内向本院递交上诉状，上诉于山东省高级人民法院。逾期本判决即发生法律效力，特此公告。

北京市西城区人民法院公告 陈晓冬：本院对陈建忠与陈田、臧丽明分家析产纠纷一案已审理终结。现依法向你公告送达(2022)京0102民初16717号民事判决书，判决如下：一、本判决生效后七日内，被告臧丽明给付原告陈建忠253700元，给付被告陈田418961元，给付被告陈其音253700元，给付被告孟宪乐342500元。二、本判决生效后七日内，被告陈晓冬给付原告陈建忠642964元，给付被告陈田1060894元，给付被告陈其音642964元，给付被告孟宪乐868002元。如果被告臧丽明、陈晓冬未按本判决指定的期间履行给付金钱义务，应当依照《中华人民共和国民事诉讼法》第二百六十条之规定，加倍支付迟延履行期间的债务利息。案件受理费42670元，由原告陈建忠负担8534元(已交纳)；由被告陈其音负担8534元，由被告陈田负担14081元，由被告孟宪乐负担11521元(均于本判决生效后七日内交纳)。自公告之日起3个月内来本院领取民事判决书，逾期视为送达。如不服本判决，可在公告期满后30日内向本院提交上诉状及副本，上诉于北京市第二中级人民法院。逾期未上诉的，本判决即发生法律效力。

云南省腾冲市人民法院公告 BAWK.JAR(宝佳)：本院受理原告张自松与你离婚纠纷一案已经审理终结，因无法通过其他方式向你送达诉讼文书，现依法向你公告送达(2023)云0581民初3263号民事判决书。自公告之日起90日内到本院中和法庭领取，逾期即视为送达。如不服本判决，可在公告送达期满后30日内，向本院递交上诉状及副本，上诉于云南省保山市中级人民法院。逾期未上诉本判决即发生法律效力。

辽宁省抚顺市望花区人民法院公告 李微：本院受理原告王成新诉你民间借贷纠纷一案，现依法向你公告送达本院(2023)辽0404民初3776号民事判决书。自公告之日起60日即视为送达。如不服本判决，可在判决书送达之日起15日内，向本院递交上诉状，并按对方当事人的人数提出副本，上诉于抚顺市中级人民法院。

四川省江油市人民法院公告 CHAU BICH TIEN(身份证件号：C6079386)：本院受理原告李天刚与被告CHAU BICH TIEN离婚纠纷一案，已审理终结。因通过其他方式无法送达，现依法向你公告送达(2022)川0781民初5509号民事判决书。缺席判决如下：准许原告李天刚与被告CHAU BICH TIEN离婚。本案案件受理费260元，由原告李天刚负担。自公告之日起3个月即视为送达。如不服本判决，可在公告期满后15日内，向本院递交上诉状及副本，上诉于四川省绵阳市中级人民法院。逾期本判决即发生法律效力。

中华人民共和国湖北省武汉市武昌区人民法院公告 祝振荣：本院受理原告周慧容与被告祝振荣离婚纠纷一案，因你下落不明，现依法向你公告送达(2023)鄂0106民初2347号民事判决书，主要内容：原告周慧容与被告祝振荣离婚。自公告之日起60日内来本院领取民事判决书，逾期则视为送达。如不服本判决，可以在判决书送达之日起三十日内，向本院递交上诉状，并按照对方当事人或者代表人的人数提出副本，上诉于湖北省武汉市中级人民法院。

中华人民共和国湖北省武汉市武昌区人民法院公告 刘红梅：本院受理原告孟飒诉被告刘红梅民间借贷纠纷一案，现依法向你公告送达(2023)鄂0106民初17846号民事起诉状副本、变更诉讼请求申请书、应诉通知书、举证通知书、开庭传票、普通程序独任审理通知书、授权委托书、诉讼权利义务告知书。原告向本院请求：1.判令被告立即偿还原告借款本金共计111896.52元及利息(利息以借款本金111896.52元为基数，自起诉之日起至实际还清款项之日止，按月息1%计算)；2.本案诉讼费、公告费等费用由被告承担。自公告之日起满三个月，即视为送达。提出答辩状和举证的期限均为公告期满后的30日内，并定于举证期满后的第3日上午9时(遇法定休假日顺延)在本院第五审判庭公开审理，逾期将依法缺席裁判。

辽宁省丹东市振安区人民法院公告 岳印：本院受理孙新利诉你、丹东鸿越娱乐有限公司合同纠纷一案，现已审理终结。现依法向你公告送达本院(2023)辽0604民初1093号民事判决书，限你自公告之日起三个月内来本院领取判决书，逾期则视为送达。如不服本判决，可在公告期满之日起30日内向本院递交上诉状及副本，上诉于辽宁省丹东市中级人民法院。

中华人民共和国辽宁省丹东市元宝区人民法院公告 包洪玮：本院受理张海锋诉你及张艳买卖合同纠纷一案，现依法向你公告送达起诉状副本、开庭传票、举证时限通知书等诉讼文书。自公告之日起经过三个月，即视为送达。提交答辩状和举证的期限为公告期满后的30日内，并定于举证期满后的第3日下午13时30分(遇法定节假日顺延)在本院速裁法庭公开开庭审理，逾期不到庭将依法缺席裁判。特此公告。

吉林省安图县人民法院公告 赵镐哲：本院受理原告中国工商银行股份有限公司安图支行诉被告赵镐哲信用卡纠纷一案，已审理终结。现向你公告送达(2023)吉2426民初1801号民事判决书[被告赵镐哲于本判决生效之日立即偿还原告中国工商银行股份有限公司安图支行卡号为4270300013036602的信用卡欠款本金9753.51元及相应利息30124.51元，违约金10883.57元，共计50761.59元(截至2023年7月10日，之后利息按牡丹信用卡信用领用合约中约定的利率计算至还清之日止)]。案件受理费1069元，由被告赵镐哲负担。限你自公告之日起30日之内来本院领取判决书，逾期则视为送达。如不服本判决，可在公告期满之日起15日内向本院递交上诉状，并按对方当事人的人数提出副本，上诉于吉林省延边朝鲜族自治州中级人民法院。逾期未上诉的，本判决即发生法律效力。

吉林省安图县人民法院公告 卢海燕：原告李逢根与被告卢海燕离婚纠纷一案，已审理终结。因其他方式无法向你送达(2023)吉2426民初1814号民事判决书，故现依法向你公告送达。判决如下：不准予原告李逢根与被告卢海燕离婚。由李逢根负担案件受理费300元，公告费2981元。限你自公告之日起30日之内来本院领取民事判决书，逾期则视为送达。如不服本判决，可在公告期满之日起15日内向本院递交上诉状，并按对方当事人的人数提出副本，上诉于吉林省延边朝鲜族自治州中级人民法院。逾期未上诉的，本判决即发生法律效力。

北京市西城区人民法院公告 徐梦：本院受理原告徐二明、苏弥生、徐嫣与你继承纠纷一案，原告的诉讼请求：1.请求判令徐平名下北京市西城区广安门外大街305号八区10号楼3层0321房屋由徐二明、苏弥生、徐嫣继承，按份共有，三人各占三分之一份额；2.请求判令徐二明为监护徐平垫付的各项费用共计421129.49元由徐梦负担。现本院依法向你公告送达起诉状副本、应诉通知书、举证通知书及开庭传票、证据。自本公告发出之日起，经过三个月即视为送达。提出答辩状的期限和举证期限均为公告送达期满后次日起30日内，并定于举证期满后次日上午9时(遇法定节假日顺延)在本院北区第九法庭开庭审理，逾期将依法缺席审判。

中华人民共和国山东省济南市市中区人民法院公告 (2023)鲁0103民初16399号 胡雪芹：本院受理原告菅轮诉被告胡雪芹离婚纠纷一案，现依法向你公告送达起诉状副本、应诉通知书、适用普通程序独任制审理告知书、举证通知书、开庭传票、当事人诉讼权利义务、诉讼风险告知书、案件审理及执行期限的有关法律规定、济南市市中区人民法院廉政监督卡各一份。公告发出之日起经过三个月即视为送达。提出答辩状和举证期限分别为公告送达期满后的30日内，并定于答辩期(举证期)满后的第三日上午9时(遇法定节假日顺延)在本院第七审判庭依法公开开庭审理，逾期将依法缺席裁判。

陕西省西安市中级人民法院公告 (2023)陕01民初204号 榆林卓晖商贸有限公司、常涛(身份证号：612732197401043711)、赵莉(身份证号：612701197511012062X)、榆林佳县天宝科工贸有限公司、常应纬(身份证号：622821197109180039)、曹银纯(身份证号：642125197208055 12X)、陕西长龙建筑安装工程有限公司：本院受理原告陕西榆林农村商业银行股份有限公司诉你们金融借款合同纠纷一案，现依法向你们公告送达(2023)陕01民初204号案起诉状副本、证据、应诉通知书、开庭传票、司法公开告知书、廉政监督卡、告知合议庭组成通知书等法律文书。自公告之日起经过三个月，即视为送达。提交答辩状的期限和举证期限均为公告期满后的30日内，并定于举证期满后的第3日上午9时(遇法定节假日顺延)在西安知识产权法庭第四法庭公开开庭审理，逾期将依法缺席裁判。

陕西省西安市中级人民法院公告 (2023)陕01民初202号 何挺(身份证号：610502198904060015)：本院受理原告范杜甫诉你民间借贷纠纷一案，现已审理终结，依法向你公告送达(2023)陕01民初202号民事判决书。如不服本判决，可在判决书送达之日起三十日内向本院递交上诉状，并按对方当事人的人数提出副本，上诉于陕西省高级人民法院。请于公告之日起三个月内到庭领取裁判文书，逾期即视为送达。

中华人民共和国北京市西城区人民法院公告 DUVALL WEIJIA ZHOU(护照号：56692404 5)：本院受理麻士萍、朱长有与张淑贞、周一凡等合同纠纷一案，诉讼请求：1.依法确认麻士萍、朱长有与张淑贞及周秋岩就位于北京市西城区西便门东里10号楼14-1405室的房屋存在借名买房关系；2.依法判令张淑贞、周一凡、周晓晴、周卫平、DUVALL WEIJIA ZHOU协助麻士萍、朱长有将北京市西城区西便门东里10号楼14-1405室房屋转移登记至麻士萍、朱长有名下；3.本案诉讼费及公告费由被告负担。现依法向你公告送达起诉状副本及开庭传票。自公告之日起经过90日，即视为送达。提出答辩状的期限和举证期限分别为公告期满后30日内，并定于举证期满后第1日上午9时(遇法定节假日顺延)在本院南区(西城区半步桥街50号)第七法庭公开开庭审理此案，逾期将依法缺席裁判。

2024，中国航天精彩可期

本报记者　**刘　嶢**

2023年，中国航天交出了亮眼成绩单。2024年，进入应用与发展阶段的中国空间站将迎来新的“访客”，嫦娥六号将首次把月球背面的土壤带回地球，商业航天有望延续良好的发展势头……中国航天将延续精彩、不断创新，为促进人类文明进步、增进人类共同福祉作出新贡献。

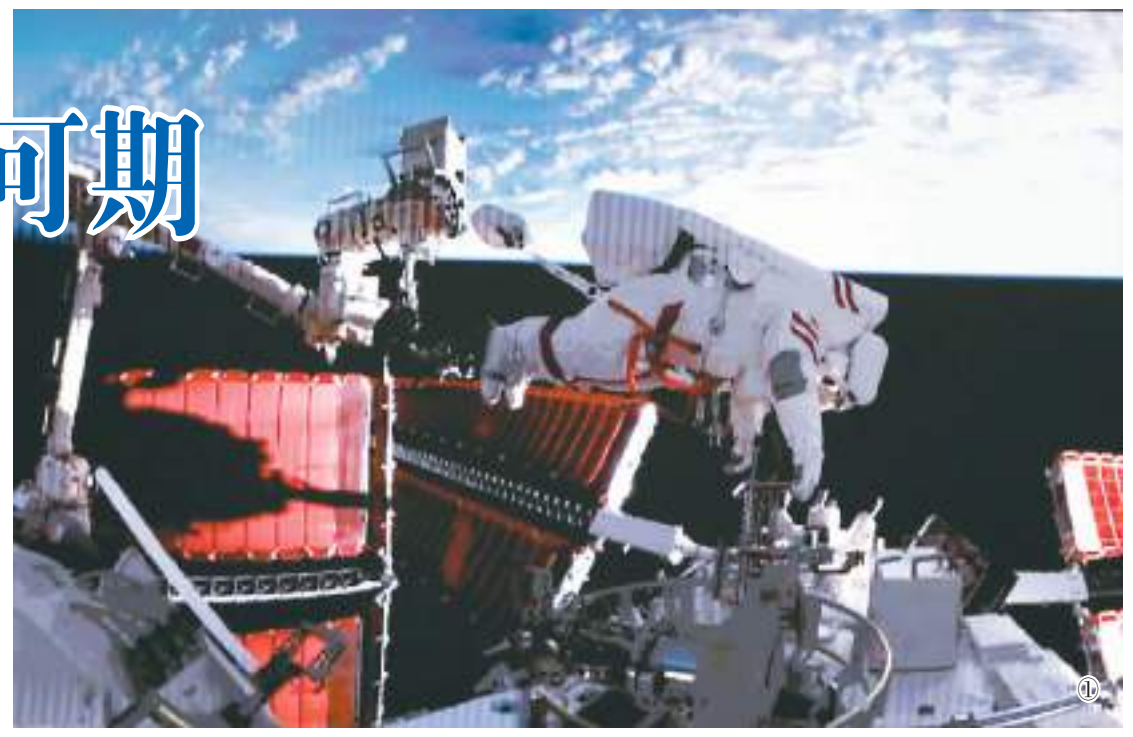

图①：神舟十五号航天员费俊龙进舱前转运设备。
图②：海南国际商业航天发射中心一号发射工位。
图③：嫦娥五号探测器在月球表面展示国旗。
新华社发

“天宫”将迎来4次发射

自2023年10月26日进驻中国空间站以来，转眼间，神舟十七号乘组为期6个月的空间站“出差之旅”已完成约1/3。两个多月的时间里，汤洪波、唐胜杰、江新林3名航天员相继完成了平台维护、科学试验、首次出舱进行天和核心舱太阳翼试验性维修等既定任务。在轨期间，空间站里的“太空菜园”喜获丰收，航天员在轨采摘、品尝由两个乘组共同栽培出来的蔬菜，并将采摘的新鲜蔬菜分别进行封装。接下来，神舟十七号乘组还将按计划开展一系列空间站任务。

2024年，中国载人航天将实施4次飞行任务，分别是天舟七号货运飞船、神舟十八号载人飞船、天舟八号货运飞船和神舟十九号载人飞船。其中，神舟十八号和神舟十九号乘组均由3名航天员组成。这意味着今年空间站将上演两次在轨“换班”，6名航天员将陆续进驻“太空之家”。

据介绍，天舟七号和天舟八号货运飞船在文昌航天发射场发射后，将分别对接于天和核心舱后向端口。神舟十八号和神舟十九号载人飞船将在酒泉卫星发射中心发射，前者发射后对接于天和核心舱径向端口，后者发射后对接于天和核心舱前向端口。

目前，天舟七号货运飞船和长征七号遥八运载火箭已运抵文昌航天发射场，正在进行总装和测试，等待年初的发射。

从2023年发射的天舟六号开始，天舟货运飞船采用了改进型货物舱，装载空间增加了约24%，装载重量提高了约22%，从以前的6.9吨提高到了7.4吨，是世界上运货能力最强的货运飞船之一。

随着建造阶段任务在轨数据的累积，天舟货运飞船的补给效能不断提升。据介绍，天舟七号发射时的在轨库存和货运飞船的上行量，合起来可支持航天员乘组在轨驻留1年。因此，天舟七号发射时的物资补给可以支持神舟十七号、十八号两个航天员乘组在轨执行任务。

嫦娥六号将月背取土

2023年，中国启动载人登月探测工程登月阶段任务，计划在2030年前实现中国人首次登陆月球。根据国家航天局消息，2024年前后，鹊桥二号中继通信卫星和嫦娥六号月球探测器将发射升空，嫦娥六号将执行月球背面采样返回任务。

嫦娥六号的探月之旅，近日入围了《自然》杂志和《纽约时报》等外媒发布的年度关注事件。迄今为止，人类已进行的10次月球采样返回均位于月球正面，月球背面整体相对月球正面更为古老，且存在月球三大地体之一的艾特肯盆地，具有重要科研价值。嫦娥六号任务预选着陆区即选择了艾特肯盆地，以期发现并采集不同地域、不同年龄的月球样品，增进人类对月球的认知。

在国际合作方面，嫦娥六号任务搭载了法国的氡气探测仪、欧空局的负离子探测仪、意大利的激光角反射镜、巴基斯坦的立方星等4个国家的载荷和卫星项目。

为顺利完成月球背面航天器与地球间的通信，中国新研制的鹊桥二号中继通信卫星计划2024年上半年发射。而在嫦娥六号任务完成后，鹊桥二号将会择机调整轨道，继续为嫦娥七号、嫦娥八号以及后续月球探测任务提供服务。同时，鹊桥二号还要接力鹊桥号，为在月球背面探测的嫦娥四号和玉兔二号提供中继通信服务。除此之外，鹊桥二号还承载着科学探测使命。

目前，中国正加快推进国际月球科研站大科学工程，与相关国家、国际组织和国际合作伙伴共同拓展人类认知疆域，为和平利用太空、推动构建人类命运共同体作出贡献。

商业航天创新发展

近日，海南国际商业航天发射中心一号发射工位正式竣工，这标志着中国首个商业航天发射场在形成发射能力过程中取得关键进展。

海南国际商业航天发射中心位于海南省文昌市，其一号发射工位是国内新一代中型火箭长征八号的专用工位，塔架高83米，包含固定勤务塔、发射台等11类设备设施。与传统发射工位相比，其取消了导流槽、采用模块化钢结构发射塔架方案，使建设周期缩短了一半。

2024年，海南国际商业航天发射中心有望迎来首次商业发射。同时，该发射中心二号发射工位也已完成导流槽主体封顶，计划于2024年5月底完成设备现场安装调试。

近年来，中国商业航天发展迅速。2023年召开的中央经济工作会议提出，打造商业航天等若干战略性新兴产业。2023年，朱雀二号遥二、遥三火箭成功发射，成为世界上首款成功将载荷送入预定轨道的液氧甲烷火箭。双曲线二号可重复使用液氧甲烷验证火箭的第二次飞行试验任务也取得成功。

2024年，中国商业航天有望延续惊艳表现。今年，朱雀二号火箭计划实施3次发射，将通过全过冷加注技术、发动机推力提升、二级发动机两次点火技术等提升火箭运力，从而降低每千克载荷进入轨道的成本。双曲线二号则计划于2024年在海上开展一次回收试验，为双曲线三号火箭在2025年底首飞做好准备。

广发银行“金融＋公益”护航青少年健康成长
创新服务乡村全面振兴

2023年12月26日，广发希望慈善基金携手广东省青少年发展基金会在广东省茂名市高州市根子第一中学举行“听见南粤成长之声”乡村青少年心理健康帮扶计划发布会暨广发希望慈善基金茂名慈善行仪式。2023年以来，广发银行以广发希望慈善基金成立15周年为契机，联合广东省12355青少年综合服务平台发起“乡村青少年心理健康帮扶计划”，旨在通过在乡村学校开展12355进校园系列活动，提升乡村青少年心理健康水平，助力“百千万工程”。

创新服务举措 呵护乡村青少年心理健康

一直以来，广发银行茂名分行积极践行金融央企成员单位的责任担当，积极探索“金融+乡村振兴”发展新模式，大力支持“百千万工程”，累计投入帮扶资金200多万元，资助各帮扶点建设“广发路”“广发渠”“广发党建广场”等基础设施，多措并举推动乡村全面振兴结出累累硕果。广发希望慈善基金“乡村青少年心理健康帮扶计划”走进茂名市，进一步丰富广发银行茂名分行服务乡村全面振兴的举措。广发银行茂名分行将继续做好“乡村青少年心理健康帮扶计划”桥梁搭建，关注乡村青少年心理健康，护航乡村青少年健康成长。

“金融+公益”完善乡村学校帮扶机制

近年来，广发希望慈善基金在做好自身公益服务的情况下，不断探索“金融+公益”的特色运营模式。

2023年，广发希望慈善基金持续关注乡村教育，夯实帮扶力量，关注乡村青少年心理健康领域，与广东省12355青少年综合服务平台深度合作，发起“乡村青少年心理健康帮扶计划”，提升乡村青少年心理健康水平，促进青少年身心健康发展。

“乡村青少年心理健康帮扶计划”将在广发银行对口帮扶地区深度推广，通过组建心理咨询师团队赴乡村学校进行心理健康宣讲，增强乡村学生心理健康意识；同时，针对乡村教师开展心理教育课程培训，提升乡村教师的专业水平。该项目是广发银行在乡村青少年教育领域的一次创新和重要尝试。

“乡村青少年心理健康帮扶计划”首批落地茂名市多所乡村中小学，通过心理讲座、教师培训、个案帮扶、书信陪伴等方式，助力茂名乡村学校建立完善且常态化的心理健康教育模式，促进乡村青少年身心健康全面发展。

15年关爱乡村青少年成长

以公益方式回馈社会，是企业的责任与担当，也是广发银行价值观非常重要的一部分。2008年以来，广发银行与中国青少年发展基金会共同设立广发希望慈善基金，以“点燃希望，照亮人生”为宗旨，开展了多项公益项目。15年来，广发希望慈善基金始终坚守乡村教育帮扶职责，爱心足迹遍布26个省份，募款总额超1.1亿元，开展30余种公益项目，累计改善35万名师生的学习、工作及生活状况，与社会各界共同守护乡村青少年的梦想。

改善乡村学校的教育条件和环境，推出希望厨房、图书馆、音乐教室等多个项目；扶持特色文化，打造“好好运动”“好好唱歌”等特色案例；关注青少年心理健康，启动“乡村青少年心理健康帮扶计划”，广发希望慈善基金一直在不断丰富公益实践。良好的教育条件和环境是乡村教育振兴的基础，从坚持“美育”到探索“心育”，以美育树立文化自信的力量、以心理健康帮扶塑造健全人格，筑牢青少年心理健康屏障，是广发希望慈善基金持续深耕的方向。

作为高质量赋能乡村教育，助推乡村全面振兴的银行，广发银行将公益融入银行业务经营，不断探索“金融+公益”的特色运营模式，通过广发希望慈善基金呵护乡村青少年成长，为谱写新时代乡村全面振兴新篇章贡献金融智慧与公益力量。

数据来源：广发银行

·广告·

人民日报海外版
2024年1月3日 星期三
责编：孙亚慧 邮箱：hwbhgcy2018@126.com

刚过去的2023年里，我们报道过千行百业中许许多多的海归故事。

有的人，常伴着实验室内彻夜不眠的灯，在技术攻关上铆足了劲；有的人，匆匆游走于车水马龙的街巷，跑遍了都市楼宇。

有的人，将自己在田垄间流下的汗拭了一遍又一遍；有的人，徜徉于青山绿水间，将梦想放进山水一程程。

回望过去一年，我们撷取了其中9个海归故事，在新年启幕之际，回顾他们的奋斗过往，了解他们的最新收获。

365天里，星光不问赶路人。

星光不问赶路人

——本版2023年海归报道撷萃

本报记者 **孙亚慧**

在创新一线

如果给技术一双“慧眼”，人工智能会不会带来更大的想象空间？海归博士黄源浩给出了肯定的答案。他不仅说了“yes”，还打造出了那双“慧眼”。

2013年，黄源浩离开麻省理工SMART研究中心，回国在深圳创立奥比中光科技有限公司。彼时，国内外3D视觉感知行业的发展几乎站在同一起跑线，但在底层视觉硬件设备上，却绕不开芯片和光学镜头等技术难点。为攻克这一难题，黄源浩带领团队组建“芯片军团”，致力于研究3D传感的底层技术。

在《让所有终端都能“看懂”世界》一文中，记录着黄源浩团队比预期中更快的发展速度。从拥有自主知识产权的第一代深度引擎芯片MX400研发成功，到公司首条3D摄像头生产线投产，中间只隔了两个月。又过了两个月，该团队研发的Astra 3D传感摄像头实现大量出货，可用于三维建模、骨架跟踪、手势识别等应用。

而现在，黄源浩团队的3D视觉感知技术正围绕服务机器人、工业机器人、ROS教育机器人等多类型机器人，提供不同种类的传感器，帮助机器人实现建图、定位、避障、识别等功能。

也是在粤港澳大湾区，留美海归袁玉宇创办的迈普再生医学正发展得更加坚实。2023年11月13日，国家知识产权局发布2023年度国家知识产权优势企业和示范企业评定结果公示名单，广州迈普再生医学科技股份有限公司被评定为国家知识产权示范企业。

一张“单薄”的生物3D打印硬脑膜，实际上由上万层纳米纤维膜堆积而成。《让科技成果更好赋能生活》一文，讲述了创业15年来，袁玉宇如何带领团队从一件拳头产品做起，逐步改变了高端植入医疗器械领域几乎被进口产品垄断的局面。

“我感觉自己还是个年轻人，怎么头发都快白完了。”袁玉宇笑着说。创业者乘风破浪，敢拼敢闯，青丝染霜，却也从不曾有过后悔。回看来时路，轻舟已过万重山。

过去一年，我们也关注过不少细分赛道上的青年创业者，他们着眼于消费者的多样化需求，不断推出个性化的创新产品。《一个“奶爸”的“二次创业”》一文中，计算机专业的技术“大拿”张庆旗做起了婴儿看护器。

自身痛点变成创业契机，这对创业者来说并不稀奇。自家二娃出生后，一家人每天小心翼翼照顾着，市场上不少宝宝摄像头产品并不能提供智能反馈，做人工智能出身的张庆旗敏锐地察觉到了市场机遇。

人工智能深度学习宝宝的一系列动作、表情，实现“智能看护”。比如，孩子哭了、醒了、翻身，或是被子遮住口鼻等情况下，程序会立刻反馈至父母的手机端，从而一定程度上减轻了家长的育儿压力。

2023年的最后一天，张庆旗在朋友圈晒出了自己一整年的飞行记录：超越全国99.91%的用户，累积飞行了超过12万公里。又是一年“空中飞人”，又是一年披荆斩浪。

在千行百业

2023年初，我们在《跨越障碍，让旅途更有爱》一文中，与“轮椅姑娘”纪寻相遇。“抵达”，曾经是这个坚强的姑娘最大的心愿。为了见到更大的世界，她考取奖学金走上出国留学之路，此后，她留下了一长串旅行足迹：从蜿蜒漫长的美国加州1号公路到群山起伏的科西嘉岛，从广袤寂寥的北非撒哈拉沙漠到古迹遍布的西班牙巴塞罗那……记者第一次听说纪寻的故事、有了联系采访的念头，正是源于她几年前的一篇博客，在那篇文章回顾的旅行“奇遇”里，她最终到达了撒哈拉，在胶片中定格繁星。

也是在那里，纪寻萌生了回国后创建一支团队、提供“无障碍旅游”服务的想法。“除了治病，我们还需要生活，还需要娱乐，还需要快乐。”她说。

2024新年钟声敲响的两天前，纪寻在自己运营的公号“奇途无障碍”上组织了2023年度最后一场直播。聚焦数字经济下的残障女性就业，她请来3名动漫及手绘作者，讲述她们是如何在“局限的人生”中实现蜕变。

自2023年9月1日起，《中华人民共和国无障碍环境建设法》正式施行，为提升无障碍环境建设质量提供了有力保障。纪寻相信，一定会有更多残障人士愿意走出家门、能够更好融入社会。旅途中的美好风景正敞开怀抱，等待着他们。

在鹏城，95后女孩赵紫悦的故事同样温暖而振奋。她是深圳元平特殊教育学校唯一一名海归教师，从事孤独症、视力障碍学生教育。

孤独症儿童又被称为“星星的孩子”，本科曾在北京盲人学校担任助教的经历，让赵紫悦萌生了从事特殊教育的想法，为此，她专程前往英国布里斯托大学，学习特殊教育与融合教育。《用快乐温暖星星的孩子》一文，记录下了赵紫悦回国工作5年里的几个难忘时刻。

一年级班上那名常常发脾气、尖叫打滚的男孩曾让赵紫悦手足无措。长久以来，男孩的母亲不愿面对自己患有孤独症的儿子，但男孩却非常依赖母亲，并试图用更失控的情绪吸引母亲关注。那时，赵紫悦刚入职不久，当面对孤独症孩子最真实的情绪问题时，课堂上的理论并不奏效。

“这位母亲并非不爱自己的孩子，她其实是在逃避。我请男孩的妈妈抽出时间，每晚陪孩子读书。陪伴孤独症儿童阅读有特殊的方法，若掌握好技巧，孩子是可以读进去的。”那是让赵紫悦印象最深刻的学生之一，当男孩重新在课堂上坐得住、能听讲的时候，赵紫悦真正感受到了“育人”二字的分量。于特教老师来说，担子更重，尤是不易。

黄沙戈壁，落日孤烟。在《茫茫戈壁“探油人”》一文中，我们望向了远在塔克拉玛干沙漠的新疆石油勘探一线，在斯坦福大学获得博士学位的邓尚与团队在埋深超过8000米的地下找油，突破一系列极限考验，勇攀“地下珠峰”。

顺北油田油藏分布受走滑断裂控制，隐蔽性强，国际上也缺乏类似案例。开发时，国内盆地地下中小尺度走滑断裂研究刚刚起步，精准找到并解析控制油藏分布的走滑断裂难度很大。邓尚决定对走滑断裂带进行基础研究，仅在工作的第一年，他就分析了7条断裂带的400多个剖面。

为取得第一手资料，邓尚和同事们顶着高温，在野外背着40公斤重的设备开展研究，大家争着背设备，都希望能替队友多分担些。他们常常会为了一个问题争论到半夜。最长的一次，大家两个月没有休息，所有人都希望能尽快攻克走滑断裂研究里的技术难点。

“我们的目标只有一个，就是通过持续科技攻关，为祖国‘加油’‘增气’。”旷野茫茫，“探油人”字字铿锵。

在希望的田野

四季轮转，春华秋实。每到丰收的日子，叶锋总是格外忙碌。

长沙大河西农产品物流中心蔬菜市场是湖南“菜篮子”工程之一，也是湖南规模最大的农产品一级批发市场之一。这家集农产品贸易、冷链仓储、电子商务、物流配送于一体的大型“农批市场”，正是由叶锋创办。

《“菜篮子”拎出“智慧范儿”》一文，讲述了叶锋与他倾力打造的“运味集采”平台。依托这样一个平台，农产品可以实现精准产销对接，减少流通环节，从而降低物流成本。换句话说，就是以销定产、以产促销、产销一体。

在叶锋看来，只有由传统市场转型升级为数字化、智能化、标准化、工厂化的农产品物流中心，才能更好解决目前国内农产品流通中仍旧存在的信息不对称问题，让买卖双方“找到”彼此，提高流通效率。

为了推动市场更好进行数字化转型，叶锋还在“大河西”打造了10万平方米的配送产业园，免费向商户提供仓配场地、配送管理软件、业务拓展等多项支持。“结合国家级宁乡经开区农产品及食品加工产业集群优势，提高农产品附加值，精准满足市民需求。”他说。

近年来，越来越多爱农村、懂技术、善经营的海归从“外出逐梦”到“回乡筑梦”，将所思所学实践于田间地头。过去1年里，他们与田野、乡村的故事，曾一次次触达我们心底。

“我的名字叫‘一昕’，我现在的目标就一个：一心一意当好这‘新农人’！”

《“一心一意当好新农人”》一文，记录下了95后海归杨一昕在山村风貌中挖掘新潜力、为田野农货打开新销路的故事。

他在上海市奉贤区青村镇的吴房村待过，负责村子的规划与运营工作。粉墙黛瓦、小桥流水，村口有“文艺范儿”十足的甜品铺子，村内民宿错落有致，设计得时尚漂亮。每逢周末，总有不少游客来到吴房村，享受乡间野趣……

他还帮吴房村拓宽黄桃销路，做起了直播带货的“水果推介官”……

他最终还是离开上海，回到了家乡浙江宁波镇海。回来不久，就碰到了2021年登陆中国最强的台风“烟花”。强风来袭，豆大的雨点泼在果树上，一排排已挂果的树被拦腰吹断、地里一片狼藉，年轻人一颗火热的心凉了半截。

杨一昕的故事同许多年轻的海归创客相似——风风雨雨，是创业路上的必修课。

为了提高当地合作社果蔬种植抵御自然灾害风险的能力，杨一昕引入现代化农业管理设备，运用全套智能系统控制农场，力图更好实现果蔬产品标准化。

“如今，我们的新基地安装了智能化温度控制系统，有了这套系统以后，完全不用担心低温天气可能带来的伤害了。”他还给果园种植的葡萄等水果投保了气象指数保险，如果再遇到台风等灾害，保险机构会根据气象局提供的气象数据进行理赔，理赔款第一时间给付。金融服务跟得上，“新农人”种果子也更安心。

留美海归王骁晴则接过了父辈的接力棒，成了远近闻名的“竹姑娘”。

在《一根翠竹撬动绿色富民大产业》一文中，讲述了王骁晴是如何做大竹子产业链，让“翠竹”变“金竹”，带动村民一起提高收入。

一直以来，竹林资源丰富的地方多数在偏远山区，当地村民想要靠此致富并不容易。

王骁晴接手后，公司逐步从一家单一的山区木材厂，发展成集设计、开发、生产、销售于一体的外向型企业。目前，王骁晴团队员工平均年龄只有36岁，公司年轻且充满活力。“竹子作为绿色、低碳、可降解的生物质材料，是朝阳产业。现在有越来越多海外留学生愿意返乡加入我们。”她说。

如今，王骁晴公司年生产各类竹制品1000多万件，85%的产品主要销往欧美等国际市场，占浙江省宁波市竹制品出口额一半以上。此外，深耕“双碳”新赛道，公司先后建立“院士工作站”、宁波市中林竹子研究院等机构，不断对竹子进行深加工研究。同时，王骁晴还投入1800余万元对生产设备进行更新改造，提高自动化、智能化水平，基本形成了一条低碳、环保、绿色的循环经济发展模式。

求学路上曾经远隔天涯，而今回到故土，这山，这水，是游子放不下的牵挂。

新年已启幕，更多笔触将记录下追梦人的故事，在这里写下他们的微笑，写下他们的感动。

赵紫悦在指导学生。

黄源浩在工作中。

纪寻镜头里记录的北非撒哈拉沙漠日落场景。

图①杨一昕在果园内剪葡萄。
图②叶锋（中）与同事在田间了解农作物生长情况。
图③邓尚（中）与同事在探油一线。
图④袁玉宇近照。

本版照片均由受访者提供

年交易量超1万亿笔，服务超10亿个人和数千万商户——

“非银支付”越来越好用了

王俊岭　周　倩

掏出手机、扫二维码、轻点屏幕……只需十几秒，就可以轻松完成一笔支付。微信、支付宝等手机APP，已成为中国人常用的支付方式。

日前，国务院公布《非银行支付机构监督管理条例》（以下简称《“条例”》），自2024年5月1日起施行。中国人民银行相关负责人表示，《条例》以国家立法形式，为支付行业未来健康发展提供了坚实的制度保障，有利于促进支付服务市场长期规范健康发展。

“非银支付”有什么特点？《条例》的施行将给非银支付带来哪些影响？

▲上海元荡慢行桥上，一辆无人售卖车吸引不少游客驻足、体验。游客只需招手停车、扫码支付，即可获得饮料。　王　初摄（人民视觉）

▶一名学生在位于清华大学深圳国际研究生院的无人机空投柜旁点餐。　新华社记者　毛思倩摄

动动手指即可付账

经过数十年发展，中国已经建立了以中央银行支付清算系统为中心，商业银行、清算机构、非银行支付机构等共同参与的广泛覆盖、安全高效的支付清算体系。其中，非银行支付业务随着中国数字经济、电子商务等新业态的兴起而快速发展，在小额、便民支付领域发挥了重要作用。

对普通消费者和商家来说，通过微信、支付宝等常用APP进行收付款，便利多多。

“一键支付”更省心。“买菜、乘车、聚餐等场合的付款，金额不大却经常涉及付零找零。”在上海工作的王宇泓女士说，现在微信、支付宝等支付方式覆盖到几乎每一个小摊位，支付时十分方便。“尽管很多银行都在推广自家的网银APP，但是我并不想办理那么多银行卡。小额支付就是图个省事省心，银行卡或网银APP多了，管理起来反而麻烦。账户太多设置密码都是个麻烦事。”

让利促销有实惠。家住北京的王大爷最近有了一个新习惯：出门买东西之前总会瞄一眼手机，看看店家有没有推出优惠活动。如果有优惠券，就先在线上购买，再去门店使用。“前几天，女儿教我试着在大众点评、美团等平台购买优惠套餐券，的确便宜不少。比如我常吃的烧饼，线下买是1块5一个，线上有券时只要5角钱一个。这让我感觉买东西多了乐趣。”他说。

灵活取用能理财。在山西姑娘纪嘉欣眼里，非银支付除了便利自己在通勤、购物等小额交易时使用外，平台提供的理财增值服务也颇具吸引力。“微信有零钱通、支付宝有余额宝，对于打理手头零钱很有用。”纪嘉欣说，这些货币基金产品大多具有即时申赎功能，闲钱存进去并不耽误支付。而且在不使用资金时还能按日获得一定增值收益。这样一来，就兼顾了灵活取用与保值增值。

结算成本降低了。刘女士和家人在云南昆明经营一家小百货批发门店。以前，店里需要装一台性能过硬的验钞机。因为每次结账时，客户、商家会各自清点一遍现金，再让验钞机验一次。如果遇到哪一方点错了数目对不上，就得再重来一遍。如今，通过非银支付方式，结算时间由过去的几分钟缩短到了几秒钟。“我们干小百货批发的，来往的资金量不算大。去银行耽误时间，现金点钞又难免出错。随着非银支付越来越好用，我们减少了客户的等待时间，提升了他们的采购效率。”刘女士说。

中国人民银行相关数据显示，当前，非银支付机构年交易量超1万亿笔、金额近400万亿元，分别占全国电子支付业务总量的约八成和一成，日均备付金余额超2万亿元，服务超10亿个人和数千万商户。“我国个人银行账户拥有率已超过95%，高于中高收入经济体平均水平，移动支付普及率达到86%，居全球第一。”中国人民银行副行长张青松说。

服务矩阵日益完善

扫码收付款之外，非银行支付机构还积极打通各类线上服务渠道、完善服务矩阵，为用户打造更丰富的支付场景。

支付宝APP将主页划分为“便民生活”“购物娱乐”“理财管理”“教育公益”等板块，用户可以直接在相关模块中实现机票预订、住房公积金查询等功能；在微信服务页面，用户也可以获得线上充话费、买保险、获取社保缴费信息等服务；在美团APP首页，“租车”“骑车”“买药”等功能被放在醒目位置，用户支付时系统会同时提供传统银行支付和非银行支付等方式供选择……

近两年，非银支付机构更加重视“支付场景”与“服务场景”的匹配。

“支付宝的出现，最早是为了解决电子商务交易过程中买卖双方互信不足的问题。支付宝推出的担保交易模式，推动了电商产业发展。在长期的创新实践中，支付宝还推出了水电缴费、扫码支付、刷脸支付等多种类型的支付服务。”支付宝副总经理封俏说，目前，支付宝已发展成为一个开放的数字化平台，近400万个小程序提供了医疗健康、市民服务、医保、交管、打车出行、购物点餐等服务，基本上涵盖了生活的方方面面。

封俏说，支付是各类服务的纽带，支付宝积极为用户提供多场景下的支付服务。比如，2023年杭州亚运会期间，支付宝率先推出“外国人绑卡支付”以及“10个亚洲钱包直接入华扫码支付”等服务，方便了亚洲以及全球友人来华后的生活、旅游、商务。再如，针对视障用户输入信息难、感知支付结果难等痛点，支付宝新增了“语音输入付款金额”“声纹极速付款”等创新功能，让视障用户能够安全便捷地使用线上支付。

与此同时，非银行支付机构借助自身用户规模优势打造开放平台，助力广大市场主体数字化转型。

据微信支付产品合规负责人秦天雄介绍，在与银行机构等伙伴的持续互通合作下，微信支付先后推出微信红包、条码收单、刷掌支付等多项金融科技创新产品。通过在各类商业支付应用场景精耕细作，微信支付确保了数千万中小商户和个体经营者“支付无忧”。

“微信支付不仅为所有商家提供丰富的软硬件收款服务，而且积极帮助商家提升经营效率。比如，我们推出了‘个人经营收款码’，为相关个体户提供系统化收付款及SaaS服务；启动‘自立小店项目’，为残疾人商家定制免费提现额度；研发‘微工卡’产品，助力零工市场数字化运营；依托‘电子发票’‘电子小票’等产品和服务，倡导用户积极参与低碳行动。2023年7月，微信支付还全面升级外卡服务，支持入境用户在多场景中的消费需求。”秦天雄举例说。

新规护航更加安全

非银支付在助力实体经济发展和民生改善的同时，部分支付机构违规经营现象也时有发生，比如泄露或者不当采集、使用用户信息等。

为此，《条例》从明确非银行支付机构的定义和设立许可、完善支付业务规则、保护用户合法权益、明确监管职责和法律责任等方面进一步强化监管。比如，设立非银行支付机构的注册资本最低限额为人民币1亿元，且应当为实缴货币资本；非银行支付机构不得以任何形式挪用、占用、借用备付金，不得以备付金为自己或者他人提供担保；非银行支付机构应当对用户信息严格保密，不得非法买卖、提供或者公开用户信息等。

“快捷、安全、普惠的现代金融体系，是我国金融服务的特色亮点和重要标识之一。支付服务过去以商业银行为主，随着非银行支付服务快速发展，逐渐呈现出商业银行提供大额、对公支付服务为主，支付机构聚焦小额、便民支付服务，二者既有竞争、也有分工合作的新格局。”张青松说，《条例》适用对象是主要提供小额、便民服务的支付机构。这些支付机构笔均交易金额330元，与经营主体的经营活动、社会公众的日常生活息息相关，对其建立起稳健充分的监督管理框架具有重要意义。

中国人民银行支付结算司负责人王晟介绍，新规注重机构监管与功能监管相结合，进一步强调保护用户合法权益。他举例说，《条例》根据能否接收付款人预付资金，将支付业务重新划分为储值账户运营与支付交易处理两类。新的分类方式一方面具有良好的扩展性，有利于防范监管空白，另一方面有利于实现“同业务、同监管”，促进公平竞争。

对于新规的到来，市场各方普遍持欢迎态度。

财付通公司总经理郑浩剑说，新规顺应了支付服务市场发展变化趋势，为规范非银行支付机构的合规经营奠定了坚实基础，为整个行业的高质量发展指明了方向。

招联金融首席研究员董希淼认为，《条例》有利于加强对非银行支付机构的规范与引导，为行业实现平稳健康发展保驾护航。未来，包括监管部门、支付机构在内的各方还应持续努力，采取更多针对性措施打破支付壁垒，在法律框架下推动支付场景、资金、信息、数据有机融合，让非银支付更好满足消费者需求。

“随着《条例》的顺利实施，支付市场将更加有序，支付生态更加健康，支付行业更好发展，以此服务于经济高质量发展。”张青松说。

淘宝公布二〇二三年度十大商品——

购物车见证经济复苏

本报记者　李　婕

影视剧变身热门带货“主播”；传统文化催生火爆单品；网络热搜兑现为抢手的生意机会——这些场景，正在中国市场发生。

近日，中国电商平台淘宝发布2023年度十大商品，它们折射出多元的社会图景，见证着流行变迁，也承载着消费者的年度记忆。透过这些商品，同样可以看到消费活力与经济复苏的轨迹。

一根荧光棒，传递线下演出市场热度

演唱会定制灯牌，这是淘宝2023年的年度商品之一。

一场演唱会带火一座城，2023年以来，这样的情形在全国各地轮番出现。演唱会相关商品也迎来一波又一波销量增长。

数据显示，2023年天猫“双11”，演唱会相关商品成交额暴涨300倍；暑期先后有7种演唱会周边商品登上淘宝热搜榜单前20，不少经营灯牌、荧光棒的小商家迎来了前所未有的业绩增长。

“这是10年来业绩最好的一年。”淘宝店店主冯涛经营演唱会相关产品10年了，2023年迎来了大丰收。店铺光是演唱会荧光棒就卖出了20多万支，销售额超300万元。

一根荧光棒，传递线下演出市场的热度，也印证着经济复苏的整体趋势。“消费者对美好生活的期待和追求，都蕴藏在一个个订单里。”有商家这样说。

一条马面裙，映射国风单品火爆

年轻人也通过“买买买”展现着新的消费理念。

马面裙作为今年最热门的国风服饰单品之一，入选淘宝2023年度商品。不久前的“双11”，淘宝平台卖出了超73万条马面裙，能铺满105个足球场。

“销量好的时候，一个月能卖5万条马面裙。”新国风服装品牌织造司见证了消费者的热情，品牌合伙人谢凌龙说，织造司从2020年成立起，业绩增长就是常态，销售额从第一年的百万元级别，到第二年的千万元，今年预计能完成四五亿元的营收。

2023年，国货受到了大量消费者关注和青睐。洞洞鞋、酱香拿铁同样入选淘宝2023年度商品，以酱香拿铁为代表的国货联名更是玩出新花样。例如，淘宝上超过100个品牌推出跨界联名热梗礼盒，六个核桃与溜溜梅联名推出“666”等，尤其受到年轻消费者的追捧。

一瓶乌梅子酱，见证中小商家敏捷“身手”

因为一部热门影视剧《狂飙》，中国古典军事著作《孙子兵法》又爆火了一次，不少网友下单购买，让这本古老的书也成为2023年的淘宝年度商品。

业内人士分析，消费行为和社会热点之间正越来越紧密地发生互动。网友在自媒体平台上追逐热点，紧接着打开电商平台搜索商品、激情下单，一连串行为已成为一套自然连贯动作。

而供给端，一批中小商家通过敏锐洞察、积极创新，接住了热点带来的流量，将它们变成商机。

比如，此次入选年度商品的乌梅子酱，原本是市场上极少存在的商品，同名歌曲走红后，淘宝“乌梅子酱”搜索量暴增了200倍，不少商家连夜开发、上架产品，承接消费者的热情。

据淘宝相关负责人介绍，这十件年度商品，都经历了从新闻、社交平台热点迁移到淘宝的过程，它们屡次登上淘宝热搜，并转化成实实在在的消费，同时也为许多中小创业者带来生意机会。

湖南省永州市新田县利用土地富硒资源优势，积极引导农民发展红薯种植产业，通过深加工成红薯干等特色农产品提升附加值，实现线上线下销售，让村民增收致富。图为新田县枧头镇大观堡村，村民在晾晒红薯干。　刘贵雄摄（人民视觉）

农作物种子认证目录发布施行

本报北京电（记者**孔德晨**）近日，国家市场监督管理总局联合农业农村部发布公告，发布并施行《农作物种子认证目录（第一批）》和《农作物种子认证实施规则（试行）》。

2023年8月，两部门联合印发了《关于开展农作物种子认证工作的实施意见》，标志着国家统一推行的农作物种子认证制度正式建立。此次发布的《农作物种子认证目录（第一批）》和《农作物种子认证实施规则（试行）》，是农作物种子认证制度具体落地实施的重要配套技术文件。

根据中国种业发展实际，水稻、小麦、玉米、大豆等11种农作物被列入第一批种子认证目录；农作物种子认证实施规则对认证机构和认证人员能力要求、认证程序、认证证书和标志管理作出了具体规定，通过强化过程管理来提升种子质量，保障高质量种源供给。

国家市场监管总局有关负责人表示，未来将同农业农村部一起，共同推动农作物种子认证工作有效实施，助力种业振兴。

河北省石家庄市正定县南城门景区内，身穿汉服的游客在雪中拍摄，感受古城风韵。　张晓峰摄（人民视觉）

intiland

泉州专版

国际日报 合编 福建社团

MG

泉州市政府與福建農林大學簽訂戰略合作框架協議

泉州網12月22日訊（記者謝曦/文 陳曉東/圖）12月21日，泉州市人民政府與福建農林大學簽訂戰略合作框架協議。市委書記張毅恭與福建農林大學黨委書記王建南、校長蘭思仁一行座談交流，并共同見證簽約。

張毅恭代表市委、市政府感謝福建農林大學對泉州發展特別是“三農”工作的大力支持。他說，泉州農業資源豐富，發展潛力巨大。當前，泉州正深入學習貫徹習近平總書記關于“三農”工作的重要論述，按照省委、省政府部署要求，學習運用“千萬工程”經驗，立足自身資源禀賦和發展階段，科學謀劃和推進“三農”工作，走好具有泉州特色的鄉村振興之路。希望以此次簽約爲新起點，進一步發揮雙方的資源優勢，在科技研發、種業創新、數字賦能、人才培養、農副產品加工等方面深化合作，推動泉州農業規模化、現代化、產業化發展，携手譜寫校地合作新篇章。

王建南感謝泉州市委、市政府長期以來對福建農林大學的關心支持，并簡要介紹了學校學科建設等情況。他說，泉州與福建農林大學有着長期合作的良好基礎。此次校地合作，爲人才培養、科學研究、社會服務搭建了更廣闊的平臺，也爲推動泉州經濟高質量發展增添創新動能。學校將充分發揮學科和人才優勢，學習借鑒浙江“千萬工程”經驗，立足泉州資源優勢，不斷挖掘校地合作的契合點，精準對接泉州的農業發展需求，在現代農業、鄉村振興、生物醫藥、數字經濟等方面深化合作，爲泉州經濟社會發展作出新的更大貢獻。

根據協議，校地雙方將圍繞鄉村振興、生態文明、數字中國三大戰略，建立科學研究、技術研發、成果轉化、人才培養和技能培訓等密切合作機制，打造各類創新創業孵化平臺、人才交流平臺和教育培訓平臺，共同推進現代農業發展、打造鄉村振興“泉州樣板”，探索共建海峽種業創新研究院泉州分院等，爲泉州市提供持續穩定的科技、人才、文化支撑。

市領導周小華、蘇耿聰等參加活動。

三件宋元磁竈窑軍持入藏海交館

爲晋江籍華僑捐贈，一同被捐贈的還有一批宋代銅錢

▲王先生一并捐贈的宋代銅錢

泉州網12月23日訊（通訊員陳穎艷 記者張素萍 陳思靈 文/圖）12月20日下午，晋江籍華僑王奮震先生向泉州海外交通史博物館捐贈了宋元磁竈窑黄緑釉黑彩五系水波紋軍持、宋元磁竈窑醬釉素面軍持和宋元磁竈窑黄緑釉龍紋軍持等文物。

捐贈儀式邀請了中國古陶瓷學會原副會長、福建博物院栗建安研究員，泉州市文物考古研究所副所長傅恩鳳研究員和晋江市博物館林清哲副研究員三位陶瓷方面的專家，對捐贈的三件宋元磁竈窑軍持進行鑒定。最終三位專家得出一致結論，認爲此次王奮震先生所捐贈的三件軍持真實可靠，年代信息明確，具有較高的文物、歷史與藝術價值，值得收藏。

磁竈窑作爲福建古代外銷陶瓷的主要生産地之一，此次捐贈的軍持在宋元時期曾大量外銷到東亞和東南亞諸國，窑址于2021年被列爲泉州“宋元中國的世界海洋商貿中心”世界文化遺産名録中的重要遺産點。

除捐贈的三件磁竈窑軍持外，王奮震先生還捐贈了一批宋代銅錢。泉州作爲宋代的對外貿易大港，銅錢作爲貿易媒介，歷史文獻上就有關于銅錢從泉州港大量外流的記載，證明了宋代銅錢在海外貿易中的重要地位。此次捐贈的銅錢也進一步豐富了泉州海外交通史博物館的館藏。

儀式上，泉州海交館館長丁毓玲代表館方向王奮震先生表示感謝，并爲其頒發了捐贈證書，同時提出將“保管好、展示好、傳承好”這批文物，讓這批文物發揮其最大的社會價值。

▲專家對三件軍持進行鑒定

“小年兜”慶團圓 兩岸同胞共搓冬至丸

泉州網12月23日訊（記者許奕梅 通訊員曾玲華 劉錫穎 文/圖）冬至大如年，人間小團圓。12月21日，中國閩臺緣博物館、泉州市委臺港澳辦、泉州市臺聯、泉州臺商投資區黨群工作部聯合在臺商投資區張坂鎮霞美小學開展“晝短情思綿 冬臨叙團圓”冬至主題活動，與在泉臺胞共度團圓節。

“咱厝人冬至時，碨米絞粞搓紅丸……”活動當天，臺胞與孩子們圍聚一起，一邊念着閩南童謡，一邊動手搓冬至丸，或搓圓，或捏尖。除了傳統冬至丸，大家還做了寶塔、手鐲、笑臉等各式各樣新式糯米團子。

“大伙聚在一起很温馨，吃到了熟悉的家鄉味。這個活動來了很多小朋友，可以將冬至習俗更好地傳承下去。”臺胞龔俊維表示，泉臺兩地習俗相同。在臺灣，每逢冬至母親也會給家人煮冬至丸。

在“冬至小團圓”活動結束後，“臺胞講給臺胞聽”特色微宣講隨即展開。臺胞邱俊杰、龔俊維分别以《弘揚勞模精神 心系臺胞職工》和《一部機械 兩代傳承》爲題，分享自己在臺商投資區創業、就業的故事與感悟。中國閩臺緣博物館“緣來一家”宣講團從館藏作品、臺籍老兵、尋根尋親等角度進行宣講，用真情真事講好“兩岸一家親”的故事。

“聽了宣講才知道，閩臺兩地有這麽多同名同宗村，這些年很多臺胞來泉尋根交流，希望以後兩岸同胞可以多走動，增進彼此的了解。”臺胞張偉俊説。

近年來，臺商投資區吸納轄區内的臺灣人才，組建臺胞宣講小分隊，積極傳遞黨的先進理論和“兩岸融合”的利好政策，進一步打響“臺胞講給臺胞聽”特色宣講品牌，深化兩岸融合發展。

▲在泉臺胞共度冬至“團圓節”

【泉州“獅”話】“獅”字折射文化底蘊

融合漢字文化、陶瓷文化、“獅”文化，從造型上給人一種近似象形文字的趣味感，留下想象空間

▲用全新藝術形式表現“獅”文化

對于“獅”文化，每個人都有自己的思考和解讀。近日，在世界陶瓷之都德化，福建省陶瓷藝術大師彭成雄歷時一個多月，創作了一件獨具特色的“獅”文化作品——“獅”字瓷塑。這件作品嘗試了一種全新的藝術創作方式，將漢字文化、陶瓷文化、“獅”文化融合在一起，爲大衆呈現出不一樣的藝術視覺效果，從中可見創作者對“獅”文化的思考和推崇。

漢字“獅”瓷塑 新形式表現傳統文化

遠看是一滴落在地上的大水滴，水滴兩側分别挂着兩個彎彎的月亮，等你走進細細端詳才發現，這竟然是一個“獅”的漢字。近日，記者在德化永學陶瓷藝術總監彭成雄的個人工作室，見到了這件漢字“獅”的陶瓷雕塑。

“‘獅’文化深入人心，一直以來我都在思考創作與其有關的作品。”彭成雄坦言，設計這個字花了很長時間。因爲對他來説，這種已經存在的，且人們早已耳熟能詳的形象，如果單純衹是模仿别人的設計，那就失去了創作的意義。

于是，他一開始就構思，要跳出人們對“獅”文化的傳統印象，給觀賞者呈現一種全新的藝術概念。他希望，大家看到這件作品之後的第一反應是，這跟“獅”文化有關嗎？等深入探尋後會發出感嘆，原來“獅”文化還可以這樣去表達。

因此，他將創作的目光放在了漢字“獅”上。“這個并不容易。因爲‘獅’字本身筆畫較多，尤其是中間的一竪一撇，在設計字形時不僅要考慮整體的藝術感，還要保證作品經過1300℃高温燒制後，仍然能穩固站立，而且不變形。”他説，經過一段時間的設計創作，彭成雄通過瓷雕技藝，將“獅”字中間的一撇，創作成一滴掉落的水珠，再將其他的二維的綫條、結構調整或弱化，最後以立體的形態表現出來。

“最難的是燒成，不僅瓷塑會開裂，還容易出現變形和氣泡。”他説，經過不斷的調整試燒，最終才成功燒制出完美的作品。整件作品展現出順滑、圓潤、飽滿的視覺效果，并且從造型上給人一種近似象形文字的趣味感，讓欣賞者産生無限的想象空間。後面，他還會在這件瓷塑上繼續進行創作，比如通過繪畫或其他裝飾的方式，來豐富作品内容，也讓傳統與現代、傳承與創新互相呼應。

神秘感神聖感 賦予獅子更多内涵

“‘獅’文化之所以能流行，源自古人的圖騰信仰。”在彭成雄看來，獅子雖然是外來物種，但自從傳入中國後，就很快受到百姓的喜愛，并逐漸演變成大家喜聞樂見的一種文化，在傳統文化以及藝術審美上，創造了很高的價值，扮演着重要的角色，也産生深遠的影響。

在古代，獅子非常稀有，普通民衆幾乎難得一見，偶有一兩衹現實中的獅子，也是外邦進貢的禮品，被鎖在宫墻的囚籠中，讓百姓對獅子産生一種神秘感和神聖感。“獅”文化的流行，猶如古代對龍、鳳、麒麟等神獸的圖騰崇拜一樣，被賦予了一種吉祥、守護的寓意，成爲正義和力量的化身，有時還象徵着權力和地位，賦予辟邪鎮宅的寓意。

“我之所以創作這件作品，是希望以此來傳播‘獅文化’，同時給受衆一些啓發，讓更多人知道，傳統文化其實可以有更多的表現形式，也可以更好地貼近生活。”彭成雄説。在他看來，面對同一件事物，不同人會有不同的看法和新的可能性存在。并且每個時代會産生符合當代人的一個文化解讀，同時在傳承的基礎上不斷拓展和創新，豐富文化内涵。

内在聯系互相成就 串聯成文化共同體

中華文化傳承了幾千年，豐富多樣且深厚悠遠。有些文化可能在某些階段出現，後面慢慢被淡忘，又在某個階段再次被提倡、流行，進而不斷豐富内涵。這種與日常生活中常見的非物質文化遺産傳承十分類似。這也是一種文化的創新傳承，符合當下的時代要求，以及對文化内涵的一種全新解讀。就像如今，我們同樣在對“獅”文化進行新的解讀一樣，未來我們的下一代，依然會賦予其新的内涵。“這是我們這個時代人應該做的事，在傳承這些優秀文化和藝術瑰寶的同時，要提出我們這個時代所需要的精神向往。”他説，就像這次將漢字、陶瓷、獅三種不同文化融合在一起創作這件“獅”字瓷塑，就是一種文化之間的交流、創新和互相成就，也會産生一些不可思議的奇妙效果。

彭成雄認爲，這是一種很好的文化串聯。在他看來，中華傳統文化的塑造，有許多内在的聯系，而文化傳承者可以將其融合，産生一種新的紐帶，成爲一種文化共同體，以此來探尋傳統文化的根。

□記者 許文龍 通訊員 林婉清/文 （受訪者供圖）

▲創作漢字“獅”瓷塑

（江門市宣傳部供稿）

MAYAPADA GROUP
built by the Society for the Society

國信早報

Barito Pacific

M1 Thursday, Jan 4, 2024 2024年1月4日(星期四)

地址：GEDUNG GUOJIRIBAO, Jl. Gunung Sahari XI Jakarta 10720, E-Mail: editor@guojiribao.com 電話：(62-21)626 5566(Hunting) 傳真(廣告部)：626 1866 (編輯部)：626 1366 (發行部)：626 1766

外媒：美國假日季消費成績平平

（參考消息網1月1日報道）據《日本經濟新聞》2023年12月27日報道，美國年底的促銷活動并未產生較大效果。據美國萬事達卡公司估算，2023年11月1日至12月24日，美國零售額(汽車除外)與2022年同期相比增長3.1%。由于通貨膨脹導致購買力下降，零售額增長率相比2022年的逾7%大幅下降。消費前景并不光明。

在美國，每年11月至12月，零售商店都會依照慣例舉行大幅降價促銷活動。今年在11月的“黑色星期五”之後，商家也開展了網上促銷活動“網絡星期一”、聖誕節前大促銷等，打折活動將持續到年底。這段時間是預估占國內生產總值(GDP)70%的個人消費動向的重要時期。

美國信用卡巨頭萬事達卡公司旗下市場情報機構“支出脉搏”市場調查公司對該集團的顧客信息等進行了調查。

調查結果顯示，服裝、食品等的零售額與上年同期相比僅增長2.2%。網上購物活動活躍，銷售額增長6.3%。

在美國，在新冠疫情嚴重時期，外出就餐人數急劇減少，而現在外出就餐需求正在恢復。餐飲銷售額增長7.8%，引領着整體消費。

不過，萬事達卡公司公布的零售額數據并没有將物價上漲率計算在内。如果考慮到維持在3.4%的通貨膨脹率，零售額增長幅度可能較小。

零售額增長率與2022年的7.6%相比下降4.5個百分點。電子產品和珠寶首飾的銷售額也不理想。

由于物價持續上漲和學生貸款開始重新還貸等，很多家庭的負擔加重，控制不必要開支的動向不會改變。萬事達卡經濟研究所的首席經濟學家米歇爾·邁耶分析説：“在年底促銷活動中，呈現出謹慎的消費傾向。”

還有人指出，在非促銷期消費嚴重萎縮。美國體育用品巨頭耐克公司下調了截至2024年5月的全年業績預測值。該公司首席財務官馬修·弗蘭德近日在財報發布會上表示：“雖然在促銷活動期間需求强勁，但其他時間段的需求都比預想的疲軟。”

威尼斯擬實施新規 旅行團最多25人

（新華社北京1月1日電）意大利威尼斯市政府擬實施旅遊新規，把旅行觀光團組人數限制在25人以内，以緩解巨大客流給這座歷史名城帶來的壓力。

美國有線電視新聞網2023年12月31日援引威尼斯市政府聲明報道，新規擬從2024年6月生效，在實施前尚需經過市議會審議。除對團組人數進行限制，新規還禁止使用「可能引起混亂和干擾」的揚聲器。

威尼斯市負責旅遊事務的議員西莫内·文圖里尼説，新規是威尼斯旨在改善旅遊業管理、平衡居民與遊客需求的整體規劃的一部分。

在此之前，威尼斯市政府已決定2024年試行向一日遊遊客收費，暫定在今年4月至7月中旬的周末等旅遊高峰日向每名遊客收取5歐元。此外，2021年8月1日起，威尼斯禁止大型郵輪駛入威尼斯潟湖。

水城威尼斯是世界著名旅遊目的地，多年來為遊客太多帶來的問題困擾。越來越多居民因不喜歡住在一個被遊客包圍的環境而搬離威尼斯。據美聯社報道，到威尼斯的遊客中約八成為一日遊遊客。2019年，威尼斯全年接待一日遊遊客1900萬人次。

基於遊客數量太多、開發過度、氣候變化導致海平面上升等原因，聯合國教科文組織2023年7月31日在一份報告中建議將威尼斯列入《瀕危世界遺產名錄》。不過，據英國廣播公司報道，威尼斯最終免於被列入這一名錄。意大利文化部長真納羅·聖朱利亞諾説，意大利打造防洪系統、向一日遊遊客收費等保護威尼斯的措施獲得了聯合國教科文組織認可。（歐颯）

新聞 國際簡訊

1.1日下午，日本鹿兒島縣一火山噴發，烟柱高達1600米；1日早上，印尼兩座火山先後噴發，同日下午，印尼北蘇拉威西省附近海域發生5.5級地震。

2.金磚國家正式擴容：沙特、埃及、阿聯酋、伊朗、埃塞俄比亞2024年1月1日成爲金磚國家正式成員。

3.丹麥女王瑪格麗特二世宣布將于2024年1月14日退位，結束52年統治，王位由其長子腓特烈王儲繼承。

4.荷蘭跨年夜全國多地爆發騷亂，致商店和汽車被焚毁，警方逮捕200多人，數十名警察受傷。

5.英媒1日消息：英美將發布前所未有最後通牒，警告胡塞武裝停止襲擊商船，否則將面對西方的軍事力量。

國際日報臉書網址：
https：//www.facebook.com/InternationalDaily

歐元迎來問世25周年紀念日

（參考消息網1月1日報道）據德新社2023年12月30日報道，在歐元迎來25歲生日之際，歐盟領導人稱，該單一貨幣面臨挑戰。

面對日益加劇的地緣政治緊張局勢、經濟危機和氣候變化，歐盟領導人呼籲加强歐元，擴大聯合經濟政策措施的規模。

歐盟委員會主席烏爾蘇拉·馮德萊恩、歐洲央行行長克裏斯蒂娜·拉加德和其他高層領導人在歐洲央行網站發表的一篇特邀文章中寫道：“我們面臨着各國無法單獨應對的新挑戰。”

這篇文章30日在所有歐元區國家的報紙上同時發表。文章作者還包括歐洲理事會主席夏爾·米歇爾、歐盟議會議長蘿伯塔·梅措拉和歐元集團主席帕斯卡爾·多諾霍。

在新年到來之際，歐元迎來問世25周年紀念日。

1999年1月1日，歐元成爲當時歐盟15個成員國中11個國家的法定貨幣——最初是電子貨幣，然後從2002年開始作爲現金流通。

歐盟領導人們寫道：“解決方案必須覆蓋通過在歐洲共同努力可以達到的規模。”這包括建立一個資本市場聯盟，以及利用歐洲的工具和措施來提高競争力和加强安全。

爲了實現這一目標，必須爲推出數字歐元奠定基礎。這種數字貨幣可以充當現金的補充，并將這種單一貨幣“帶入數字時代”。

報道稱，推出該共同貨幣的數字版的準備工作已經持續了很多年。繼在技術和數據保護方面開展工作之後，歐洲央行于2023年11月1日啓動了一個爲期兩年的準備階段，在此期間，將最終確定數字歐元的規章制度。

東京機場跑道兩機相撞
客機爆炸379人死裏逃生
客機機腹着陸起火 送地震物資海保飛機5員殉職

客機燒剩殘骸

香港文匯報訊 日本東京羽田機場周二(1月2日)下午發生撞機事故，一架日本航空(JAL)客機與日本海上保安廳一架飛機相撞，兩架飛機都起火燃燒及傳出爆炸聲。日航確認機上合共379人全數順利逃生，其中17人受傷。海上保安廳飛機搭載的6人則有5人死亡、逃出的機長重傷。事發後羽田機場全面關閉，當天幾乎所有航班取消。初步調查顯示日航客機準備降落時，與正準備起飛的海上保安廳飛機相撞，最終釀成猛烈大火。

事發客機為日航516號航班，機型為空巴A350-900，載有367名乘客包括8名嬰兒，以及12名機組人員。該航班周二從北海道新千歲機場飛往羽田機場，原定當地時間下午4時20分起飛、5時40分降落。事發畫面顯示客機降落時疑似與跑道上的飛機相撞，客機尾部頓時冒起烈焰，客機以「機腹着陸」的非正常方式降落，在跑道上冒起濃煙不斷滑行直至艱難停下。

客機燒剩殘骸 羽田機場關閉

日本放送協會（NHK）現場畫面顯示，飛機落地後很快彈出逃生滑梯，驚慌的乘客們紛紛從滑梯上逃生，迅速跑離飛機。飛機窗戶和引擎附近則出現巨大的火球，不斷冒出火焰和滾滾濃煙，火勢很快蔓延包圍整個機身。有附近飛機上的乘客目睹事件發生驚訝不已，「那架飛機冒出了橙色的火焰，還傳出類似爆炸聲。」

起火的客機隨後完全陷入火海，多輛消防車趕赴現場奮戰數小時，終於將大火撲滅，客機已被徹底焚毀，僅剩殘骸。羽田機場最先關閉起火客機所在的C號跑道，隨後宣布關閉機場所有4條跑道，大批即日航班紛紛宣布延誤或取消。到了晚上，除C跑道外，其餘3條跑道已陸續重開。

18航班改飛成田機場

日航與東京消防局表示，日航客機上379名乘客透過逃生滑梯，或以其他方式及時逃生。成功撤離的許多乘客回到羽田機場時仍然驚魂未定，聲音顫抖地回憶事發經過。海上保安廳表示，被撞擊的海上保安廳飛機是羽田基地一架MA722固定翼飛機，機型為龐巴迪Dash-8，原本準備飛往新潟方向，為能登半島強震災區運送物資，機上合共5人殉職，機長成功彈射但也受重傷 。

日本國土交通省東京機場事務所表示，羽田機場當日多數航班取消。由於羽田機場發生事故，原定抵達該機場的至少18個航班，改在東京成田機場降落。

東京羽田機場撞機位置

◆客機降落時撞擊海上保安廳飛機，相撞位置爆出巨大火球(黃箭嘴示)，客機起火向前滑行(藍箭嘴示)。 網上圖片

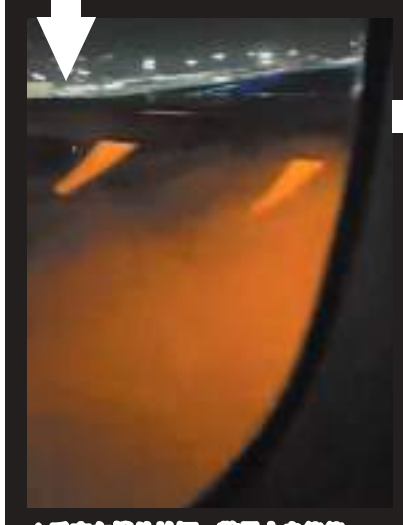
◇乘客向機外拍攝，驚見火光熊熊。 網上圖片

◇空姐要求乘客彎腰捂住口鼻。 網上圖片

◇乘客紛紛從滑梯上逃生，迅速跑離飛機。 網上圖片

港乘客：初時以爲硬着陸

香港文匯報訊 本港入境處截至周二（1月2日）晚上8時，接獲10名客機上的港人求助，並確認他們正身在安全地方。入境處表示，獲悉該事件後，已通過中國外交部駐香港特別行政區特派員公署、中國駐日本大使館、香港駐東京經濟貿易辦事處和相關航空公司等了解情況，會繼續與相關方面保持緊密聯系，留意事態發展，並積極跟進事件。

10人向入境處求助

乘客張先生表示，他坐在窗口位，機頭輪胎落地時很大力。他本以為是普通的硬着陸，但望出窗外，引擎開始起火和冒煙，他開始感到害怕，空姐叫大家保持冷靜留在座位，約一分鐘便說可以用逃生梯疏散。他走到逃生門離開飛機時，消防員已在場救火；距離大約100米外，左邊引擎開始爆炸，當時大部分乘客已離開機艙。空姐點算人數，在停機坪等候差不多半小時，才陸續有車到場載乘客回客運大樓。另一名乘客陳先生表示，日航派人接走逃出的乘客，送到日航候機室，填寫表格列出被燒毀或失掉的物品，現場有食物和水提供。

機管局表示，因應東京羽田機場飛機事故，香港國際機場周二至少有5班往返羽田機場的航班受到影響。

前機長料地面指揮系統出錯 讚機組冷靜應對助全員逃生

香港文匯報訊 日航客機合共379人全部成功逃生，但海上保安廳飛機的6人僅有機長生還，且身受重傷。日本《產經新聞》引述日航前機長、現任航空評論家山田不二昭和小林宏之的分析。山田直言事故令人震驚，很可能源自地面指揮系統出錯，或是兩架飛機有機長誤解空中管制員的指令，「這本是一宗不可能發生的事故」。

海保飛機機長或心急救災

山田稱未見過如此嚴重的事故，通常而言機場跑道上若有飛機，地面指揮系統不會安排其他飛機降落。小林認為事發時日航客機正在降落，保安廳飛機正在起飛，可能是其中一架飛機誤入另一架飛機的跑道，也可能是空中管制員的指令有誤。他還推測保安廳飛機當時正要趕往地震災區運輸物資，機長或因心理影響過快起飛。

小林表示，事發日航客機機組的表現值得肯定。他解釋當時東京已經天黑，兩架飛機可能都未有注意到對方，「如果日航客機的機長感到飛機處於危險中，機長會讓飛機復飛再降落。因此日航客機可能直到臨近事故發生，才發現了危險。」

小林指，機組人員每年都會訓練，做到在90秒內從飛機一側疏散所有乘客，「這航班幾乎客滿，但沒任何人遇難，相信是機長、機組成員和乘客們冷靜應對的成果。」

機艙濃煙密布乘客彎腰捂口鼻「感覺只有5分鐘時間逃跑」

香港文匯報訊 日航客機許多乘客回憶事發時濃煙滾滾、熱浪洶湧的機艙，依然驚魂未定。一名乘客將事發時機艙內錄製的片段上載在社媒X，畫面中客機降落時已經冒出火焰，機艙內能見度極低，傳出陣陣尖叫。該乘客心有餘悸地形容，「我差點以為我要死了」。亦有逃出生天的乘客如釋重負，不禁落淚。

「前面乘客逃生 我趕緊跟上他」

共同社等日媒訪問多名乘客。一名事發時坐在靠窗位置的35歲東京女乘客稱，「飛機降落時，我突然感覺好像撞到了什麼東西，感覺自己被推了起來。」她聲音顫抖地回憶，事發時乘客們被要求彎下腰捂住口鼻，「我感覺只有5分鐘的時間能逃跑。」另一名女乘客也表示，她聽到事發後飛機上不斷有廣播聲，「但它沒有明確通知我們逃跑，我前面的乘客逃生，我便趕緊跟上他一起離開。」

埼玉市一名33歲的男乘客與妻子和年僅兩歲的女兒乘坐事發航班，該乘客回憶飛機落地時發出巨響，「我看到窗外冒出橙色的火焰，機艙內濃煙密布。我保護家人，盡量不吸入煙霧，也聽從指示沒有拿走任何行李。我很高興我和家人都很安全，但經歷這一切太可怕了。」

另一名同來自埼玉縣的50多歲女子表示，她的丈夫乘坐事發客機，航班預計抵達時間過了5分鐘後，她忽然收到丈夫電話，「他問我『飛機上煙霧很大，有新聞報道（事故）嗎？』我聽見背景有很多似乎是乘客的聲音，紛紛問『發生了什麼事？』丈夫說他坐在飛機前部，煙霧從後部不斷向前湧入。」

該女子表示，接到第一通電話約40分鐘後，她再次接到丈夫報平安的電話，總算鬆了一口氣。女子稱她的丈夫逃生時兩手空空，外套僅裝有銀包和手機，「我不知道究竟發生了什麼，但我很高興他安全了。」

養肝防躁三部曲

春季，萬物呈生長、生發之勢，人們也更容易出現煩躁、急躁、亢奮等情緒，因此，春季要尤其注意防“躁”。

中醫認爲，春“躁”主要與肝的活動有關。肝氣一般在春季相對旺盛，人的精神也會相對煥發，從冬季居家不出的狀態，開始到外面踏青，活躍起來。一些本身性格急躁、肝火旺的人，或在壓力較大的情況下，就容易跟隨外界陽氣的驟升，引動體內的肝熱，出現焦躁、心煩、不滿、失眠、發脾氣等肝火亢盛的表現。

春“躁”首先應當養好肝。中醫講“静卧血歸肝”，睡眠是養肝血的前提，這個季節尤其不能熬夜，應保證充足的休息，堅持規律的生活。此外，還要向大家介紹一套調神三部曲，即了解、接受和管理，對緩解生活中煩躁、焦慮、發怒等不良情緒很有幫助。

了解　煩惱每個人都有，關鍵是如何應對。當焦躁等情緒來臨時，首先應當了解你當下的情緒，覺察到它，然後思考這個情緒是從哪來的，因爲什麼。

接受　正視你的情緒。有些人遇到煩心事就强迫自己忍受，或者用忙别的事情來把它淡忘。這其實都不利于情緒梳理，容易導致肝氣不舒。正確的方式是接受情緒，不拒絶七情的自然表露。

管理　采取主動方式管理情緒。遇到煩躁、焦慮等情緒時，一方面可以通過游泳、散步、打球等方式來調整壓力；另一方面要學會表達，經常向知己、家人傾訴自己的不快，或者用記日記的方式做自我表達，或外出踏青、郊游，在自然環境中喊一喊、唱一唱、跳一跳，把煩躁情緒宣泄出來，情志自然就平和了。此外，還要有比上不足、比下有餘的滿足感，不要給自己過分壓力，保持心平氣和，和諧人際關系，對神志調節也有益處。

調神養生就像人生的修行一樣，是件長期的事，但它依然是有法可循的。以上三部曲是保持快樂的秘訣，大家可以一試。此外，春季飲食應當少酸多甜，防止肝氣過旺的同時，注意養護脾胃。可以常喝一些紅棗山藥粥，氣味甘甜可口，有養肝健脾、安神定志的功效。肝火旺、易發怒的人還可以輕輕掐按或艾灸脚背處大敦、行間、太衝3個穴位，每天10分鐘左右，可以清肝瀉火、明目安神。

舌苔厚慎服黃芪

黃芪甘温，歸脾肺經，有補氣升陽、固表止汗、利水消腫等功效。《本草正義》中記載：“黃芪，蜜炙性温，能補虛損”。它是治療氣虛的常用藥，常用于中風後遺癥、氣虛感冒、月經不調、先兆流産等。黃芪可通過補氣改善面部色素沉着、暗黃、蒼白、虛浮不緊致等皮膚狀況，改善盆腔局部微循環、調節卵巢功能，還能加强子宫收縮、促進産後子宫及體型的恢復。此外，黃芪可健脾肺之氣，提高機體免疫力，改善頭昏、眼花、畏寒、手脚冰冷、易疲倦、月經量多、低血壓等癥狀。現代研究發現，黃芪可抗疲勞、抗衰老，具有一定的抗癌作用。

需要補氣的女性可將黃芪、紅棗、枸杞搭配服，有氣血雙補的作用，可配茶飲或煮粥、與烏鷄煲湯。取紅棗3~5粒，黃芪3~5片，枸杞5克，用温水泡發洗净後去核；黃芪、枸杞用清水浸泡20~30分鐘；茶飲需三者一起煮開後轉小火煎20分鐘左右，適用于氣血虛弱出現的皮膚萎黃、月經量少和術後體虛的人群，還可有效排除體内的毒素，美容養顔，同時紅棗對女性也有很好的滋補作用。

不過，用黃芪也有禁忌，五心（手脚心和内心）煩熱、潮熱盜汗的陰虛患者，口膩無味、舌苔厚膩的濕熱患者及口幹面紅目赤、舌紅便秘的實熱證患者不宜輕易用。

健康要順其自然

生活好了，人們對健康就特别上心，這自然是好事。但許多想法做法很不科學，與追求健康的本意相去甚遠，甚至是南轅北轍。

有些人過于惜命，太在意身體的小小不適和細微變化。有句喻意頗深的調皮話：想害誰就送他個血壓計。人體器官的活動是個變數、譬如心跳和血壓，就隨活動量大小，當時身體狀態以及一天中時段不同而變動。如果一天到晚盯着儀器上顯示的數字作自我診斷，勢必要時喜時悲，戰戰兢兢，失去“心情愉悦”這一有利健康的核心要素。

過度醫療是當前的一個嚴重問題。醫學上有條重要醫療原則：能不用藥就不用藥，能少用就不多用，能口服就不肌注，能肌注就不輸液。我們常見的情形恰好相反。有的醫生就愛多開藥、開貴藥，動不動就輸液更是司空見慣。這裏有醫生的因素，但患者心甘情願也是不争的事實。

此外，太多人對藥和保健品的作用過于迷信，大病小病必吃藥，同時吃各種藥，藥可以治病，保健品也有相似功效，豈不知這裏也有相生相克的道理。有的藥是某種病的“克星”，却是引發某種病的“灾星”。是藥三分毒，保健品也一樣，因服用不當或某種東西吸收過量而傷身的例子不勝枚舉。有的老人聽風就是雨，别人説吃紅薯好，就上頓紅薯接下頓紅薯，後果可想而知。

上述種種謬誤能够存在和流傳，根本原因是人們缺乏科學的健康素養。所謂健康素養，説白了就是順其自然：正常飲食、適量運動、科學防病、正確治病。對健康養生持一種平常心態，不刻意追求，當然更不能放任自流。最近有人提出一個“健康公式”：60%營養+20%心情舒暢+20%運動＝100%健康。在五花八門的養生秘訣中，這個方子看起來比較理性、科學，更温和、不極端。

關于科學素養，醫療專家認爲應包含3個方面：認識力、判斷力和閱讀力。没有這種綜合能力，就難免被不正確的養生觀牽着鼻子走。但要在全民中培養科學的健康素養，决非易事。這是個需要全民參與的世紀工程，教育應沿着人生的軌迹展開：家庭–幼兒園–小學–中學–大學–社會，鍥而不捨，持之以恒。

過敏性鼻炎易患鼻咽癌

鼻咽癌的發病與遺傳、病毒及環境因素等有關，但日常中的鼻過敏或許也是鼻咽癌的誘發因素之一。日前中國臺灣的一項研究成果證實：過敏性鼻炎患者罹患鼻咽癌的風險可能會增加。

臺北國防醫學中心的研究團隊收集了6萬餘例過敏性鼻炎患者（過敏性鼻炎隊列）和13萬多例年齡和性别與之匹配的對照控制組。在調整了可能的混雜因素後，研究人員觀察到：相對于對照控制組，過敏性鼻炎隊列中的參與者患上鼻咽癌的風險會高出2.33倍。每年發生4次及以上過敏性鼻炎的病人患上鼻咽癌的風險顯著升高。

研究者認爲，盡管過敏性鼻炎與鼻咽癌之間的相關性是顯而易見的，但這種關聯背後的機制還處于持續研究中。一種可能的解釋是，慢性、重復性的呼吸道刺激和炎癥會降低黏膜纖毛的清除功能；過敏原在鼻咽部沉積後，上皮細胞發生變化，在一定的誘導時間後會促使上皮細胞發生惡變。

有種嗓子疼會把人憋死

春天，有一種嗓子疼是會要命的，因爲它會把人憋死，這種嗓子疼是人們不太熟悉甚至没太聽説過的“急性會厭炎”，它的醫學名稱是“急性聲門上喉炎”。

會厭就長在嗓子裏面，位于舌根的後方，是咽喉部的指揮系統。我們咽的東西、呼吸的空氣，都要經過它，它如果發炎，也會和普通的咽炎、扁桃體炎一樣引起嗓子疼，衹不過它在嗓子疼的同時，還能引起喉部的阻塞，而使呼吸不暢，嚴重的會因爲窒息而死亡。

這種病在冬春交替的時候更容易發生，大人孩子都有，和咽炎、扁桃體炎一樣，也是由細菌感染引起的，這些細菌在冬春這樣的幹燥季節中更容易繁殖，衹是被感染的會厭部太危險了，是呼吸道的關卡、要塞，堵住就麻煩了。

急性會厭炎的發生一般都很急，是急性甚至是暴發性的，往往是突然出現的咽痛，聲音嘶啞，而且呼吸氣急，同時還有發燒，而且迅速發生吞咽困難、呼吸困難，因爲嗓子那個部位被堵住了。有些感覺敏感的人，甚至會覺得嗓子有個綫一樣的東西存在，這些都足以幫你判斷，這次嗓子疼，和之前的咽炎、扁桃體炎不一樣。後者的疼痛會持續幾天，但最多是咽東西時疼，而且没有什麼更多的進展，急性會厭炎不是，往往很快就給你顔色看看。遇到這種情况就要及時就醫了，如果有五官科，最好直接去五官科，因爲那裏的醫生通過喉鏡的檢查就可以很快診斷。

燒燙傷後五字救

燒燙傷後的急救步驟：一衝、二脱、三泡、四蓋、五送。

“衝”　燒燙傷後，立即用流動的冷水衝，爲受傷部位降温。

“脱”　在水中小心剪開并脱去衣服，否則衣服上的熱量得不到散發繼續作用于創面，會使創面加深，不能拉扯着脱，會家中傷害。

“泡”　在5~20℃的清水中浸泡燙傷處30分鐘。

“蓋”　用幹净毛巾等覆蓋燙傷處。

“送”　就是盡快送醫院。

另外，千萬不要給孩子塗抹醬油、牙膏等，這會影響醫生對傷情的判斷，也容易加重感染。

爬着走鍛煉心肺

爬行時，由于頭和心臟失去了部分地心引力的作用，能促進全身血液循環。此外，由于内臟向下壓迫胸、腹腔前壁，使呼吸肌得到了鍛煉，改善呼吸器官功能，血液中的氧容量增多，從而增强了新陳代謝功能。爬行時，頸項及背部肌肉也得到了鍛煉，改善了脊柱的生理曲綫和體態，從而減輕四肢和骨盆的負擔。

適合人群：心肺功能低下、缺乏運動的人以及腦力勞動者。

頻率：一般每天爬行1~2次，每次20~30分鐘。

注意事項：爬前應熱身；爬行時保持頭部正直，速度不宜過快；防止上肢損傷，起身時不可過快；手、足、膝有嚴重疾病，以及有心臟病、高血壓、眼部疾病的患者不宜進行。

吃香蕉三大好處

香蕉是一年四季都能見到的水果，不僅能供給人體豐富的營養和多種維生素，還具有穩定血壓、潤腸通便、緩解憂鬱情緒等食療作用。

降血壓　香蕉含鉀量豐富，可提供較多的能降低血壓的鉀離子，抵制鈉離子升壓及損壞血管的作用，從而平衡鈉的不良作用，促進細胞及組織生長。營養師説，多吃香蕉，可降低血壓，預防高血壓和心血管疾病。研究顯示，每天吃兩條香蕉，可有效降低10%血壓。

潤腸通便　香蕉含有豐富的澱粉質，且味甘性寒，最適合燥熱人士享用，有助于清熱潤腸，促進腸胃蠕動，可治療便秘。痔瘡出血者、因燥熱而致胎動不安者，都可吃香蕉，但脾虛泄瀉者却不宜。身體燥熱者大可一日一香蕉，但如害怕香蕉性寒，可選吃大蕉(通便力更强)、皇帝蕉等其他品種。

快樂食品　德國研究人員表示，用香蕉可治抑鬱和情緒不安，因爲它能促進大腦分泌内啡崀化學物質。這主要由于香蕉在人體内能幫助大腦制造一種化學成分——血清素，這種物質能刺激神經系統，給人帶來歡樂、平静及瞌睡的信號，甚至還有鎮痛的效應。因此，香蕉又被稱爲“快樂食品”。

男人如何對抗更年期

許多醫生將與衰老相關的雄激素變化稱爲“男性更年期”。在此期間，男性也會像女性一樣，出現各種不適。美國“梅奥診所”官網載文，從激素變化角度爲男人對抗更年期問題出謀劃策。

與女性更年期雌激素驟然下降不同，男性雄激素變化是一個逐漸遞減的過程。通常情况下，雄激素水平從30歲開始，會隨年齡增加每年遞減約1%。有些人可能不會感受到激素變化帶來的不適，但年齡越大（大多數男性更年期從40~50歲以後開始），可能導致以下問題：(1)性功能減退，包括勃起功能障礙，睡眠時自發勃起減少、不育癥等，睾丸也可能會變小。(2)睡眠問題，雄激素減少有時會導致失眠或嗜睡等睡眠障礙。(3)體質變差，比如，體内脂肪增加、肌肉變小，力量降低、骨密度下降、乳房腫脹或敏感、體毛脱落，少數情况下還會出現潮熱和乏力。(4)情緒低落，如自信心下降，易悲傷、沮喪，注意力及記憶力出現減退等。

梅奥診所專家表示，發現以上變化應盡早就醫，選擇正確方式應對。

查找原因首先要排除是否爲藥物、酒精或其他疾病所致，比如，藥物副作用就可能會導致勃起功能障礙等性功能問題。

調整生活方式　適當增加每天的運動量，較好的運動有慢跑、游泳，或者有競技性質的各種球類。運動配合健康飲食，還能達到減重及控制腰圍的作用。

調試心理　男性沮喪抑鬱不一定總是抑鬱癥所致，有時可能衹是到了更年期。心情抑鬱時，男人更可能借酒澆愁，錯上加錯。因此，男性應注重交流，比如，與妻子多聊天，和愛人保持親密關系，或尋求專業醫師的幫助。

警惕補藥　很多補藥在抗擊雄激素水平下降方面的安全性尚未得到證實，有些甚至潜藏危險。此外，“雄激素替代療法”目前也存争議，比如，雄激素替代療法可能會增加心臟病發作、前列腺癌或其他健康問題的風險，應謹慎選擇。

林智樂捧「生力軍」銀獎宴請同事慶功

炎明熹獲獎感意外 無負支持者

香港文匯報訊（記者 子棠）炎明熹（Gigi）和林智樂（Felix）兩位「聲夢」學員1日晚在《叱咤樂壇流行榜頒獎典禮》中捧獎而回，原本預了當晚「齋坐」的Gigi驚喜得獎，她的歌曲《Little Magic》入選專業推介叱咤十大歌曲。炎明熹認為是天方夜譚，不過粉絲就對她信心滿滿，早已準備香檳為她慶祝；而Felix的慶功方式是先獎勵同事再獎勵自己，認真乖仔。

◆林智樂稱得獎完全出乎意料。

◆Gigi首奪叱咤歌曲獎，認心情很激動。

炎明熹首次在這個頒獎禮奪得歌曲獎，她稱心情很激動和開心，還感到天方夜譚：「我完全沒想過會得獎，就連司儀講出歌曲簡介，甚至響起前奏，也不敢相信是自己，不敢站起身上台，怕鬧出尷尬；亦因此在致謝詞時遺漏了多謝公司的何生（何麗全）和曾生（曾志偉）、家人以及非常之幸運遇到的一班粉絲、朋友、好愛惜我的人，及這一年幫助過我的朋友，是大家讓我擁有這個獎項，好多謝大家；並且因為我給自己很大壓力，這幾年增加了好多家庭成員（臉上的暗瘡），而家庭成員都很有個性（很頑強），我相信原本會有更多，多謝大家的支持令我放鬆不少，新的一年我會更加加油。」

預全晚「齋坐」穿保暖晚裝

她笑指原本預定全晚「齋坐」，因此相對日前頒獎禮的性感造型，這晚換上有多重布層層疊包到實的保暖晚裝。Gigi並笑謂：「能坐都是很難得的機會，而這條裙的確比之前兩套衫暖得多，郁動也更方便，事關湊巧我坐走廊位置，有歌手出出入入時我都會移動，所以現在已開始出汗。兩個頒獎禮的造型的確反差很大，也算是刻意的，因我亦未試過這類誇張的造型，亦是我首次露出這麼多額（額頭），希望能夠有更多不同的新嘗試。」

捧獎而歸覺得是「天方夜譚」

當Gigi換上輕便的裝束，完成慶功宴後步出會場，大批粉絲早已準備香檳在門外等候，不斷地歡呼、高呼「恭喜」及叫口號。Gigi立即走近粉絲表示很想當面多謝大家：「大家真係好疼我，我亦把大家當做家人和朋友了，無你哋就無我這個炎明熹，所以這個獎是屬於大家的，希望大家能再畀我多些時間和機會做不同的音樂，無愧大家對我的支持，更希望不會辜負大家對我的期望；我知道大家不想我有大壓力，我亦希望大家健康快樂，粗重嘢等我來做，哈哈。」

贏得「生力軍男歌手銀獎」的Felix自爆為了這個頒獎禮求籤，怎料求得下下籤，所以預定來做運動（陪跑），所以得獎真的完全出乎意料之外，並謂：「歌曲能夠上榜已是難得，能夠上頒獎禮舞台就更加難，更沒想過可以得到銀獎，對我真的有很大意義。」說到一連兩個頒獎禮都有獎，會否買禮物獎勵自己？他說：「很感恩去年遇上一首好歌及整個團隊，也很感謝同事們一直為我處理好多大大小小的問題，還要像社工般的輔導我，因為我的心理質素很浮動，經常會過慮和擔心；故此，我一定會宴請所有為我付出過的人食飯，再買禮物給自己。」

◆一眾獲獎歌手影合照。

◆Gin Lee一連兩個頒獎禮上奪佳績。

◆Jeffrey獲獎後在後台受訪時已熱淚盈眶。

◆馮允謙雖然僅得1個歌曲獎仍大感滿足。

張敬軒稱跑完10年全馬賽 重奪「最喜愛男歌手」

◆張敬軒喜提「至尊歌曲大獎」及「我最喜愛的男歌手」兩項大獎。

香港文匯報訊（記者 子棠）2023年度《叱咤樂壇流行榜頒獎典禮》1日晚舉行，逾百歌手到場角逐49個獎項。張敬軒（軒仔）憑全年唯一派台歌《隱形遊樂場》贏得「至尊歌曲大獎」及相隔10年重奪「我最喜愛的男歌手」兩個大獎；4度獲頒「女歌手銀獎」的李幸倪（Gin Lee）與新一代男神魏浚笙（Jeffrey）得獎感動落淚；馮允謙則對這個頒獎禮舞台有寄望；不過連續兩年包辦「我最喜愛的女歌手」與「女歌手金獎」的鄭欣宜因神隱無緣三連霸。

軒仔繼2014年後，今年再獲得「我最喜愛的男歌手」獎，闊別10年重奪此獎，軒仔不認為相隔很久，並以馬拉松作比喻，認為每個人所行的路程也不一樣：「在我而言，10年可算是一個全馬賽，過程不重要，最重要是有獎；並且我視這個獎項為目標而不是指標，不會認為自己得了這個獎就是最受喜愛，反而覺得今次是因為有很多受喜愛的男歌手沒有入圍，所以他們的粉絲給我投票，集腋成裘下，成為我這個中年男人的僥倖，亦有成就我2024年贏在起跑線的感覺。」軒仔再就他要「以一敵四」的傳聞發表爭獎論：「我很榮幸生於頒獎禮氣氛最好的年代，現在大家的焦點在爭獎上，其實最後五強的歌手單位都是『As One』、都是樂壇一分子。我沒想過不再攞獎，事關不是我的唱片公司文化，獎項亦是給團隊和粉絲的交代；但爭氣也不一定要與人為敵，只是盡量爭取更多。而今晚在場的胡楓和尹光就是我的指路明燈，如果我70歲仍拿到『至尊歌曲』就真的十分有型。」他透露將會與一班轉數極快的小妹妹合作綜藝節目，但講到做經理人，他即要手擰頭兼自嘲：「此生不做經理人！看我的經理人，無得瞓之餘，還有壓力肥，粒星（自己）又不聽話。」

李幸倪嗌轉公司執到寶

Gin Lee去年轉投新東家重新出發，即在一連兩個頒獎禮上奪佳績，這晚4度奪「女歌手銀獎」及歌曲獎的她上台領取歌手獎時感動落淚。笑問是否沒有轉錯公司？她大呼：「直情執到寶！」談到呼聲極高卻失落金獎，她說：「我沒有失望，不管任何一個獎都是一個肯定，令我更有動力，只是希望支持我的人都不要失望。」

魏浚笙得獎感動落淚

Jeffrey以大熱姿態奪得「生力軍男歌手金獎」，他在台上領獎時已有點感觸，在後台接受訪問時更禁不住落下男兒淚。談到得獎感受，他最初說不出話來，因已熱淚盈眶，強忍情緒，用紙巾拭淚後，他說：「因為前一晚好似有點身體不適，又有點壓力大，就像是累積了一整年的壓力一下子出來了，那個感覺很奇怪，不過亦好開心，剛剛在台上就有緊張到郁不到的感覺。」有指他在台上多謝經理人兼女友Evelyn時大講I Love You，是否很快結婚？他直說：「我想呀！」不過原來他尚未求婚，希望自己能更努力和成熟，等候雙方的Right Timing。

此外，馮允謙雖然僅得1個歌曲獎仍大感滿足，因有份作曲的《世一》也得到歌曲獎；希望數年後在這個頒獎禮的十大歌曲獎中，能佔幾首自己的作品，並會以此為目標。

劉雅瑟演華仔太太驚被打 劉德華與新生代分享經驗

香港文匯報訊 劉德華（華仔）、劉雅瑟日前接受HOY主播蘇順敏專訪，暢談新戲拍攝點滴。華仔有份構思新戲故事，他說：「《無間道》後已經孕育出來，這個故事比較文藝，以劇情為主，沒有太多動作場面。而那時比較流行較多動作的電影，所以我們就慢慢調整，直至終於有人賞識這個劇本，我們就開始去創作。」

至於為何選雅瑟演妻子，華仔就讚對方：「當然是她在那時期的作品很亮眼。我希望可以用一個讓觀眾有新感覺的女演員，所以我就想有一個新的合作夥伴。那時她的出現，剛好時間上配合得很好。」雅瑟聞言笑指自己運氣比較好。

談到演華仔太太的感受，雅瑟就笑言：「這個問題如果我再說，別人就要打我了，因為每次被問到就很幸福。但確實是圓了我一個夢，因為十幾年前跟華哥合作，是《失孤》，只有兩場戲，只能遠遠看着華哥。到這次能夠演他太太，其實還是會很緊張，所以在整個拍攝過程中，都是華哥比較主動。每天我看到華哥就很開心，因為無論戲裏戲外，他給我的感覺都是很溫暖，他在的時候就感覺有一顆定心丸。」

華仔也分享對戲中其他拍檔的看法，他說：「第一，大家可能會將林家棟變成既定的反派，所以我們今次很希望他有一個很正直、很人性的角色。而任達華已經是警察專業，他走出來就是一名督察、高層。再加上彭于晏，一名較年輕的警察，他有自己獨特的感覺，還有他很陽光。這種陽光令他對上一代有一些隔膜，好像我們也會被嫌棄不懂得電腦。我希望他活在年輕人的世界裏，之後慢慢融入家棟的世界，即是初生之犢，我希望他有這種傲慢。」

新戲有很多新生代演員參演，華仔說：「只要我一天在這圈子裏，我都有責任跟大家分享，我在過往40年所得的養分，因為亦是我的運氣，到今天仍然能與新演員對戲。其實表演是跟着時間改變，人的眼界、時代的價值觀都會改變。可能我們已經離開那個世界很久，接觸新演員的時候，同等地他們會給我新的世界。譬如我的女兒，她所看到的世界和我們不一樣，可能以前會覺得爸爸是巨星。現在的年輕人，在網絡世界人人都是巨星。」

◆劉雅瑟圓夢演華仔太太。

陳寶珠生日與家人共度

香港文匯報訊（記者 達里）1月1日生日的陳寶珠日前接受資深傳媒人汪曼玲的電話訪問，解釋為何今年沒有舉行生日派對與影迷共聚，原來自2020年開過生日派對後，寶珠姐已有4年沒大肆慶祝，她說：「之前因為疫情關係也不敢太多人聚在一起，否則很容易感染，自己也要小心點，這幾年已習慣了和家人度過，簡單吃頓飯便OK，當然人多有人多的熱鬧，人少就有人少的溫馨，是兩種截然不同的感覺。」

寶珠姐明白到她大部分的戲迷都跟她差不多年紀，所以也一樣擔心他們的健康，能見面當然會興奮和開心，但也不想冒風險而受感染。寶珠姐趁在77歲生日許下願望，就是希望世界和平，大家不要再有戰爭，疫情快點消失，每一家每一戶也健康快樂，平平安安，過一個安穩的日子，也希望沒有天災人禍。提議待疫情正式過去後，可以為寶珠姐搞80大壽派對慶祝，相信到時寶珠姐仍然優雅漂亮，她說：「很開心大家這樣讚賞我，其實我是很平常心的，也沒特別奢求什麼事，我很開心每天可以平平淡淡地過日子。」一直備受影迷愛戴的寶珠姐，感恩大家至今仍然這麼愛惜她，覺得是自己的福氣，加上有兒子和新抱疼她，她坦言已夫復何求，只希望能身體健康，開開心心過每一天，也希望大家開心，這便是她的心願。

◆陳寶珠日前接受汪曼玲的電話訪問。

需求逐步恢復 生產加快回升

11月規上工企利潤增近三成

【香港商報訊】國家統計局昨日發布的數據顯示，11月份中國規模以上工業企業利潤同比增長29.5%，增速較10月份明顯加快，利潤已連續4個月實現正增長。「11月份，隨着宏觀政策效應持續顯現，國內需求逐步恢復，工業生產加快回升，工業企業效益持續改善。」國家統計局工業司統計師于衛寧說。

工業企業利潤增長明顯加快。1至11月份，全國規模以上工業企業利潤同比下降4.4%，降幅較1至10月份收窄3.4個百分點，延續3月份以來逐月收窄走勢，利潤降幅年內首次收窄至5%以內。從當月看，工業企業利潤加快回升，加上投資收益相對集中入賬，11月份規上工業企業利潤同比增長29.5%。

工業企業營收連續5個月回升，帶動利潤加快恢復。前11個月，規上工業企業營業收入同比增長1%，增速較1至10月份加快0.7個百分點。其中，11月份規上工業企業營業收入同比增長6.1%，增速較10月份加快3.6個百分點，連續5個月回升，有力帶動企業利潤增長。

近六成行業利潤增長，八成行業利潤增速回升。1至11月份，在41個工業大類行業中，有24個行業利潤同比增長，利潤增長面爲58.5%，較1至10月份擴大14.6個百分點；有33個行業利潤增速較1至10月份加快或降幅收窄、由降轉增，利潤回升面爲80.5%，較1至10月份擴大7.3個百分點。

裝備製造業利潤增長加快，拉動作用增強。1至11月份，裝備製造業利潤同比增長2.8%，增速較1至10月份加快1.7個百分點。其中11月份當月裝備製造業利潤由降轉增，增速爲16.2%。

于衛寧說，總體看，1至11月份工業企業利潤呈現加快恢復態勢。下階段，要深入貫徹落實中央經濟工作會議精神，着力擴大國內需求，激發各類經營主體活力，大力推進新型工業化，不斷增強內生動力，持續鞏固工業經濟恢復基礎，進一步推動工業經濟回升向好。（據新華社消息）

圖為工人在福建漳州一電動車企業生產車間作業。 中新社

杭昌高鐵黃昌段通車 黟縣祁門5小時達大灣區

【香港商報訊】記者吳敏 通訊員何彥銘、祁紅報道：12月27日9時16分，杭昌高鐵黃昌段安徽境內首趟G9236次列車，滿載554名旅客從黟縣東站開往杭州西站，標誌着杭昌高鐵黃昌段正式通車運營。自此，皖南黃山市黟縣、祁門兩縣結束不通高鐵的歷史，從黃山市出發，1個多小時可直達合肥、杭州，2個多小時可達上海、南京，5個多小時可達京津冀、大灣區，大大縮短了黃山市與外界連接的時空距離。

在杭昌高鐵首發列車發車儀式上，黃山市委副書記、市長何毅表示，杭昌高鐵的通車運營，進一步鞏固提升了黃山在全國全省鐵路網中的重要樞紐地位，必將有力推動該市深度參與中部地區崛起、粵港澳大灣區建設等國家戰略，必將有力推動黃山市全面構建全域旅遊發展新格局、帶動沿線群衆加快實現共同富裕。

瓊交通工具及遊艇三年免稅逾18億元

【香港商報訊】記者吳軍暉報道：昨日，記者從海口海關獲悉，海南自由貿易港交通工具及遊艇「零關稅」政策實施三年來，海口海關累計監管「零關稅」交通工具及遊艇貨值超72億元（人民幣，下同），減免稅款逾18億元，有力支持了海南自由貿易港交通運輸、旅遊業發展。

目前，「零關稅」進口交通工具及遊艇已涵蓋多功能乘用車、多用途貨車、滑翔機、直升機、貨運飛機、遊艇、帆船、集裝箱船、甲板貨船、散貨船、成品油船等，實現了海、陸、空三類享惠商品全覆蓋。海口海關相關負責人表示，下一步將緊密圍繞海南自貿港交通運輸、旅遊業等特色優勢產業，積極推動「零關稅」政策惠及更多企業，同時，加強對涉及相關風險的聯防聯控，推動海南自貿港高水平開放高質量發展。

國台辦斥民進黨裹挾青年上戰場當「台獨」炮灰

【香港商報訊】從2024年元旦開始，民進黨當局將台灣義務兵役期由4個月延長至1年正式實施。對此，國台辦發言人陳斌華昨日在例行新聞發布會上表示，義務兵役期延長在島內爭議不斷、抨擊不斷。對島內民衆的反對、台灣青年的擔憂及其父母的關切，民進黨當局充耳不聞、視而不見，就是為了戰爭作準備，為了裹挾台灣青年上戰場充當「台獨」炮灰。

陳斌華說，前不久，民進黨當局為配合義務役恢復為1年，推出所謂「就學服役3+1方案」，結果只收到5個人申請。這充分說明，越來越多台灣民衆特別是台灣青年已經看清，民進黨當局所謂「青年不會上戰場」的承諾不過是為了騙取選票。其勾連外部勢力操弄「以武謀獨」，只會加劇台海形勢緊張動盪，嚴重損害台灣民衆安全福祉，犧牲台灣青年未來。

針對賴清德稱若當選則「兩岸戰爭的風險最低」等言論，陳斌華指出，民進黨當局頑固堅持「台獨」立場，不斷推高台海形勢緊張動盪，把台灣一步步推向兵凶戰危險境。許多國際媒體認為台灣現在是「地球上最危險的地方」「台海形勢正處於最危險時刻」。作為民進黨當局頭面人物，賴清德自詡「台獨工作者」，卻說自己當選風險最低，「你們信嗎？台灣民衆會相信嗎？我看連他自己都不會相信」。

（據新華社消息）

中國貿促會：全球經貿摩擦有加劇趨勢

【香港商報訊】記者張麗娟報道：中國貿促會昨日舉行12月例行新聞發布會。發布會上，新聞發言人張鑫發布10月全球經貿摩擦指數，從綜合指數看，當月全球經貿摩擦指數爲305，繼續處於高位區間，比上年同期上升44個點，比上月上升124個點。全球經貿摩擦措施涉及金額同比上升29%，環比上升43.6%，全球經貿摩擦有加劇趨勢。

從國別指數看，墨西哥、美國和土耳其經貿摩擦指數在20個國家（地區）中位居前三，美國、歐盟和韓國經貿摩擦措施涉及金額排名前三。與上年同期相比，美國和歐盟保持高位；墨西哥和土耳其從低位升至高位，且較上年同期均有較大幅度提升。

在涉華經貿摩擦方面，19個國家（地區）涉華經貿摩擦指數爲1426，處於高位，較上月上升94個點。其中，美國最高，其次是土耳其，歐盟排名第三。

超七成中企擬擴大在東盟業務

中國貿促會近期發布《東盟營商環境報告2023》顯示，2023年東盟總體營商環境穩中有升，企業普遍認爲，新加坡、泰國、馬來西亞、越南、印度尼西亞的營商環境在東盟中排名較爲靠前。2023年中資企業在東盟的總體經營情況較好。

調查顯示，51.11%的受訪企業預期2023年在東盟經營將實現盈利，分別有48.88%、48.6%和51.41%的受訪企業預計2023年其在東盟市場份額、營業利潤和營業收入將增加，擬擴大在東盟業務的企業佔比達70.95%。

張鑫透露，第二屆鏈博會的展期已經確定，將於2024年11月26日至30日舉辦。首屆鏈博會上清潔能源鏈、智能汽車鏈、數字科技鏈、健康生活鏈、綠色農業鏈五大鏈條和供應鏈服務展區的精彩展示留下了深刻印象。這「五鏈條一展區」仍將呈現在第二屆鏈博會上。

「目前，我們也在與有關部門和專家一道，結合現代化產業體系建設需要，研究增加其他產業鏈供應鏈展示的可行性，給更多中外企業亮相機會，讓鏈博會越鏈越廣！」張鑫說。

黑龍江「冷水魚·冬捕季」簽約項目金額達88.46億

【香港商報訊】記者張曉磊報道：2023黑龍江「冷水魚·冬捕季」冷水漁業科技合作及招商引資項目簽約儀式近日在大慶市舉辦，簽約項目金額達88.46億元人民幣。

作爲2023黑龍江「冷水魚·冬捕季」系列活動的一項重要板塊，此次簽約旨在搭建黑龍江冷水漁業科技、貿易、電商以及對外交流合作平台，穩步發展中俄漁業合作，構築向北開放新高地，加強龍粵、龍魯合作，開創向南合作新模式，引入企業戰略投資和開拓高端新興市場並舉，進一步提升龍江冷水魚品牌影響力和競爭力，推動冷水漁業振興。

湖南藍山：挺立潮頭氣象新

藍山縣毛俊鎮毛俊水庫，碧水青山，風光旖旎。 彭華攝

腳踏實地，篤行致遠。今年來，湖南省藍山縣錨定奮力打造「三區一園」、推動實現「四個走在全省前列」的總目標，挺立潮頭，眞抓實幹，銳意進取，聚力穩增長、全力拚經濟、着力抓落實，推動縣域經濟高質量發展，園區、景區熱火朝天，三藍大地煥然一新。

李銀明 楊雄春 彭華 趙彬 劉振宇

「一主一特」產業發展提質增速

壓模、成型、車縫、組裝、檢驗、包裝……12月15日，在藍山縣皮具箱包科技產業園攬勝科技有限公司生產線上，一個個精美時尚的拉杆箱「新鮮出爐」，通過物流專線當天即可運往粵港澳大灣區，出口歐美市場。

藍山縣堅持一張藍圖繪到底，持續深耕皮具箱包玩具「一主一特」產業，已逐漸形成集原輔料供應、開發設計、生產加工、配件製造、電商銷售於一體的皮具箱包玩具全產業鏈，奮力打造「中國皮具箱包創新之都」。

藍山皮具箱包玩具、輕紡製鞋「一主一特」企業，主動跳出低端客戶、小訂單的爭奪，攜自主品牌破圈突圍。名將、牧尚、YAKEDA（雅科達）、赫士體育、星月、龍昌等自主品牌大放異彩，站穩海內外市場。

該縣積極引導當地皮具箱包企業提升自主品牌「含金量」，開設37個「校企合作」特色班，對引進創新成果就地轉化的企業，給予最高600萬元（人民幣，下同）獎勵。企業從材料、功能、款式等方面推陳出新，實現品牌再升級。成功舉辦三屆永州·藍山國際皮具箱包博覽會，累計落地皮具箱包玩具企業160餘家，「一主一特」產業年產值突破百億元，被確定爲省級皮具箱包特色小鎮、湖南省中小企業特色產業集群。

藍山縣皮具箱包科技產業園攬勝科技有限公司生產車間，工人在趕製出口箱包訂單。 彭華攝

藍山縣雲冰山景區，遊客在賞冰雪。 楊雄春攝

文旅融合打造旅遊「新標杆」

「雲冰山的雪，下成了詩。」寒冬時節，藍山縣雲冰山旅遊景區雲冰湖，一艘小船靜泊湖上，一仿眞人戴斗笠、披蓑衣，靜坐船頭垂釣，猶如古詩《江雪》中的意境。進入冰雪季，「南方雪鄉」雲冰山掀起冬季旅遊熱潮，吸引粵港澳大灣區遊客紛紛前來賞冰玩雪。

受冷空氣影響，位於湘粵交界的藍山縣雲冰山旅遊景區迎來降雪。雲冰山「冰雪世界」成爲冬季旅遊的熱門打卡地，景區民宿一房難求。該縣依託雲冰山特殊的地理位置和氣候優勢，打造冰雪挑鹽古道、雲冰橋等奇幻冰雪景觀。上山沿途，冰掛霧凇無處不在，晶瑩剔透，美不勝收。冰凌依風向橫向「生長」，猶如一面面冰旗。遊客住千戶瑤寨和生態民宿，品茗聽曲賞雪，溫暖愜意。

藍山縣堅定不移走生態優先、綠色發展之路，將「綠水青山」轉化爲「金山銀山」，以湘江源、雲冰山、藍山谷、百疊嶺等一批旅遊景區爲重點，打造「旅遊+生態」「旅遊+農業」「旅遊+文化」的旅遊「新標杆」。

文旅融合，發展提速。截至目前，該縣今年累計接待遊客650萬人次，實現旅遊綜合收入39億元，文旅融合勢頭正勁。

高質量推進民生工程建設

民之所盼，政之所向。

藍山縣委、縣政府列出民生實事清單，着力解決人民群衆「急難愁盼」問題。

走進省級示範性中學藍山縣第二中學新校園，一棟棟嶄新的教學樓拔地而起，教學區、活動區錯落有致，各類活動設施應有盡有。該項目建設歷時8年，因合同爭議、地基處理、材料調差、資金短缺等問題，曾一度停擺。

2021年，藍山縣新一屆縣委、縣政府領導班子將教育作爲最大的民生工程，作出了「示範性中學2023年秋季開學投入使用」這一決定，千方百計籌集項目建設資金。項目指揮部組織400多名建設者戰嚴寒、鬥酷暑，搶工期、抓進度、保質量，唱響「一群人一條心一件事一起拚一定成」的奮鬥者之歌。9月1日，總投資近5億元、擁有5000個學位的藍山二中新校區如期建成投入使用，結束了該縣高中學生在狹窄、擁擠的老校區學習、生活的歷史。

11月底，位於藍山縣境內的毛俊水庫主體工程完工儀式舉行，毛俊水庫工程建設取得新進展，離灌區全線通水又近了一步。

毛俊水庫工程是國家「十三五」期間加快推進的172項重大水利工程之一，工程於2018年5月正式開工，經過5年緊張有序施工建設，已累計完成投資36.8億元。工程全部建成後，將惠及藍山、新田、嘉禾3縣120多萬人民，解決41.5萬畝農田灌溉問題。

環新英灣發展前景廣闊。圖為氣勢恢宏的洋浦跨海大橋。

環新英灣規劃建設備受關注。

環新英灣：面向世界和未來的海南自貿港新城

洋浦保稅港區正積極先行先試，打造海南自貿港「樣板間」。

中國全面深化改革開放的「時」與「勢」把建設中國特色自貿港的歷史使命交給了海南。2022年以來，海南省委、省政府全力推進儋（州）洋（浦）一體化，加快建設海南自由貿易港「樣板間」，打造海南自貿港高質量發展「第三極」，受到海內外高度關注。

環新英灣地區是儋洋一體化高質量發展的核心區，面向世界、面向未來的自貿港新城，是海南自貿港最有活力、最具發展潛力的地區之一。《海南自由貿易港建設總體方案》發布三年多來，環新英灣地區複合GDP年均增長約13%，儋州洋浦2022年區域GDP總量位居海南全省第二。2023年，洋浦片區+環灣七鎮500萬元（人民幣，下同）以上項目達225個，計劃投資384.8億元，發展前景無比廣闊。

文：謝賢仁 杜敬琨 圖：中共儋州市委宣傳部

環新英灣城鎮開發格局規劃圖。

規劃編制全面完成
聚焦「更加開放」「更有深度」

2022年4月，習近平總書記到洋浦考察調研，作出了「儋州因洋浦而更加開放，洋浦因儋州而更有深度」的重要指示，給儋州洋浦的發展指明了方向。儋州洋浦始終堅持以習近平新時代中國特色社會主義思想爲指導，在省委、省政府的堅強領導下，聚焦「更加開放」「更有深度」，高質量推進環新英灣規劃建設，努力在環新英灣地區打造一座面向世界、面向未來的自貿港新城。

在規劃上，以新英灣爲軸心，將洋浦及周邊的白馬井、排浦、王五、新州、中和、木棠、峨蔓7個鎮納入一張規劃版圖，總面積2582平方公里，其中陸域面積772平方公里，海域面積1810平方公里。將洋浦發展空間向腹地進一步延伸，爲保障洋浦經濟發展提供了充足空間，是「洋浦因儋州而更有深度」的直接落腳點。

規劃以「全球共生城市」理念爲引領，結合全球城市與共生城市的特徵，一方面是以自貿港政策整合、銜接國內與國際要素資源，實現「1+1>2」，打造國際國內各類人才、技術、產業、資本資源要素匯集、相互展示、自由流動、創新整合一體的外向開放型城市；另一方面是以當地山林田草濕等自然環境要素與「港產城科」的社會發展要素相結合，建設協調共生、良性循環、有機融合的美麗灣區城市。

規劃以「儋州洋浦同城一體化」發展爲理念，重點突出城市環繞新英灣發展的整體態勢，加大對新英灣沿灣濱海空間利用，強化環灣空間的聚合性。以城鎮有機分散，水田林網絡串聯交織爲特色，總體構建「一環七點、環灣向海」的國土空間開發格局、「一帶四廊、藍綠成網」的保護格局。

目前，整個環新英灣國土空間規劃編制已完成，現已啓動報批程序；環新英灣13個重點片區（鎮）控制性詳細規劃編制已完成，爲近期項目落地提供了有力的保障；環新英灣風貌管控研究和技術管理規定、近期建設統籌實施方案及年度行動計劃等專項規劃正在加緊編制。同時，在環新英灣地區劃定13平方公里的起步區，以「打造宜居韌性智慧城市」爲目標，採取面向全球公開招標的「城市設計工作營」模式，完成了環新英灣新城城市設計工作，努力將環新英灣打造爲濱海生態之城、宜居之城、創新之城和智慧之城，建設「港產城科一體化」複合型城市。

現代化產業體系加快構建
打造3個千億級業態

百舸爭流，奮楫者先。征程萬里，實幹者勝。產業發展是事關環新英灣建設全局的大事。

環新英灣地區建設自貿港產業新城有基礎條件，經過30多年發展，洋浦經濟開發區已成長爲海南省的「工業重鎮」，擁有現代化的港口和產業園區。爲實現「儋州因洋浦而更加開放」的美好願景，以洋浦帶動周邊，錨定自貿港先行區、示範區、壓力測試區目標要求，以「北產南居、產業服務雙軸驅動」引領環灣區域一體化高質量發展，推進南北兩岸有序分工、產城融合。

儋州洋浦以全島封關運作和封關後全方位實施自由貿易港政策制度體系爲契機，更加聚焦重點產業鏈延鏈補鏈強鏈，集群發展以石化新材料能源、高端裝備製造爲代表的高新技術產業，大力發展以港航物流、國際貿易、大健康等爲重點的現代服務業，持續打造特色鮮明的現代化產業體系，爲環新英灣自貿港新城高質量發展注入強勁動能。

其中，洋浦片區積極構建「3+N+N」現代化產業體系，着力打造綠色石化新材料、港航物流、國際貿易3個千億級業態和健康食品加工、清潔能源等若干個超百億級產業集群。石化新材料產業提質升級，百萬噸乙烯、京博新材料等7個項目建成投產，250萬噸PTA、180萬噸PET等4個項目正在推進建設，初步形成從煉油到芳烴、烯烴、新材料的全產業鏈條。港航物流和商貿服務快速壯大，2023年1−9月，洋浦港口集裝箱吞吐量完成134.75萬標箱，貨物吞吐量完成4374.68萬噸，2022年新型離岸貿易結算122億美元，佔全省66.12%，大宗商品貿易批發業銷售額達7994億元。海上風電產業集聚崛起，申能裝備產業園首台機組成功下線，大唐風力發電設備項目進場施工。江蘇海力、亨通電纜等裝備製造項目簽約落地。先進製造和健康食品初具規模，杭蕭鋼構等4個先進製造項目基本建成。受益「加工增值免關稅」政策，澳斯卡糧油產值翻番，尚島供應鏈等項目建成投產，龍大食品、濤壹國際等多個食品加工項目相繼開工建設。

儋州工業園王五片區將重點打造高端食品加工業、現代商貿物流業、新一代信息技術服務業及再製造業，逐步構建新一代信息技術園、創智綜合園、高端食品加工園3個主題園中園。截至上半年，儋州工業園王五片區已完成企業註冊28家，簽約18家，協議投資額近100億元，其中已落地企業8家，總投資額約16億元，產業項目聚集和輻射效應日益顯著。

同時，環新英灣新城正大力推進旅遊業態發展，扎實推動自貿港新高教和職教，爲洋浦企業提供人才支撐。以濱海文化旅遊區如海花島爲依託，利用完善的旅遊度假、會議會展、文化場館等設施，扶持發展文旅、康養、消費服務、數字經濟等現代服務產業。

開發建設全面提速
高質量譜寫環灣發展新篇章

在多方利好因素加持之下，當前，環新英灣地區已經步入發展的快車道，幹部群衆幹事創業熱情高漲，正高標準推進環新灣新城建設，高質量譜寫環灣發展新篇章。

一是營商環境全面提升。儋州洋浦錨定國內一流營商環境目標，落實全球貿易商計劃和優化營商環境三年行動計劃，事項審批更加便捷高效，資源要素獲取更加公平公開；加快優化數字營商環境建設，高效推進社會信用體系建設，市場主體滿意度和投資吸引力不斷增強。2023年，洋浦片區+環灣七鎮500萬以上投資項目達225個，計劃投資384.8億元，發展前景無比廣闊。

二是基礎配套逐步完善。一是全面提升港口基礎設施承載能力，加快推動洋浦國際集裝箱樞紐港擴建工程、港區航道擴建工程等重點項目開工建設。二是逐步構建環灣地區三環、三跨灣、組團格網式骨架路網，已開工建設疏港高速、環新英灣快速幹道等一批公路項目，按計劃推動14條市政道路工程建設，環灣30分鐘通勤圈基本實現。三是完善公共服務設施，三甲醫院海南西部中心醫院濱海院區全面建成，保障性安置房未來社區項目加緊建設，洋浦初級中學、產城融合小學項目已經投入使用，濱海新區學校項目完成項目立項。

三是要素保障及時高效。儋州洋浦積極推進土地徵收收儲，2022年徵收任務按計劃超額完成，2023年徵收任務按計劃推進，爲項目建設提供堅實的要素保障。

春來潮湧東風勁，揚帆起航正當時。在海南自貿港紅利加持下，儋州洋浦正全力推動將環新英灣地區打造成爲一座具有國際競爭力和影響力、代表海南自貿港建設成果和展示中國風範的現代化產業新城。

儋州洋浦港航物流和商貿服務快速壯大。圖為一艘貨輪正駛離洋浦港。

環新英灣擁有良好的工業基礎。圖為石油功能區夜景。

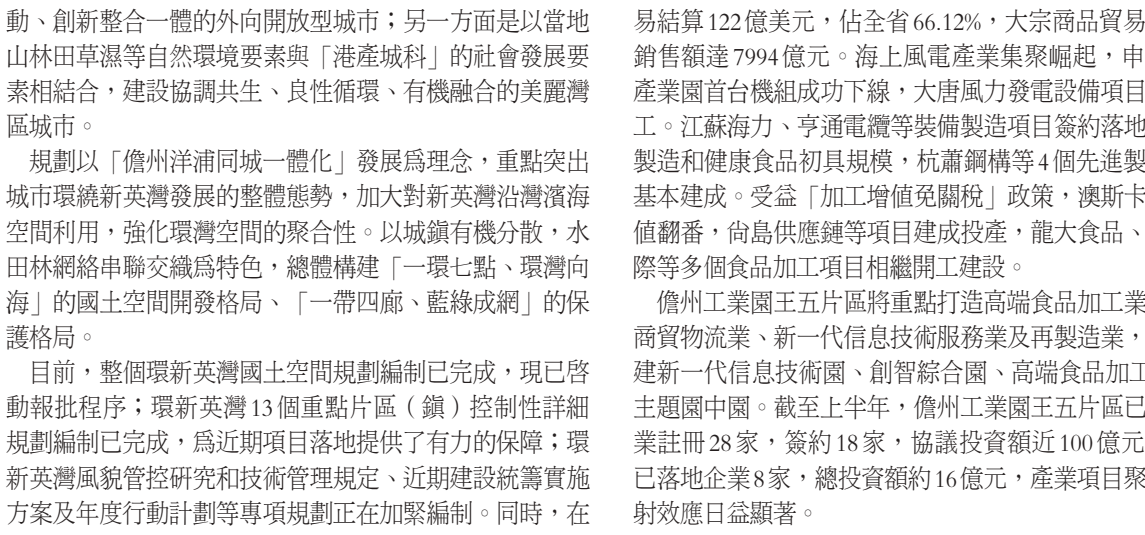
洋浦國際集裝箱樞紐港鳥瞰。

超百億項目
從簽約到開工需要多少天？

一個投資超百億元的項目，從簽約到開工，需要多少時間？儋州市委推進環新英灣港產城一體化開發建設領導小組辦公室（以下簡稱儋州市委環灣辦）給出的答案是：28天。

11月8日，潤澤自貿港國際數據產業園項目簽約，項目用地246畝，總投資達102億元。12月5日，該項目開工。「如果沒有儋州市委環灣辦的高效服務，幫助我們處理好前期工作，項目不可能開工這麼快。」項目投資方——潤澤智算科技集團股份有限公司總裁李笠說。

項目開工快的背後，是儋州市委環灣辦上下以只爭朝夕、時不我待的奮鬥姿態，搶抓先手、緊抓快乾的結果。「我們秉持『來了就是環灣人』的宗旨，企業和人才到了這裏，就是我們自己人，企業的事就是我們自己的事，主動服務企業，只要政府部門多走路，企業自然就能少跑腿。」儋州市委環灣辦常務副主任李慈明說。

學習粵港澳大灣區先進發展經驗

「儋州工業園充分學習粵港澳大灣區先進發展經驗，探索合作新模式，在環新英灣自貿港新城打造深儋科創中心項目，嫁接深圳地區創新創業平台資源，採用市場化運作方式，引進上下游產業鏈，打造片區產業引擎和科創孵化基地，爲深儋合作注入新動能。」儋州工業園建設投資有限公司董事長謝昌偉說。如何推動項目快速簽約，落地開工？「爲保障項目用地及時淨地交付，鎮黨委、鎮政府建立健全徵拆工作機制，做到『四個一』，即一個項目、一面黨旗、一名領導、一個專班，對標對表、掛圖作戰，專門組成12支黨員突擊隊，開展徵地搬遷工作。」儋州白馬井鎮有關負責人說。

不只是潤澤自貿港國際數據產業園項目，深儋科創中心、華能核電服務保障基地、新英灣黃岡高級實驗中學、環灣新區鄰里中心等4個建設項目從簽約到開工，用時僅一個多月。

儋洋一體化以來，儋州洋浦對標國際重要港口城市，將環灣區作爲核心發展區，通過國土空間一體規劃、產業發展一體布局、公共服務一體配置、基礎設施一體建設，努力打造成爲海南自貿港最有活力、最具發展潛力的地區，依託不斷優化的營商環境，正獲得越來越多的投資者青睞。

仲量聯行：私樓動工量顯著減少

2026至2028年落成量將減44%

【香港商報訊】記者蘇尚報道：仲量聯行發表最新報告稱，儘管港府採取了相當多的政策增加住屋供應，惟該行根據4個領先指標推測，2026至2028年的3年間，私人住宅落成量將較2023至2025年期間減少44%。該行提醒稱：「倘若私人住宅供應機制重回正軌，市場將需要更多支持措施。」

報告稱，首先，新項目規劃放緩。根據該行數據，今年首9個月獲批的私人住宅建築圖則所涉及的總樓面面積，僅達到2022年的55%水平，或只相等於2019至2022年每年平均49%的水平。一般而言，項目在獲批建築圖則的1至2年後會開始動工。當下獲批建築圖則的項目總樓面面積減少，意味未來住宅動工量會下滑。

新項目規劃放緩

其次，私人住宅動工量顯著減少。仲量聯行引述港府數據指出，過去5年(2019至2023年9月)的動工量與前5年(2014至2018年)比較，供應量的缺口爲13705伙，這意味着未來3到5年的潛在落成量將下降。

仲量聯行項目策略及顧問部資深董事李遠峰解釋，住宅供應量減少的另一個原因，是賣地成績欠佳。2023至2024財政年度的首三個季度，政府售出的地皮預計只能興建1775個私人住宅單位，遠低於過去10年平均每年7432伙的水平，甚至不及四分一。

最後一個指標是私人重建步伐放慢。私人發展重建項目，向來是私人住宅供應的主要來源，尤其是在市區。惟2022年僅錄得22宗強拍申請，低於2019至2021年的3年平均29宗。截至今年9月，土地審裁處僅接獲4宗強拍申請，顯示跌勢持續。

仲量聯行料未來幾年住宅供應將下跌。 資料圖片

賣地成績不理想

仲量聯行研究部資深董事鍾楚如總結稱，市民置業意欲持續放緩；加上發展商在高息環境下有融資壓力，對地產發展產生實質影響。在住宅發展周期的每個階段，由賣地數目到動工量，均有顯著的放緩趨勢。

鍾楚如續說，由於樓價前景黯淡，此趨勢料將持續。爲使私人住宅供應機制重回正軌，市場將需要更多支持措施。

本港即將推售的主要住宅新盤（伙數逾一千伙以上）

項目名稱/位置	地區	伙數
必嘉坊（第1–3期）	紅磡	2196
天璽・天	啓德	1490
啓德海灣I（第2期）	啓德	1121
承豐道18號（第1–4期）	啓德	2060
承豐道19號（第1–3期）	啓德	1590
承景街2號（第1–3期）	啓德	1305
十四鄉（第1A–B&2A期）（大埔市地段第253號）	西貢	2294
日出康城（第12期）	將軍澳	1335
日出康城（第13期）	將軍澳	2550
星堤（第二期）	屯門	1326
NOVOLAND（第3A–3B期）	屯門	1303
TMTL 518（第1–2期）	屯門	1323

資料來源：仲量聯行

港今年IPO集資有望重奪全球三甲

【香港商報訊】記者姚一鶴、黃裕勇報道：會計師事務所羅兵咸永道指出，2023年全年全球IPO集資活動顯著放緩，令本港IPO集資金額只有463億元，按年下跌56%。預期2024年香港IPO市場有望逐步回穩，全年總集資額超過1000億元，或晉升全球三甲。

目前羅兵咸永道、安永、德勤已發表2024年香港新股市道預測，當中羅兵咸永道、德勤皆料集資額可重上千億元，而安永較保守料僅得500億元。

羅兵咸永道香港企業客戶主管合夥人黃煒邦表示，2024年仍受地緣政治、經濟前景不明等影響，但利空減少、企業發展集資需求龐大，將有利資本市場回穩，加上加息周期終止，利率有望第二季逐步回落，歐美及中東資金將回流亞洲，增加市場流動性及改善估值。該行料，2024年香港新股集資額可望重上1000億元，涉及約80家公司，並有望重新成爲全球首3大集資市場。

多家特專科技公司部署上市

行業方面，黃煒邦預料，現時不少特專科技公司均具有潛力，當中以半導體及人工智能等領域最受矚目。該行預計今年將有3至5家特專科技公司透過《第18C章》赴港上市。對於外來資金何時回港，他說本港屬於外向型經濟體，資金流動性大，難以預期資金走勢，但倘若資金最終不回來，2024年市況亦不會較2023年差，因市場谷底早已過去。

至於內地市場方面，羅兵咸永道預計2024全年A股市場IPO數量爲200至240隻，全年融資金額將達1600億至1900億元人民幣。

滙控將推國際支付APPS

【香港商報訊】滙控(005)將推出國際支付應用程式Zing，將於幾天內上架蘋果、谷歌程式商店。滙豐財富管理及個人銀行行政總裁Nuno Matos在接受外媒訪問時介紹，Zing有着全球野心，計劃將其打造爲全球性國際支付平台，且很快會在亞洲、中東和歐盟市場出現。市場料或會威脅Revolut及Wise Plc等金融科技公司。

報道指，Zing最初服務範圍僅局限於英國，但滙豐計劃於未來幾個月內，開放予其他地方，務求搶佔快速增長的爲高端消費者服務市場。

花旗料今年樓價再插逾一成

【香港商報訊】記者鄭珊珊報道：花旗銀行投資策略及環球財富策劃部主管廖嘉豪預測，今年底前香港住宅價格將下跌逾一成。該行認爲，香港樓市的底部，或將於明年方才出現，市況取決於利率走勢與中國宏觀經濟環境。

在昨日的花旗2024年環球投資前瞻投資策略發布會上，廖嘉豪表示，具體原因包括利息高企、本地一手樓供過於求、投資需求未返場。今明兩年一手新盤落成量將達到2萬伙，而去年頭9至10個月累計成交不及1萬宗，供應壓力拉低樓價。

樓市投資需求未回復

他續稱，樓市投資需求未回復，息口令到投資者觀望。美國減息效用未必立即顯現出來，始終需要時間傳導。銀行調整最優惠利率時，除了看利率因素之外，亦會參考未來樓市情況、風險因素如何，去衡量調整最優惠利率。如果仍然較審慎，相關風險便會透過較高的供樓利息去對沖。

目前花旗預期美國聯儲局今年將累計減息1厘，但對本港經濟及樓市的影響不會太快出現，特別是銀行會因應樓市風險調整最優惠利率(P)。若港銀保持審慎取態，或會維持較高利率以對沖風險。他估計，美國減息不會令P大幅改變，但供樓利率要回落至3厘水平，看齊租金回報，才有助樓價回穩。

中泰3月起永久免簽

泰國遊搜索熱度飆升

【香港商報訊】綜合消息，泰國總理賽塔·他威信當地時間1月2日表示，中泰兩國將從3月起永久互免對方公民簽證。

中國外交部發言人汪文斌昨日下午在例行記者會上對此回應說，中泰進一步加強人文交流，互免簽證符合兩國人民的根本利益。目前雙方主管部門正就具體事宜密切溝通，中方期待有關安排早日落地生效。

中泰兩國互為重要客源地

賽塔·他威信當天在參加完內閣會議之後對媒體透露，泰國對中國遊客的入境免簽政策有效期至2024年2月29日，目前即將到期。經與中方持續溝通協商，中泰兩國將從3月1日起實施永久互免簽證入境政策，這意味着往返兩國無需對方國簽證。

作爲東南亞第二大經濟體，泰國旅遊業非常依賴中國遊客。2023年入境泰國的外國遊客大部分來自亞洲，歐洲和美洲所佔比例較小。馬來西亞是泰國境外遊客的最大客源地，入境人數爲440萬人次，其次是中國的270萬人次。

據了解，2023年9月13日，泰國宣布自9月25日起泰國對中國遊客實行免簽制度，爲期約5個月。免簽對中國人赴泰旅遊熱情起到帶動效應，有數據顯示，自2023年9月25日至12月31日期間，中國旅客到泰國旅行的訂單量同比增長近五倍，並恢復至2019年同期水平的近八成。

內地飛曼谷航班搜索驟增

據統計，當天消息公布後，內地互聯網平台上「泰國」關鍵詞搜索量環比一小時前增長超90%，上海至曼谷、北京至曼谷等航班搜索量瞬時驟增40%以上。攜程集團國際版Trip.com泰國站點上，中國關鍵詞的搜索熱度環比一小時前增長超80%，廣州、上海、北京、昆明等城市搜索熱度較高。

攜程集團公共事務部總經理秦靜表示：「中泰兩國互爲重要的客源地和目的地。泰國是2023年中國入境遊十大客源國之一，剛剛過去的元旦假期，泰國位居中國遊客出境游熱門目的地前三。永久相互免簽，這將對於兩國人文交流、旅遊業發展產生積極深遠影響。中泰各界人士開展商務、會展、旅行等各項活動的便利程度將大幅提升，也將帶動中國入境遊市場在2024年迎來可觀的增長。」

圖為曼谷暹羅中心的水上食街。 中新社

港珠澳大橋出入珠海口岸去年旅客超1630萬人次

【香港商報訊】記者陸紹龍、郭美紅 通訊員王陳李報道：記者日前從港珠澳大橋珠海公路口岸邊檢站獲悉，2023年經港珠澳大橋珠海公路口岸出入境旅客超過1630萬人次，出入境車輛超過326萬輛次，分別爲2019年的1.29倍和3.8倍。

據了解，自去年2月全面恢復通關以來，港澳與內地「雙向奔赴」日趨熱絡。港珠澳大橋珠海公路口岸作爲全國唯一一座同時連接港澳的24小時陸路口岸，在「港車北上」「澳車北上」等通關利好政策刺激下，出入境客流車流不斷攀升。據港珠澳大橋邊檢站相關負責人介紹，越來越多港澳居民選擇經港珠澳大橋前往珠江西岸，去年經港珠澳大橋入出內地的港澳居民超過992.7萬人次，佔出入境總客流近61%，創歷年來新高。

粵經營主體破1800萬戶 港澳企業快速增長15.5%

【香港商報訊】記者黃裕勇報道：廣東大力實施經營主體培育計劃，着力打造良好營商環境，各類經營主體發展指標持續向好。據最新統計，2023年，廣東省港澳投資企業、新登記經營主體、農村經營主體、製造業企業均實現快速增長。

記者昨日從廣東省市場監督管理局獲悉，截至2023年底，粵登記在冊經營主體突破1800萬戶，總量全國第一，其中企業突破780萬戶、個體工商戶突破1000萬戶。另外，廣東省港澳資法人企業達9.6萬戶，同比增長15.5%；新登記港澳資法人企業0.8萬戶，同比大幅增長64.4%。廣東外資企業總量同樣居全國第一，廣東省登記在冊外資企業19.9萬戶，佔全國四分之一，同比增長5.1%。

外交部發言人就中美建交45周年發表談話

各自的成功是彼此的機遇

【香港商報訊】中國外交部發言人昨日就中美建交45周年發表談話時表示，中美兩國各自的成功是彼此的機遇，雙方完全可以相互成就、共同繁榮。

發言人表示，2024年是中美建立外交關係45周年。1月1日，習近平主席和拜登總統互致賀信，祝賀兩國建交45周年。

發言人說，中美建交是兩國關係史和國際關係史上的大事件。45年來，中美關係歷經風雨，砥礪前行。兩國雙邊貿易額從1979年不足25億美元到2022年近7600億美元，雙向投資從近乎爲零到2600多億美元，友好省州和友好城市關係已多達284對。中美還在諸多國際地區熱點和全球性問題上開展了有益的合作。歷史證明，中美關係的發展不僅增進了兩國人民的福祉，也促進了世界的和平、穩定和發展。

發言人說，中國對美政策是一貫的、明確的，就是相互尊重、和平共處、合作共贏，這是從中美關係歷程中提煉出的經驗，也是中美兩個大國的正確相處之道，符合時代發展潮流和兩國共同利益。中美兩國各自的成功是彼此的機遇，雙方完全可以相互成就、共同繁榮。

發言人指出，中方致力於構建穩定、健康、可持續的中美關係。習近平主席同拜登總統在舊金山會晤，在政治外交、經貿金融、人文交流、全球治理、軍事安全等領域達成了20多項共識和成果，開闢了面向未來的「舊金山願景」，爲中美關係發展指明了方向。中方願同美方一道，認眞落實中美元首舊金山會晤達成的重要共識和成果，共同樹立正確認知、共同有效管控分歧、共同推進互利合作、共同承擔大國責任、共同促進人文交流，推動兩國關係朝着正確方向發展，造福兩國、惠及世界。

（據中新社消息）

深圳地鐵單日客流達千萬

【香港商報訊】記者姚志東報道：2023年12月31日，深圳市軌道交通全網客流（含有軌電車）達到1017.34萬人次，年內第七次刷新客流紀錄，深圳成爲繼北京、上海、廣州之後，內地第四個躍過1000萬客流量級的城市。

假期出行，地鐵成爲多數市民首選的交通方式。記者從深圳地鐵集團了解到，「元旦」假期三天，深圳地鐵全網總客流量達2690萬人次，創下多項歷史客流新高。深鐵集團有關負責人介紹稱：「今年元旦假期，市民外出意願強烈，在遊玩、購物、探親、返程等多重客流的疊加影響下，深圳地鐵全線網不斷迎來客流高峰，並在節假日單日全網、單線、單站等多個客流維度接連創下新高。」

香港商報
Hong Kong Commercial Daily
中國政府特許在內地發行之報刊
睇商報 有着數
2024年 1月 4 星期四

BMIS
PT BINA MITRA INDOSEJAHTERA

特區政府將會與內地相關部門積極商討不同方案，包括研增24小時通關口岸。

【香港商報訊】記者李銘欣報道：元旦凌晨，大批內地旅客滯留在直通巴士站以及港鐵上水站，事件引發各方討論。政府昨日多個決策局，與旅發局、港鐵、九巴及運輸業界代表召開跨部門會議，一方面全面檢視在剛過去的除夕夜煙花匯演後，疏導內地客返深圳的安排，另一方面亦就往後相類大型活動情況，作出更全面部署和應對。政務司司長陳國基表示，將與內地商討延長口岸開放時間，確保大型活動舉行當天旅客過關暢順。

港府提三招疏導跨境客

將與內地商延長口岸通關時間

今年元旦，香港舉行史上最大規模的跨年煙花匯演，吸引大批內地客來港觀賞。煙花匯演結束後，因跨境交通陷入癱瘓，大量旅客無法即時返回內地，只能在港滯留一夜。

再辦大型活動將開統籌會議

昨日跨部門會議上，陳國基稱，特區政府將從三大方面加強統籌部署：

第一，就將來舉辦預計會吸引大量旅客訪港的大型活動的過關交通安排，政府會事先召開高層次的「大型活動過關交通安排統籌會議」，由政務司司長主持，加強統籌協調各相關部門和業界，讓其及早部署，確保旅客過關交通安排暢順。

第二，當局會與內地相關部門積極商討不同方案，以更有效疏導在短時間內從香港返回內地的旅客，包括就舉行相關大型活動的日子，延長一些鐵路口岸的開放時間，同時相應加強兩地鐵路服務，因爲集體運輸系統是最有效疏導旅客的交通工具。另一方面，當局亦會與內地商討增加24小時通關的口岸數目。

第三，政府會研究優化交通安排，方便跨境巴士的流轉。

着手優化深夜跨境交通安排

會上，保安局局長鄧炳強表示，根據1月1日凌晨0時至6時數據，大約有2.6萬人經落馬洲管制站離開香港返回內地，是2023年12月平常周末人數的5倍。過境客車方面，1月1日凌晨0時至6時，大約有1570架車過關，其中九成是私家車，是2023年12月周末的3倍流量。他指，會與內地商討在特別日子延長關口通關時間，甚至是24小時通關。

運輸及物流局局長林世雄強調，當局已着手商討優化深夜跨境交通安排，包括與內地討論延長鐵路口岸運作時間，以及爲跨境巴士安排專用行車線等。

此外，根據旅發局初步分析，不但旅客對煙花匯演滿意度非常高，內地和海外很多不同媒體亦有直播或報道，爲香港帶來很大的宣傳推廣作用。文化體育及旅遊局局長楊潤雄指，除夕當天，訪港旅客人數達到22.7萬，是2023年單日計最高，當晚有不少內地客在參與煙花匯演後選擇以不同的交通工具即日返回內地，包括過境巴士、的士及兩地牌私家車。他說，未來會繼續舉辦及支持大型盛事和活動在香港舉行，旅發局亦會繼續落力在全球宣傳香港作爲旅遊目的地。

陳國基（中）昨日聯同楊潤雄（左二）、鄧炳強（左一）、林世雄（右二）和港粵直通巴士協會秘書長張劍平（右一）會見傳媒。 記者 馮俊文攝

內地客留港過夜者仍多

在會後舉行的記者會上，陳國基表示，元旦當天大批內地旅客在觀賞煙花匯演後，希望經皇崗口岸返回內地，相關部門曾加開車道和增派跨境巴士疏導旅客，但由於旅客人數及過境車輛太多導致口岸堵塞，跨境巴士無法及時返回市區接載旅客。

被問到旅客急於在觀賞完煙花後就直接返回內地，有沒有想過香港是否再不能吸引到內地客留在香港過夜，陳國基對此表示並不同意，因爲當天單日來說是疫後最多人前來香港的。他說：「當天20多萬人前來，有兩萬多人選擇返回（內地），亦有約20萬人選擇不離開。正如香港人前往內地，亦有即日往返，這其實是一個很正常的安排。不過，當然我們以後再做（部署）時，如果涉及一些會進行至很夜的活動，我們會預備有部分旅客選擇返回內地。」

現時主要口岸通關時間

蓮塘口岸	7:00–22:00
高鐵西九龍站口岸	6:30–23:30
福田口岸	6:30–22:30
羅湖口岸	6:30–24:00
文錦渡口岸	7:00–22:00
深圳灣口岸	6:30–24:00
皇崗口岸	00:00–24:00
港珠澳大橋口岸	00:00–24:00

資料來源：深圳市政府口岸辦

三方面應對大型活動交通安排

- 預先召開高層次的「大型活動過關交通安排統籌會議」
- 與內地商討方案，更有效疏導在短時間內返回內地旅客
- 研究優化交通安排，方便跨境巴士流轉

高官有Say

政務司司長 陳國基：
特區政府提三方向改善假期通關安排。我們的目標只有一個，希望將來內地旅客來港參加大型活動時，能夠有好的經驗，包括往返香港的經驗在內。我們未來的工作會在這方面看緊一點，確保特別是在大型活動時，這些事情可辦得更好。

保安局局長 鄧炳強：
未來在特別日子前，保安局會與內地（相關部門）商討將一些其他關口，包括一些鐵路關口，能夠旅檢延長，或延長汽車過關通道（開放時間），甚或是24小時通關。

文體旅遊局局長 楊潤雄：
疫情過後，當局一直有留意到旅客出行的新趨勢，例如追求更多深度的旅遊，以及更多參與在香港的大型盛事，我們更新「旅遊藍圖2.0」時，必定會將這些改變考慮在內。

運輸物流局局長 林世雄：
當局已着手研究商討如何優化深夜通關交通安排，包括與內地討論日後在舉行相關活動的日子，是否可延長鐵路口岸的運作時間，並配合鐵路服務，更有效疏導返深圳的人流，以及為延長服務的口岸提供合適的公共交通運輸安排。

梁振英：不加強軟聯通還會出事

【香港商報訊】記者戴合聲報道：內地客元旦凌晨滯塞事件引發本港政界人士高度關注，他們不約而同點出：如不能及時提出解決方案，即將來臨的農曆新年便有可能再度「出事」。

昨日，全國政協副主席梁振英在社交平台上以「簡化手續增加運力 全日通關」爲題發文指出，本港與深圳之間的龐大城際人流量是「舉世無雙」，而本港口岸和跨境基建等「硬聯通」就這麼多，今次是「軟聯通」出現問題，目前只有一個24小時通關的陸路口岸。因此，他建議思考如何加大購票系統的承載量，增加24小時通關口岸，強調加強「軟聯通」是唯一出路。至於農曆新年長假期即將來臨，梁振英認爲：「如不及時簡化過關手續、增加跨境公共交通運力和延長通關時間等，是會出事的。」

議員倡延長口岸服務時間

同日，全國人大常委會委員李慧琼於電台節目表示，旅客要滯留在關口等候，體驗一定不會好。而就假日能否有更多24小時通關安排及延長鐵路服務，她早前曾向保安局局長反映，亦曾向內地海關總署提出在重建及新口岸設24小時通關服務。她認爲，在新年等較多人日子，鐵路可延長服務時間，例如把收車時間由午夜12時延長至凌晨2時。口岸方面，落馬洲口岸亦有很多旅客過關，節日及假期如果需要延長服務時間，相信與內地部門商討，成事機會頗高。至於延長部分口岸服務時間，她有信心農曆新年時可以落實。

實政圓桌立法會議員田北辰同於電台節目指出，這次事件予人印象不好。大批旅客當晚要即時離開返內地，但本港是否可在當晚舉辦更多活動留住旅客，或者是否酒店房價太貴或訂不到房間等，這些都值得政府三思。他又指，當晚港鐵部分路線通宵行駛，但爲何落馬洲及羅湖口岸不能通宵開放？如果蓮塘/香園圍口岸、深圳灣口岸，連同皇崗口岸可以通宵過關，加上落馬洲及羅湖口岸及鐵路通宵行駛，肯定不會出現問題。

民建聯立法會議員劉國勳同樣建議當局先考慮在特別日子延長關口開放時間，尤其是最方便的鐵路關口，包括羅湖及落馬洲支線管制站。他說，現時聖誕、除夕等特別日子，港鐵本身亦提供通宵服務，若兩個口岸延長服務時間至凌晨2時或更長時間，便能方便旅客。若連接羅湖及落馬洲支線管制站的口岸可延長服務時間，港鐵配合提供相關服務，是最有效疏導旅客的方法。當局亦應積極研究加開其他24小時通關口岸的可行性，包括深圳灣、蓮塘等。

運輸署：直通巴口岸塞爆返程不暢

【香港商報訊】記者周偉立報道：昨日，運輸署再度回應內地客元旦凌晨塞爆上水港鐵站、跨境巴士站事件，指當時主要因口岸擠塞導致直通巴未能返回市區；港粵直通巴士協會秘書長張劍平則指，當時短短數小時旅客人流激增至逾2萬人，加上口岸交通塞爆，令整個運輸交通被困車龍而無法運作。

直通巴協籲打擊「白牌車」

昨早，張劍平於電台節目表示，除夕當晚直通巴士班次已由平均15至20分鐘一班車，煙花匯演結束後更增至5至10分鐘班次，盡可能在10分鐘內安排一班車，但不留夜趕回內地旅客數目大幅超預期，根據入境處臨時數字顯示，元旦日由凌晨零時至到清晨6時，短短數小時人流即超過2.6萬人，令直通巴士需求大增。他又指，加上凌晨1時左右，往皇崗口岸路段出現大量私家車，估計是旅客預約返內地的兩地車牌商務車或是「白牌車」，新深路嚴重堵塞，車龍一度延伸至新田公路。他認爲要解決皇崗塞車問題，應開設專道予直通車駛過，及打擊無牌接載乘客的「白牌車」，以疏導該處交通。

運輸署首席運輸主任王伯健指，除夕當天中午左右即發現南下香港旅客流量增多，由中午開始已與直通巴營辦商保持溝通及留意人流情況，並要求營辦商「加人加車」疏導返回內地的人潮。惟當晚皇崗口岸一帶在凌晨2至3時開始出現擠塞，車龍延伸至新田公路，導致很多直通巴被困在公路，未能埋站落客後盡速返回市區載客。他又表示，今次觀賞煙花後不留港並即時返內地的旅客數目，較署方預估已很高的數字更高，署方會審視今次情況，與相關部門商討能否優化通關安排，方便跨境巴等的流轉速度，考慮的措施包括在關口前的路段，安排一些行車線專門給這些巴士，其他車輛則使用其他行車線。

碼上看

《詠春》明日來港首演 本地傳媒爭相報道
掃碼睇片

香港的士業界醞釀加價 「紅的」起表加至32元
掃碼睇文

花旗預測2024 港樓跌一成 港股兩萬三
掃碼睇文